



QR validez del avalúo



**AVALÚOS - CONSTRUCTORA - INTERVENTORÍA**  
**Informe de Valuación de un Inmueble de uso Vivienda Urbano**

Fecha del avalúo		Fecha de visita	22/12/2025
Dirigido a	Caja Promotora de Vivienda Militar y de Policía		
Dirección.	CALLE 1A 16B-09		
Barrio	Bellavista		
Ciudad	Florencia		
Departamento	Caquetá		
Propietario	CESAR ALEJANDRO ROA CALDERÓN		

Oficina: CI 151 #18A-34 OF. 505 Bogotá; PBX: 6019159007 Ext. 101  
Página web: <https://losrosales.com/> Email: [avaluos@losrosales.com](mailto:avaluos@losrosales.com)  
Bogotá D.C.-COLOMBIA



## AVALÚOS - CONSTRUCTORA - INTERVENTORÍA

Bogotá D.C.,

Señor(es):

**Caja Promotora de Vivienda Militar y de Policía**

Avalúo solicitado por: YENNY MARITZA FACUNDO CUELLAR

Ciudad

Apreciado(s) Señor(es)

Atendiendo su amable solicitud, adjunto a la presente le estamos enviando el informe de Valuación correspondiente al Valor de Mercado del bien inmueble de propiedad de **CESAR ALEJANDRO ROA CALDERÓN** ubicado en la CALLE 1A 16B-09 Bellavista, de la ciudad de Florencia.

Para la determinación del valor comercial del inmueble objeto de avalúo, de acuerdo con lo establecido en el Decreto 1420 del 24 de julio de 1998 y su correspondiente resolución reglamentaria Resolución 620 del 23 de septiembre de 2008 expedida por el Instituto Geográfico Agustín Codazzi, por la cual se establecen los procedimientos para los avalúos ordenados dentro del marco de la Ley 388 de 1997.

Según los criterios analizados, nuestro Avalúo arrojó un valor de \$150,698,631 pesos m/cte (Ciento cincuenta millones seiscientos noventa y ocho mil seiscientos treinta y uno).

Atentamente,

**Los Rosales Constructora Inmobiliaria S.A.S.**  
CESAR ALFONSO JIMENEZ QUINTERO

Oficina: Cl 151 #18A-34 OF. 505 Bogotá; PBX: 6019159007 Ext. 101

Página web: <https://losrosales.com/> Email: [avaluos@losrosales.com](mailto:avaluos@losrosales.com)

Bogotá D.C.-COLOMBIA

VALOR COMERCIAL						
Tipo de Área	Descripción	Área	Unidad	Valor unitario	%	Valor total
Area de Terreno	Lote de terreno	84.5	M2	\$898,807.00	50.40%	\$75,949,191.50
Area Construida	Construcción	73.08	M2	\$1,022,844.00	49.60%	\$74,749,439.52
TOTALES					100%	\$150,698,631
Valor en letras Ciento cincuenta millones seiscientos noventa y ocho mil seiscientos treinta y uno Pesos Colombianos						

Perito actuante



FARIEL ALEXANDER MINORTA CUELLAR  
RAANro: AVAL-1030610959 C.C: 1030610959  
Firmado electrónicamente en AvalSign.  
Fecha: 2025-12-24 12:22:00

VALORES/TIPO DE AREA			INFORMACIÓN UVR	
	Terreno	Construcción	Valor UVR	1
Integral	0	0	Valor del avalúo en UVR	150,698,631.02
Proporcional	0	0	Valor asegurable	150,698,631
% valor proporcional		100	Tiempo esperado comercialización	12
Calificación garantía				
Observación calificación				
Observación				

Código	LRCAJA-1116915029	Propósito	Modelo 8-14	Tipo avalúo	valor comercial
Datos del dirigido a:					
Dirigido A	Caja Promotora de Vivienda Militar y de Policía				
Tipo identificación	NIT.	Documento	NIT 860021967-7	Email	
Datos del solicitante:					
Solicitante	YENNY MARITZA FACUNDO CUELLAR				
Tipo identificación	C.C.	Documento	1116915029	Teléfono	3124142331
Email	yennymaritzafacundocuellar@gmail.com				
Datos del propietario:					
Propietario	CESAR ALEJANDRO ROA CALDERÓN				
Tipo identificación	C.C.	Documento	79059159	Ocupante	Propietario
Datos del inmueble objeto de avalúo:					
Dirección:	CALLE 1A 16B-09				
Conjunto					
Ciudad	Florencia	Departamento	Caquetá	Estrato	2
Sector	Urbano	Barrio	Bellavista	Ubicación	Terreno Área Construcción
Tipo Inmueble	Casa	Tipo subsidio	VIP Vivienda Interes Prioritario	Sometido a PH	No
Observación	<p><b>Al inmueble se llega así:</b> Al inmueble se llega así, partiendo desde el parque principal del casco urbano se toma por la calle 11 en 1.5 kilómetros hasta llegar a la vía principal que conduce al barrio Villa Mónica, se toma a mano derecha por la vía Calle 3, se avanza en aproximadamente 320 metros hasta llegar a la Carrera 15ª, se toma a mano izquierda en aproximadamente 600 metros hasta llegar a la Calle 1D, se avanza en 80 metros hasta llegar a la Carrera 16ª, se toma a mano izquierda avanzando 100 metros hasta llegar a la Calle 1ª, se toma por esta vía a mano derecha y en 30 metros al costado derecho se encuentra el inmueble objeto de avalúo.</p> <p><b>Distribución del inmueble:</b> El inmueble consta de 3 alcobas, sala comedor, cocina, baño,</p>				



patio interior, zona de ropas, depósito y terraza.

**Características adicionales:** El inmueble objeto de avalúo cuenta con servicios públicos (agua, energía y gas); los contadores instalados son independientes, funcionales y exclusivos.

Uso actual	Vivienda	Piso inmueble	1		
Clase inmueble	Unifamiliar	Otro		Método evaluación	METODO MERCADO Y REPOSICION
Justificación de Metodología	<p>Para la determinación del valor comercial del inmueble objeto de avalúo, de acuerdo con lo establecido en el <b>Decreto 1420 del 24 de julio de 1998</b> y su correspondiente resolución reglamentaria <b>Resolución 620 del 23 de septiembre de 2008</b> expedida por el Instituto Geográfico Agustín Codazzi, por la cual se establecen los procedimientos para los avalúos ordenados dentro del marco de la <b>Ley 388 de 1997</b>; <b>se utiliza el siguiente (s) método(s):</b></p> <p><b>MÉTODO DE COMPARACIÓN O DE MERCADO:</b> Es la técnica valuatoria que busca establecer el valor comercial del bien, a partir del estudio de las ofertas o transacciones recientes, de bienes semejantes y comparables al del objeto de avalúo. Tales ofertas o transacciones deberán ser clasificadas, analizadas e interpretadas para llegar a la estimación del valor comercial.</p> <p><b>MÉTODO DE COSTO DE REPOSICIÓN:</b> Es el que busca establecer el valor comercial del bien objeto de avalúo a partir de estimar el costo total de la construcción a precios de hoy, un bien semejante al del objeto de avalúo, y restarle la depreciación acumulada. Para la depreciación de las construcciones se deben emplear modelos continuos y no los discontinuos o en escalera. Deberá adoptarse un sistema que tenga en cuenta la edad y el estado de conservación, tal como lo establece Fitto y Corvini.</p>				
Forma Geométrica	Regular	Frente	6.5		
Fondo	13	Relación frente fondo	2		
Perspectivas de valoración	De acuerdo a las condiciones del sector y a la dinámica de mercado del mismo se consideran perspectivas de valoración medias				
Actualidad edificadora	No se observó actividad edificadora en su entorno inmediato.				
Comportamiento Oferta y Demanda	Del análisis del segmento del mercado relativo a los inmuebles comparables con el que se valora se deduce que la oferta en la zona es media y se considera que la demanda es media.				

Acuerdo Decreto	Acuerdo No. 018 del 09/08/2000
Area Del Lote	84.5
Forma Del Lote	6.5
Topografia	Plana
# Unidades Predios(Predios subdivididos físicamente)	No aplica
Clasificacion Del Suelo	Urbano
Uso Principal Norma	Residencial
Uso Compatible Norma	No aplica.
Uso Condicionado Norma	No aplica.
Tratamiento	Mejoramiento integral.
Actuaciones Estrategicas	No aplica
Indice DeOcupacion	0.80
Indice DeConstruccion	2
Antejardin	minimo 3 metros
AislamientoPosterior	0.3
Aislamiento Lateral	Sin información
Altura Permitida	4 pisos
Densidad	No
Amenaza Riesgo Inundacion	No aplica
Amenaza Riesgo Movimiento en masa	No
Suelos De Proteccion	No
Patrimonio	No
Observaciones Reglamentación urbanística:	<p>El inmueble se encuentra ubicado en el sector normativo 0204, uso principal residencial, tratamiento mejoramiento integral.</p> <p>Para aplicar los índices de construcción y edificación, se obtuvo que el primer piso tiene un área construida de 83.85 m2, aplicando el índice de construcción primera planta arroja un área legalizable de 67.08 m2, a</p>

esto se suma el área de una terraza de 6 m2 en el segundo piso, para un total de área legalizable de 73.08 m2.

Plano de Clasificación del suelo Urbano-Rural

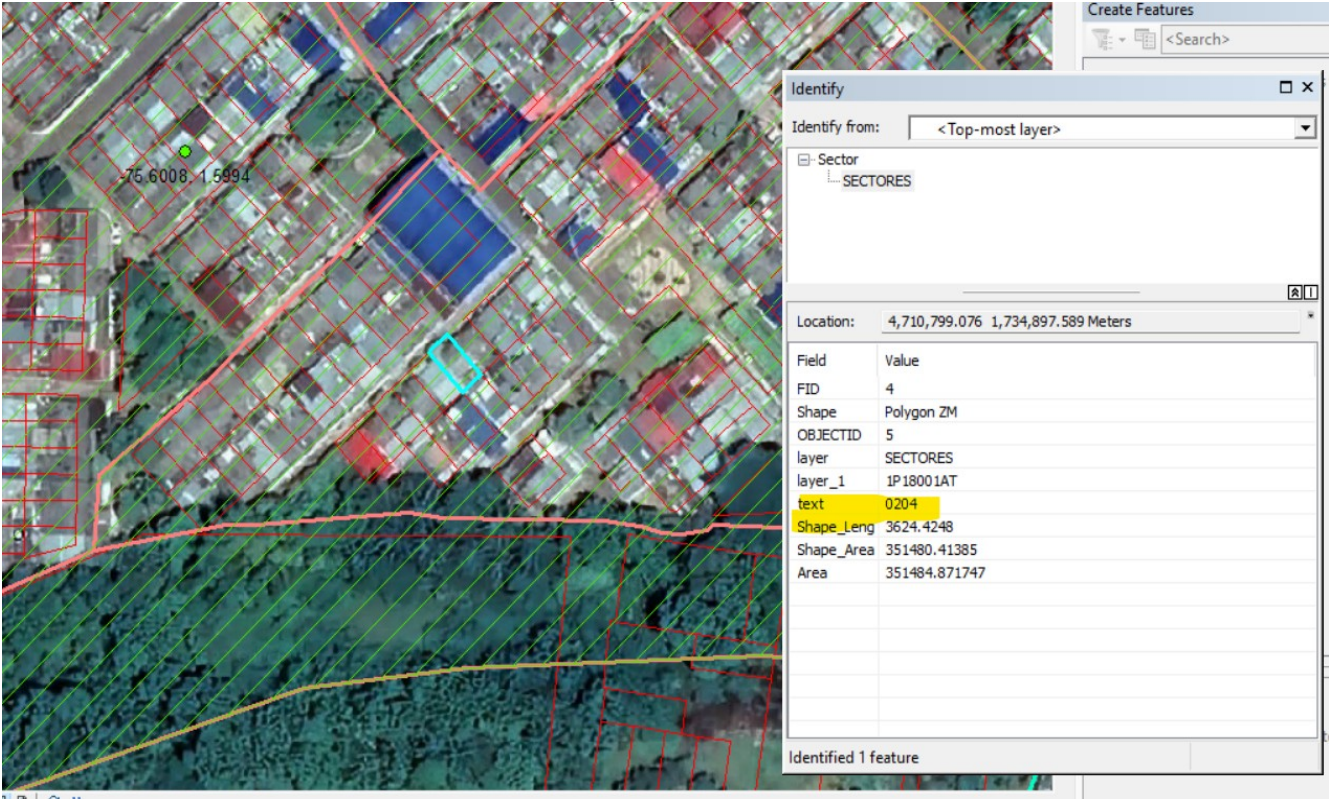

ESCRITURAS				
Nro. escritura	Tipo	Fecha	Notaria	Ciudad
1969	EscrituraDePropiedad	29/07/2014	primera	Florencia
MATRÍCULAS				
Nro. Matrícula	Fecha	Cédula catastral	Detalle	
420-22134	17/12/2025	18001010300000276001 5000000000	Casa	
Observación	Presenta cancelaciones de embargos.			

Observación	
-------------	--

SERVICIOS PÚBLICOS			AMOBLAMIENTO URBANO		
	Sector	Inmueble		Sector	
Energía	SI	SI	Alumbrado	SI	
Acueducto	SI	SI	Arborizacion	SI	
Alcantarillado	SI	SI	Alamedas	NO	
Gas	SI	SI	Ciclo rutas	NO	
CARACTERISTICAS					
Uso predominante	Residencial	Área de actividad	Residencial.	Demanda / Interés	Media
Estrato	2	Barrio legal	Si	Topografia	Plana
Transporte	Regular	Condiciones de salubridad	Bueno		
EQUIPAMIENTO			VIAS, ANDENES Y SARDINELES		

	Nivel	Nivel Distancia		Sector	Conservación
Zonas recreativas	Bueno	0-100	Andenes	SI	Bueno
Áreas verdes	Bueno	0-100	Sardineles	SI	Bueno
Estacionamiento	Regular	100-200	Vías pavimentadas	SI	Bueno
Asistencial	Regular	300-400	Tipo de vía	Locales pavimentadas.	
Escolar	Regular	100-200			
Comercial	Bueno	0-100			
IMPACTO AMBIENTAL					
Aire	NO	Basura	NO	Inseguridad	NO
Ruido	NO	Aguas	NO	Otro	NO
Observación:	Sin ninguna alteración del entorno que impacte negativamente.				

Estado de la conservación	Bueno	Estructura	Tradicional	Estructura reforzada	NO
Material construcción	mixtas	Tipo estructura	Mampostería Confinada		
Daños por Sismos	NO	Ajustes sismos resistentes	NO	Cubierta	teja metalica
Fachada	pañete y pintura	Ancho fachada	6-9 metros	Irregularidad planta	No
Irregularidad altura	No	Tipologia vivienda	Casa Continua	Otro tipologia vivienda	No
Año construcción	1985	Edad Inmueble	40	Vida útil	100
Estado construcción	Usada	%Avance	100		
Licencia const.	No presenta.				
Observación	Estructura en aparente buen estado de conservación en el momento de la visita, no se observa grietas o fallas a simple vista.				

INFORMACIÓN DEPENDENCIAS					
Sala	1	Comedor	1	Cocina	Semilnt
Baños Sociales	1	Patio interior	1	Habitaciones	3
Closet	0	Baños privados	0	Estar	0
Bodega	0	Estudio	0	Cuarto servicio	0
Baños servicio	0	Zona ropas	1	Local	0
Balcón	0	Jardin	No	Zona verde	No



Oficina	0	Ventilación	Bueno	Iluminación	Bueno
Observación	Casa. Consta de: sala: 1, Comedor: 1, Cocina: Semi integral, Baño social: 1, Patio interior: 1, Habitaciones: 3, Zona ropas: 1, Ventilación: Bueno, Iluminación: Bueno				

	Sala	Comedor	Cocina	Baño	Piso	Techo	Muro	Carpintería
Calidad	Normal	Normal	Normal	Normal	Normal	Normal	Normal	Sencillo
Estado	Bueno.	Bueno.	Bueno.	Bueno.	Bueno.	Bueno.	Bueno.	Bueno.
Observación	En general se encuentran en buen estado de conservación.							

**Dirección:** CALLE 1A 16B-09 | Bellavista | Florencia | Caquetá

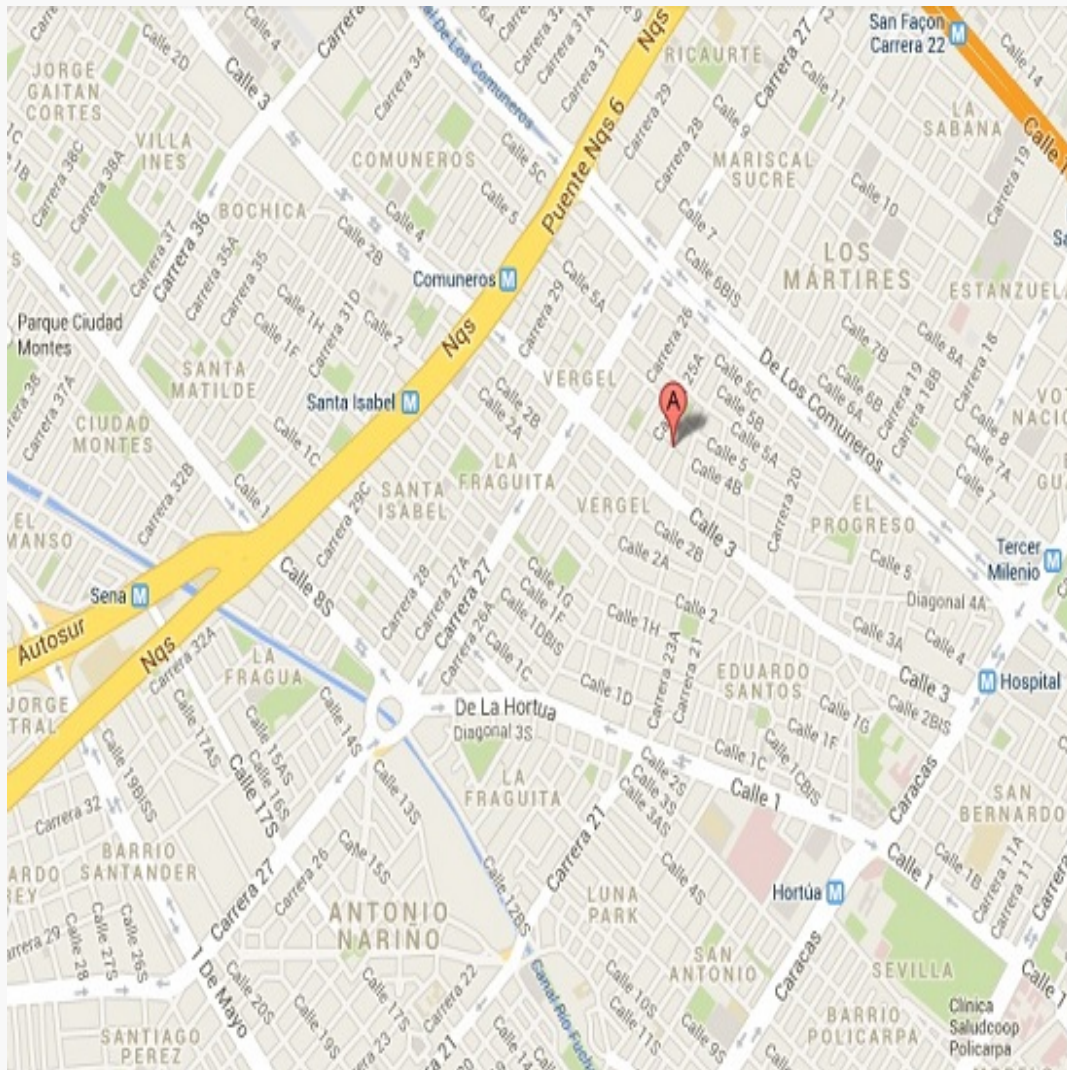

**LATITUD**

MAGNA SIRGAS: 1.5991

GEOGRAFICAS : 1° 35' 56.7594''

**LONGITUD**

MAGNA SIRGAS: -75.6003

GEOGRAFICAS : 75° 36' 1.08''

#	DIRECCION	VALOR VENTA	NEG	VALOR DEPURADO	TELEFONO	TERRENO M2	TAMANO CONSTRUCCI ON M2	VALOR CONSTRUCCION M2	VALOR CONSTRUCCION
1	Calle 1C 16B-16	\$165,000,000	0.95	\$156,750,000	3118575932	85	85	\$940,000	\$79,900,000
2	Calle 1C 16B-4	\$240,000,000	0.95	\$228,000,000	3004535465	85	190	\$790,000	\$150,100,000
3	Calle 2 Sur 15-25	\$170,000,000	0.95	\$161,500,000	3138895250	90	88	\$885,000	\$77,880,000
4	Calle 2 Sur 15-25	\$145,000,000	0.95	\$137,750,000	3174340692/ 3144764636	85	72	\$915,000	\$65,880,000
Del inmueble						84.5	73.08		

#	TOTAL SIN CONSTRUCCION	TERRENO M2	FACTOR TAMANO	FACTOR UBICACION	FACTOR HOMOLOGADO	RESULTADOS
1	\$76,850,000	\$904,118	1.0	1.0	1.00	\$904,117.65
2	\$77,900,000	\$916,471	1.0	1.0	1.00	\$916,470.59
3	\$83,620,000	\$929,111	1.0	1.0	1.00	\$929,111.11
4	\$71,870,000	\$845,529	1.0	1.0	1.00	\$845,529.41
					PROMEDIO	\$898,807
					DESV. STANDAR	\$36,955.14
					COEF. VARIACION	4.11%

TERRENO	ADOPTADOM2	\$898,807.00	AREA	84.5	TOTAL	\$75,949,191.50
CONSTRUCCION	ADOPTADOM2	\$1,022,844.00	AREA	73.08	TOTAL	\$74,749,439.52
VALOR TOTAL	\$150,698,631.02					

Observaciones:						
Enlaces:						
1-campo2-campo3-campo4-campo						

Depreciación Fitto y Corvini

Area construida total	89.85
Area construida vendible	73.08
Valor M2 construido	\$1,457,250
Valor reposición M2	\$106,495,830
Valor reposición presupuesto M2	\$1,457,250
Fuente	IGAC
Factor ajuste %	%
Valor reposición M2 ajustado	\$1,457,250
Calificación estado conservación	2
Vida útil	100
VetusTez	40
Edad en % de vida útil	40 %
Fito y corvin %	29.81 %
Valor reposición depreciado	\$1,022,844
Valor adoptado depreciado	\$1,022,844
Valor total	\$74,749,440

Observaciones.  
Valor reposición ajuste \$1,333,411, vivienda residencial tipo 3.

Plano





Foto Selfie



Vía frente al inmueble

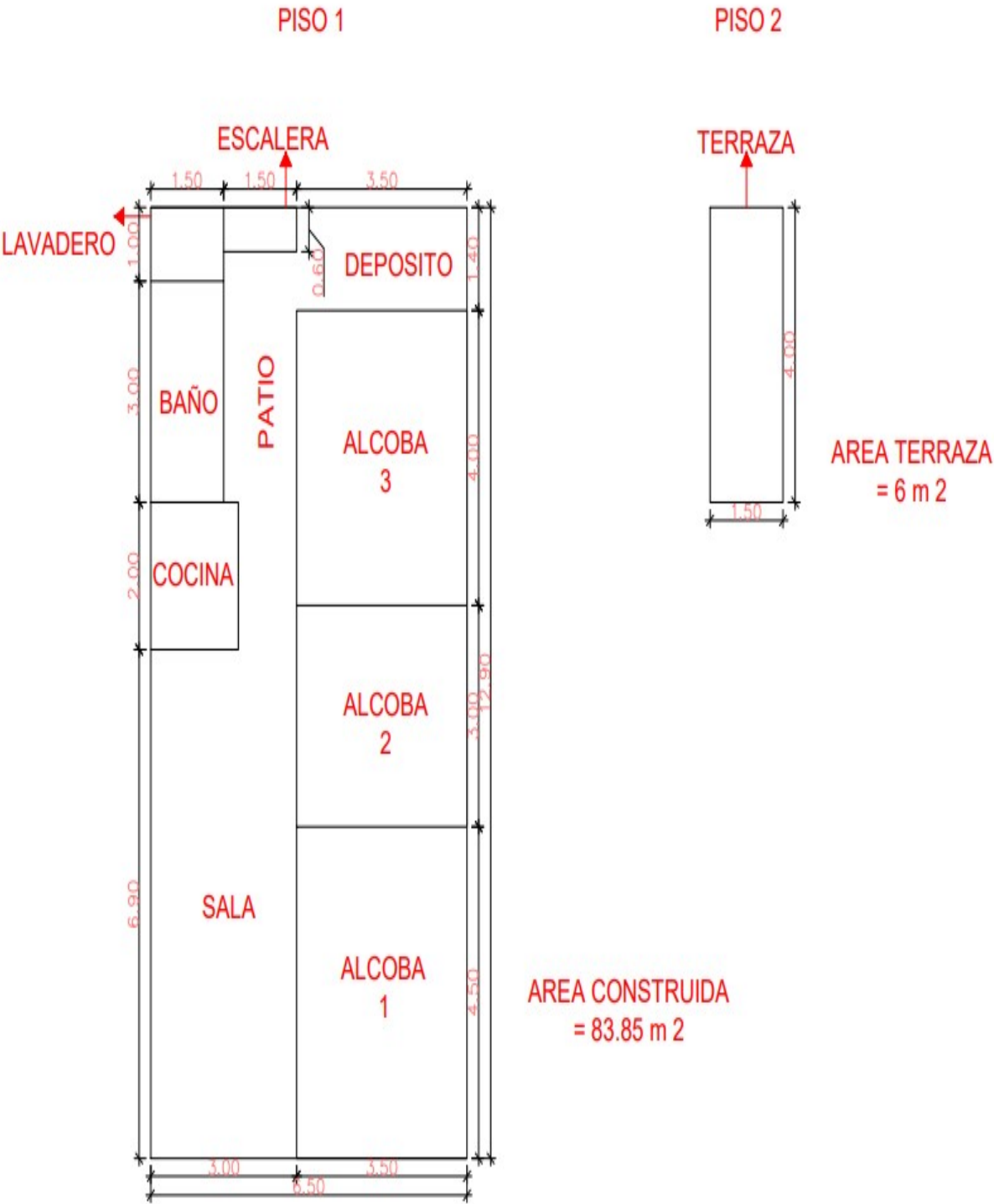

Entorno



Entorno



Contador de Energia



Contador de Agua



Contador de Gas



Fachada del Inmueble





Fachada del Inmueble



Fachada del Inmueble



Nomenclatura



Puerta de entrada



Sala Comedor



Sala



Sala



Cocina





Cocina



Zona de Ropas



Zona de Ropas



Escalera del inmueble



Habitación 1

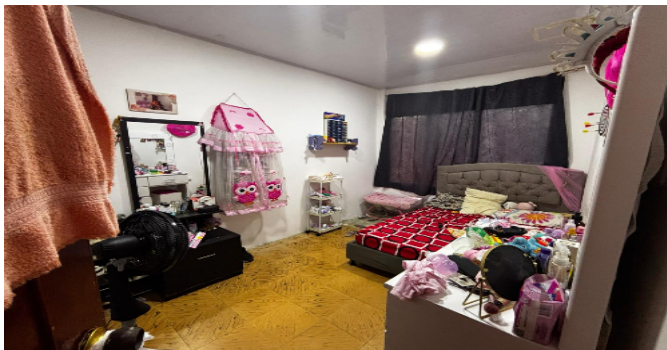

Habitación 2



Habitación 3



Baño Social 1

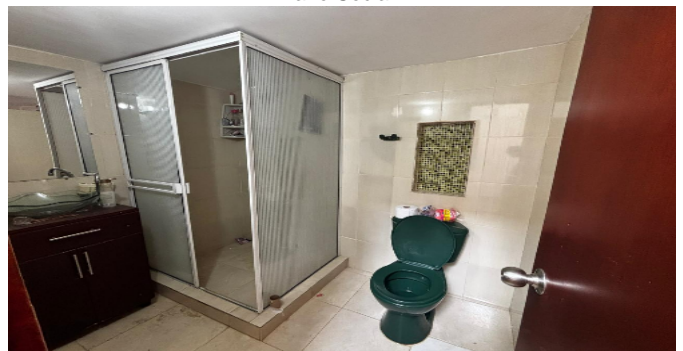



Baño Social 1



Patio Interior



Terraza Inmueble



Deposito



**VOCABULARIO: PRECIO:** Es un término que se utiliza para la cuantía que se solicita, ofrece o paga por un bien o servicio. El precio de venta es un hecho histórico. **COSTO:** es el precio pagado por los bienes y servicios o la cantidad exigida para crear o producir el bien o el servicio. **MERCADO:** un mercado es el entorno en el que se comercializan bienes y servicios entre compradores y vendedores a través de un mecanismo de precios. --- **AVALÚO:** Es el estudio o proceso mediante el cual se estima y documenta el valor de un bien o bien inmueble, servicio, actividad, cosa u objeto, de acuerdo a la apreciación personal expresada por un profesional que cuenta con los conocimientos técnicos, aplique normas y procedimientos generalmente aceptados en esta especialidad. --- **VALOR COMERCIAL:** Es el precio más probable en que se podría comercializar un bien, en las circunstancias prevalecientes a la fecha del avalúo, en un plazo razonable de exposición, en una transacción llevada a cabo entre un oferente y un demandante libre de presiones, bien informados.

**ABREVIACIONES:** Apartamento: APTO ó AP --- TORRE: TO --- LOTE: LO --- CASA: CS o CA --- AVENIDA: AV --- CALLE: CL --- CARRERA: CRA ó KR--- Diagonal: Diag. --- Conjunto: CJ --- Edificio: ED --- Residencial: Res --- Etapa: ET --- SIN Estrato: SE---Matrícula inmobiliaria: M.I.--- Certificado de libertad y tradición: CLT---- SIN INFORMACIÓN: S/I

----- **METODOLOGÍA:** Para la determinación del valor comercial del inmueble objeto de avalúo, de acuerdo con lo establecido en el **Decreto 1420 del 24 de julio de 1998** y su correspondiente resolución reglamentaria **Resolución 620 del 23 de septiembre de 2008** expedida por el Instituto Geográfico Agustín Codazzi, por la cual se establecen los procedimientos para los avalúos ordenados dentro del marco de la **Ley 388 de 1997**:

**1. Método de comparación o de mercado:** Es la técnica valuatoria que busca establecer el valor comercial del bien, a partir del estudio de las ofertas o transacciones recientes, de bienes semejantes y comparables al del objeto de avalúo. Tales ofertas o transacciones deberán ser clasificadas, analizadas e interpretadas para llegar a la estimación del valor comercial.

**2. Método de capitalización de rentas o ingresos:** Es la técnica valuatoria que busca establecer el valor comercial de un bien, a partir de las rentas o ingresos que se puedan obtener del mismo bien, o inmuebles semejantes y comparables por sus características físicas, de uso y ubicación, trayendo a valor presente la suma de los probables ingresos o rentas generadas en la vida remanente del bien objeto de avalúo, con una tasa de capitalización o interés.

**3. Método de costo de reposición:** Es el que busca establecer el valor comercial del bien objeto de avalúo a partir de estimar el costo total de la construcción a precios de hoy, un bien semejante al del objeto de avalúo, y restarle la depreciación acumulada. Para la depreciación de las construcciones se deben emplear modelos continuos y no los discontinuos o en escalera. Deberá adoptarse un sistema que tenga en cuenta la edad y el estado de conservación, tal como lo establece Fitto y Corvini.

**4-) Método o técnica Residual:** Es el que busca establecer el valor comercial del bien, normalmente para el terreno, a partir de estimar el monto total de las ventas de un proyecto de construcción, acorde con la reglamentación urbanística vigente y de conformidad con el mercado del bien final vendible, en el terreno objeto de avalúo. Este método (técnica) debe desarrollarse bajo el principio de mayor y mejor uso.

**El valuador confirma que:** el informe de valuación es confidencial para las partes, hacia quien está dirigido o sus asesores profesionales, para el propósito específico del encargo; no se acepta ninguna responsabilidad ante ninguna tercera parte, y el valuador no acepta ninguna responsabilidad por la utilización inadecuada del informe. Se prohíbe la publicación del informe en todo o en parte, o cualquier referencia al mismo, o a las cifras de valuación contenidas en él, o los nombres y afiliación profesional de los valuadores, sin el consentimiento escrito del Valuador. ---- **El profesional que firma** declara que no tiene hoy, ni espera tener en el futuro, interés en la propiedad valorada; ni participación en los usos que se hagan del avalúo, ni con las personas que participen en la operación. Ha inspeccionado el inmueble personalmente y/o su equipo de trabajo con RAA vigente, y la información es la observada; los inconvenientes y limitaciones que pueda tener el bien y su

vecindario, están mencionados. Además, se mantendrá un nivel de confidencialidad, acorde a las exigencias de **Los Rosales Constructora Inmobiliaria S.A.S.** ----No es responsabilidad del valuador, el uso de este informe, para un fin distinto al que fue solicitado. --- **La valuación se llevó a cabo conforme a un código de ética** y normas de conducta. El Valuador ha cumplido los requisitos de formación de su profesión. Se adjunta el registro RAA de evaluador en el presente informe. Las descripciones de hechos presentadas en el informe son correctas hasta donde el Valuador alcanza a conocer. Los análisis y resultados solamente se ven restringidos por las hipótesis y condiciones restrictivas que se describen en el informe.

La compañía valuadora así como el valuador no serán responsables de la veracidad de la información urbanística que afecte o haya afectado el inmueble objeto del predio en el momento de la realización del avalúo. El evaluador deberá dejar consignadas las inconsistencias que observe. --- **La compañía valuadora** así como el valuador no serán responsables de la veracidad de la información y ubicación del bien, informada por el solicitante; los antecedentes de propiedad asentados en el presente Avalúo es la contenida en la documentación oficial proporcionada por el solicitante del propio Avalúo y/o propietario del bien a valorar y/o entidad pública o privada solicitante del avalúo, la cual asumimos como correcta y se recibe de buena fe. Entre ella, podemos mencionar la escritura de propiedad o propiedad horizontal, certificado de libertad y tradición, entre otros. --- **El presente Avalúo es de USO exclusivo del(os) solicitante(s)** para el destino o propósito expresado en el mismo, por lo que no podrá ser utilizado para fines distintos. ---- **La presente tasación no constituye un dictamen estructural, de cimentación, de hidrología, de suelos, de sismología,** o de cualquier otra rama de la ingeniería civil o la arquitectura, por lo tanto, no puede ser utilizado para fines relacionados con esas ramas ni se asume responsabilidad por vicios ocultos u otras características del inmueble que no puedan ser apreciadas en una visita normal de inspección física para efectos de tasación. Incluso cuando se aprecien algunas características que puedan constituir anomalías con respecto al estado de conservación normal -**según la vida útil consumida** de un inmueble o a su estructura, el valuador no asume mayor responsabilidad que así indicarlo cuando son detectadas, ya que aunque se presenten estados de conservación malos o ruinosos, es obligación del perito realizar la tasación según los criterios y normas vigentes y aplicables según el propósito del mismo. -- **No se han tenido** en cuenta en la elaboración del presente informe, posibles contingencias o afectaciones de orden jurídico, tales como: Titulación, Modos de Adquisición de Dominio, limitaciones de dominio, Contratos de Tenencia, Demandas Pendientes y en general cualquier asunto de carácter legal. El valor asignado se entiende como valor presente del inmueble tal y como se encontraba al momento de efectuar la visita de inspección. **Por tales motivos, el presente avalúo, no representa en ninguno de los casos un estudio de títulos.** --- Los valores comerciales asignados a los inmuebles, tienen que ver directamente con el área determinada en los documentos públicos suministrados por el interesado y/o áreas susceptibles de legalizar de acuerdo a la normatividad aplicable. --**Vigencia del avalúo: decretos 1420/1998 y 422/2000**, expedidos por el Ministerio de Hacienda y Crédito Público y ministerio de Desarrollo Económico, el presente avalúo tiene una **vigencia de un año**, contado desde la fecha expedición, siempre y cuando las condiciones físicas, intrínsecas, extrínsecas y normativas del inmueble valuado, no sufran cambios significativos, así como tampoco se presenten variaciones representativas del mercado inmobiliario comparable. Por otra parte, el **Decreto 145/2000**, "por medio del cual se establecen las condiciones de los créditos de vivienda individual a largo plazo, el avalúo practicado para tal fin, debe encontrarse dentro de los **seis (6) meses** anteriores al otorgamiento del crédito" --- **FAVORABILIDAD:** La finalidad de un proceso valuatorio, es dar valor, por tal motivo cuando se da un concepto de favorabilidad, este está sujeto al cumplimiento de las políticas exigidas por la entidad a la que se le está dirigiendo el avalúo, la cual establece los requisitos para dar un concepto, de acuerdo a los requerimientos internos de dicha entidad. La favorabilidad es un concepto independiente al valor del avalúo, el cual no se afecta por dicho concepto. NO es responsabilidad del perito y/o de Los Rosales dicho concepto, el cual se aporta de buena fe, es responsabilidad de a quien se dirige el avalúo verificar de acuerdo a sus políticas.

**FINAL DEL INFORME AVALÚO LRCAJA-1116915029**



PIN de Validación: b0a20a90



Corporación Autorregulador Nacional de Avaluadores - ANA  
NIT: 900796614-2

Entidad Reconocida de Autorregulación mediante la Resolución 20910 de 2016 de la Superintendencia de Industria y Comercio

El señor(a) FARIEL ALEXANDER MINORTA CUELLAR, identificado(a) con la Cédula de ciudadanía No. 1030610959, se encuentra inscrito(a) en el Registro Abierto de Avaluadores, desde el 07 de Marzo de 2024 y se le ha asignado el número de avaluador AVAL- 1030610959.

Al momento de expedición de este certificado el registro del señor(a) FARIEL ALEXANDER MINORTA CUELLAR se encuentra actualizado y cuenta inscrito en las siguientes categorías y alcances:

Categoría 1 Inmuebles Urbanos

Alcance

- Casas, apartamentos, edificios, oficinas, locales comerciales, terrenos y bodegas situados total o parcialmente en áreas urbanas, lotes no clasificados en la estructura ecológica principal, lotes en suelo de expansión con plan parcial adoptado.

Fecha de inscripción  
07 Mar 2024

Régimen  
Régimen Académico

Categoría 2 Inmuebles Rurales

Alcance

- Terrenos rurales con o sin construcciones como viviendas, edificios, establos, galpones, cercas, sistemas de riego, drenaje, vías, adecuación de suelos, pozos, cultivos, plantaciones, lotes en suelo de expansión sin plan parcial adoptado, lotes para el aprovechamiento agropecuario y demás infraestructura de explotación situados totalmente en áreas rurales.

Fecha de inscripción  
07 Mar 2024

Régimen  
Régimen Académico

Categoría 3 Recursos Naturales y Suelos de Protección

Alcance

- Bienes ambientales, minas, yacimientos y explotaciones minerales. Lotes incluidos en la estructura ecológica principal, lotes definidos o contemplados en el Código de recursos Naturales Renovables y daños ambientales.

Fecha de inscripción  
07 Mar 2024

Régimen  
Régimen Académico



PIN de Validación: b0a20a90



Categoría 5 Edificaciones de Conservación Arqueológica y Monumentos Históricos

**Alcance**

- Edificaciones de conservación arquitectónica y monumentos históricos.

Fecha de inscripción  
07 Mar 2024

Régimen  
Régimen Académico

Categoría 6 Inmuebles Especiales

**Alcance**

- Incluye centros comerciales, hoteles, colegios, hospitales, clínicas y obras de obras. Incluye todos los inmuebles que no se clasifiquen dentro de los numerales anteriores.

Fecha de inscripción  
07 Mar 2024

Régimen  
Régimen Académico

Categoría 8 Maquinaria y Equipos Especiales

**Alcance**

- Naves, aeronaves, trenes, locomotoras, vagones, teleféricos y cualquier medio de transporte diferente del automotor descrito en la clase anterior.

Fecha de inscripción  
07 Mar 2024

Régimen  
Régimen Académico

Categoría 11 Activos Operacionales y Establecimientos de Comercio

**Alcance**

- Revalorización de activos, inventarios, materia prima, producto en proceso y producto terminado. Establecimientos de comercio.

Fecha de inscripción  
07 Mar 2024

Régimen  
Régimen Académico





PIN de Validación: b0a20a90



#### Categoría 12 Intangibles

##### Alcance

- Marcas, patentes, secretos empresariales, derechos autor, nombres comerciales, derechos deportivos, espectro radioeléctrico, fondo de comercio, prima comercial y otros similares.

Fecha de inscripción  
07 Mar 2024

Régimen  
Régimen Académico

#### Categoría 13 Intangibles - Daño

##### Alcance

- Daño emergente, lucro cesante, daño moral, servidumbres, derechos hereditarios y litigiosos y demás derechos de indemnización o cálculos compensatorios y cualquier otro derecho no contemplado en las clases anteriores.

Fecha de inscripción  
07 Mar 2024

Régimen  
Régimen Académico

#### Los datos de contacto del Avaluador son:

Ciudad: FLORENCIA, CAQUETÁ

Dirección: CALLE 43 # 1C - 75

Teléfono: 3133624452

Correo Electrónico: famcu30@gmail.com

#### Títulos Académicos, Certificados de Aptitud Ocupacional y otros programas de formación:

Ingeniero Catastral y Geodesta- Universidad Distrital Francisco José de Caldas

Especialista en Avalúos - Universidad Distrital Francisco José de Caldas

Que revisados los archivos de antecedentes de procesos disciplinarios de la ERA Corporación Autorregulador Nacional de Avaluadores - ANA; no aparece sanción disciplinaria alguna contra el(la) señor(a) FARIEL ALEXANDER MINORTA CUELLAR, identificado(a) con Cédula de ciudadanía No. 1030610959.

El(la) señor(a) FARIEL ALEXANDER MINORTA CUELLAR se encuentra al día con el pago sus derechos de registro, así como con la cuota de autorregulación con Corporación Autorregulador Nacional de Avaluadores - ANA.



PIN de Validación: b0a20a90



Con el fin de que el destinatario pueda verificar este certificado se le asignó el siguiente código de QR, y puede escanearlo con un dispositivo móvil u otro dispositivo lector con acceso a internet, descargando previamente una aplicación de digitalización de código QR que son gratuitas. La verificación también puede efectuarse ingresando el PIN directamente en la página de RAA <http://www.raa.org.co>. Cualquier inconsistencia entre la información acá contenida y la que reporte la verificación con el código debe ser inmediatamente reportada a Corporación Auto regulador Nacional de Avaluadores - ANA.



**PIN DE VALIDACIÓN**

**b0a20a90**

El presente certificado se expide en la República de Colombia de conformidad con la información que reposa en el Registro Abierto de Avaluadores RAA., a los un (01) días del mes de Diciembre de 2025 y tiene vigencia de 30 días calendario, contados a partir de la fecha de expedición.

Firma: \_\_\_\_\_  
Alexandra Suarez  
Representante Legal