



QR validez del avalúo

INFORME DE AVALUO LRCAJA-1046872501

RESUMEN EJECUTIVO

CLIENTE	GUSTAVO ADOLFO GALLARDO MARQUEZ
NIT / C.C CLIENTE	1046872501
DIRECCIÓN	CLL 12 18B-18
SECTOR	Urbano Estrato 2
BARRIO	EL PAJONAL
CIUDAD	Popayán
DEPARTAMENTO	Cauca
PROPOSITO	Modelo 8-14
TIPO AVALUO	valor comercial
VALUADOR	FRANCIA MARIETA CABRERA TEJADA
IDENTIFICACIÓN	34571272

ANTECEDENTES

FECHA VISITA	30/04/2025
FECHA INFORME	07/05/2025
DIRIGIDO A	Caja Promotora de Vivienda Militar y de Policía
EDAD (AÑOS)	12 años
REMODELADO	
OCUPANTE	Propietario
TIPO DE INMUEBLE	Casa
USO ACTUAL	Vivienda

ASPECTOS JURIDICOS

PROPIETARIO	MILLER MOLANO ORTEGA
NUM.	2571 EscrituraDe#NOTARIA
ESCRITURA	Propiedad primera
CIUDAD	Popayán
DEPTO	Cauca
ESCRITURA	
CEDULA CATASTRAL	010504130003000
LICENCIA DE CONSTRUCCIÓN	No disponible
NOMBRE DEL COMPLEJO/EDIFICIO	BARRIO EL PAJONAL
VALOR ADMINISTRACIÓN	No Tiene
MENSUALIDAD	
VRxM2	

M. INMOB.	Nº
120-53372	casa

OBSERVACIONES GENERALES

Inmueble ubicado en: Urbanización EL PAJONAL en la calle 12 #18b-18

Al inmueble se llega así: sobre la carrera 17 en la glorieta La Chirimia se ingresa por la calle 13 hasta la carrera 18 se cruza a mano derecha hasta la calle 12 y se cruza donde se intersecta la carrera 18B.

Distribución del inmueble: el inmueble de dos pisos cuenta en Primer piso: Garaje, sala, comedor, cocina integral, baño social y patio de ropas, En Segundo piso cuenta con escalera acceso, estar, balcon, tres alcobas y un baño social.

Características adicionales: El inmueble objeto de avalúo cuenta con servicios públicos (agua, energía y gas); los contadores instalados son independientes, funcionales y exclusivos.

DEPENDENCIAS

Sala	1	Estudio	0	Alcobas	3
Comedor	1	Estar	1	B. priv	0
Cocina	Integral	AlcServ.	0	Terraza	
Zropa	1	BServ	0	Jardín	No
Patio	1	Bsocial	2	Balcón	1
Garajes		Exclusivo	NO	Sencillo	
Cubierto	NO	Privado	NO	Doble	
Descubierto	NO	Comunal	NO	Servidumb.	

ACABADOS

DETALLE	CALIDAD	ESTADO
Sala	Normal	Bueno.
Comedor	Normal	Bueno.
Cocina	Normal	Bueno.
Baño	Normal	Bueno.
Piso	Normal	Bueno.
Techo	Normal	Bueno.
Muro	Normal	Bueno.
Carpintería	Normal	Bueno.

DOTACIÓN COMUNAL

Portería	No	Bicicletero	No	Acensores	No
Piscinas	No	TerrazaComunal	No	JardinInfantil	No
PlantaElect.	No	Calefaccion	No	Golfito	No
Gar.Visit.	No	Gimnasio	No	BombaEyectora	No
Porteria	No	Tanque	No	Cancha	No
ZonaVerde	No	Shut	No	Citofono	No
Aire	No	Teatrino	No	Sauna	No

VALOR COMERCIAL \$ COP 175,793,440

VALOR ASEGURABLE \$ COP 175,793,440

CALIFICACIÓN DE GARANTÍA

FAVORABLE: Si

Observación de Favorabilidad

El inmueble es FAVORABLE para Caja Promotora de Vivienda Militar y de Policía Modelo 8-14

NOMBRES Y FIRMAS

FRANCIA MARIETA CABRERA TEJADA
Perito Actuante
C.C: 34571272 RAA: AVAL-34571272
Firmado electrónicamente en AvalSign.
Fecha: 2025-05-02 18:54:00

Los Rosales Constructora Inmobiliaria S.A.S.
Nombre de la firma

Oficina: Cl 151 #18A-34 OF. 505 Bogotá; PBX: 6019159007 Ext. 101
Página web: <https://losrosales.com/> Email: avaluos@losrosales.com

INFORMACIÓN DE ÁREAS / NORMATIVIDAD

Uso Principal Según Norma	Residencial AR-3	Área Lote	54	Frente	6
Uso Compatible Según Norma	Comercio	Forma	RECTANGULAR	Fondo	9
Uso Condicionado Según Norma	No registra	Topografía	PLANA	Rel. Fte./Fdo.	1;1
Uso Prohibido Según Norma	NA				

Amenaza Riesgo Inundacion	no presenta suceptibilidad de inundacion
Amenaza Riesgo Movimiento en masa	no presenta
Suelos De Proteccion	no presenta
Patrimonio	no aplica

NORMAS DE USO DE SUELO	
Decreto / Acuerdo	06 de 2002
Antejardín	2 a 3 mt
Uso principal	Residencial AR-3
Altura permitida pisos	dos pisos
Aislamiento posterior	9m2
Índice de ocupación	80%
Índice de construcción:	200%
No. De Unidades:	1

CONSTRUCCIÓN

ÁREAS JURÍDICAS	UND	VALOR
AREA DE TERRENO	M2	54
AREA CONSTRUIDA	M2	99

ÁREAS CATASTRAL	UND	VALOR
AREA DE TERRENO	M2	54
AREA CONSTRUIDA	M2	112
AVALUO CATASTRAL 2025	PESOS	70103000

ÁREAS MEDIDAS EN VISITA	UND	VALOR
AREA DE TERRENO	M2	54
AREA PISO 1	M2	54
AREA PISO 2	M2	46

ÁREAS VALORADAS	UND	VALOR
AREA DE TERRENO	M2	54
AREA PISO 1	M2	43.20
AREA PISO 2	M2	46

OBSERVACIONES DE ÁREAS

SECTOR

Uso predominante	Residencial
Demanda / interés	Media

	Nivel de equipamiento	Distancias aprox.
Comercial	Bueno	100-200
Escolar	Bueno	300-400
Asistencial	Bueno	300-400
Estacionamientos	Bueno	0-100
Áreas verdes	Bueno	0-100
Zonas recreativas	Bueno	0-100

	Tiene / No tiene	Estado de conserv.
Andenes	SI	Bueno
Sardineles	SI	Bueno
Vías Pavimentadas	SI	Bueno
Transporte Público	Bueno	

	Sector	Predio
Acueducto	SI	SI
Alcantarillado	SI	SI
Energía Eléctrica	SI	SI
Gas Natural	SI	SI

Amoblamiento Urbano	
Paradero:	Zonas verdes:
NO	Si
Arborización:	
SI	
Impacto Ambiental	
Aire:	Basura:
NO	NO
Ruido:	Cond.seguridad:
NO	NO
Aguas servidas:	
NO	

EDIFICACIÓN - ESTRUCTURA

Estado de construcción	Usada	Ajuste sismo resistente	NO
Tipo	VIS vivienda de interes Social	Cubierta	teja de fibrocemento
Avance(En construcción)	100	Fachada	graniplast
Estado de conservación	Bueno	Ancho Fachada	3-6 metros
N° de Pisos	2	Irregularidad Planta	No
N° de Sótanos		Irregularidad Altura	No
Vida Útil	70 años	Tipología Vivienda	Casa Continua
Vida Remanente	58	Año de Construcción	2013
Estructura	Tradicional		
Material de Construcción	concreto reforzado		
Fecha de Remodelación			
Daños previos	NO		
Ubicación	CLL 12 18B-18		

Comentarios de estructura

Estructura en aparente buen estado de conservación en el momento de la visita, no se observa grietas o fallas a simple vista.

La presente tasación no constituye un dictamen estructural, de cimentación o de cualquier otra rama de la ingeniería civil o la arquitectura, por lo tanto, no puede ser utilizado para fines relacionados con esas ramas; ni se asume responsabilidad por vicios ocultos u otras características del inmueble.

CUADRO DE VALORACIÓN

Tipo de Área	Descripción	Área	Unidad	Valor unitario	%	Valor total
Area de Terreno	lote de terreno	54	M2	\$932,600.00	28.65%	\$50,360,400.00
Area Construida	primer piso	43.20	M2	\$1,406,200.00	34.56%	\$60,747,840.00
Area Construida	segundo piso	46	M2	\$1,406,200.00	36.80%	\$64,685,200.00
TOTALES					100%	\$175,793,440
Valor en letras			Ciento setenta y cinco millones setecientos noventa y tres mil cuatrocientos cuarenta Pesos Colombianos			

TOTAL COMERCIAL \$175,793,440

OFERTA Y DEMANDA

Tiempo esperado de comercialización (Meses):	12
Perspectivas de valoración:	De acuerdo a las condiciones del sector y a la dinámica de mercado del mismo, se consideran perspectivas de valoración medias
Comportamiento Oferta y Demanda:	Del análisis del segmento del mercado relativo a los inmuebles comparables con el que se valora se deduce que la oferta en la zona es media, y se considera que la demanda es media.
Actualidad edificadora:	No se observó actividad edificadora en su entorno inmediato.

SALVEDADES

Jurídica: La presente tasación no constituye un estudio de títulos, ni se asume responsabilidad por vicios ocultos u otras características del inmueble.

Entorno: IMPACTO AMBIENTAL NEGATIVOS, no se observan afectaciones ambientales, de orden público o de seguridad negativas, más que las normales del municipio. El inmueble en el entorno inmediato del inmueble se cuenta con parques, cancha comunal, salón comunas y zonas verdes. Además, tiene como sitios de interés parque, colgate palmolive, hospital Susana López de valencia, cerca a la carrera 17 o vía panamericana donde se encuentra zona comercial como ferreterías, almacenes de cadena y supermercados.

Dependencia: Casa. Consta de: sala: 1, Comedor: 1, Cocina: Integral, Baño social: 2, Patio interior: 1, Habitaciones: 3, Closet: 1, Estar: 1, Zona ropas: 1, Balcón: 1, Ventilación: Regular, Iluminación: Bueno

Acabados: Acabados en buen estado y mantenimiento, muros estucados y pintados, cieloraso estucado y pintado, carpintería metálica y en madera en puertas interiores.

EXPLICACIÓN METODOLOGÍA UTILIZADA

Para la determinación del valor comercial del inmueble objeto de avalúo, de acuerdo con lo establecido en el **Decreto 1420 del 24 de julio de 1998** y su correspondiente resolución reglamentaria **Resolución 620 del 23 de septiembre de 2008** expedida por el Instituto Geográfico Agustín Codazzi, por la cual se establecen los procedimientos para los avalúos ordenados dentro del marco de la **Ley 388 de 1997**; se utiliza el siguiente (s) método(s):

MÉTODO DE COMPARACIÓN O DE MERCADO: Es la técnica valuatoria que busca establecer el valor comercial del bien, a partir del estudio de las ofertas o transacciones recientes, de bienes semejantes y comparables al del objeto de avalúo. Tales ofertas o transacciones deberán ser clasificadas, analizadas e interpretadas para llegar a la estimación del valor comercial.

MÉTODO DE COSTO DE REPOSICIÓN: Es el que busca establecer el valor comercial del bien objeto de avalúo a partir de estimar el costo total de la construcción a precios de hoy, un bien semejante al del objeto de avalúo, y restarle la depreciación acumulada. Para la depreciación de las construcciones se deben emplear modelos continuos y no los discontinuos o en escalera. Deberá adoptarse un sistema que tenga en cuenta la edad y el estado de conservación, tal como lo establece Fitto y Corvini.

MERCADO

#	DIRECCION	VALOR VENTA	NEG	VALOR DEPURADO	TELEFONO	TERRENO M2	TAMANO CONSTRUCCI ON M2	VALOR CONSTRUCCION M2	VALOR CONSTRUCCION
1	el pajonal	\$280,000,000	0.95	\$266,000,000	3117085408	54	144	\$1,500,000	\$216,000,000
2	el pajonal	\$194,400,000	0.95	\$184,680,000	3105719654	54	72	\$1,850,000	\$133,200,000
3	El Pajonal	\$279,990,000	0.95	\$265,990,500	3196628041	54	134	\$1,600,000	\$214,400,000
4	los comuneros	\$230,000,000	0.95	\$218,500,000	3058111111	72	140	\$1,100,000	\$154,000,000
Del inmueble						54	100		

#	TOTAL SIN CONSTRUCCION	TERRENO M2	FACTOR TAMANO	FACTOR UBICACION	FACTOR HOMOLOGADO	RESULTADOS
1	\$50,000,000	\$925,926	1.0	1.0	1.00	\$925,926
2	\$51,480,000	\$953,333	1.0	1.0	1.00	\$953,333
3	\$51,590,500	\$955,380	1.0	1.0	1.00	\$955,380
4	\$64,500,000	\$895,833	1.0	1	1.00	\$895,833
					PROMEDIO	\$932,618.06
					DESV. STANDAR	\$27,958.97
					COEF. VARIACION	3.00%

TERRENO	ADOPTADOM2	\$932,600.00	AREA	54	TOTAL	\$50,360,400.00
CONSTRUCCION	ADOPTADOM2	\$	AREA	100	TOTAL	\$0.00
VALOR TOTAL	\$50,360,400.00					

Observaciones:
Se realiza el análisis de la muestra de bienes inmuebles comparables con la propiedad valuada, en lo referente a superficie, edad, situación, distribución, entorno y ubicados en el mismo sector. Dependiendo de la oferta utilizada en el momento de homogeneización se ha utilizado un factor que precia o deprecia la oferta, teniendo en cuenta los factores intervinientes de la misma.
item 1. factores de homologacion : Neg. 0.95 por ser usado, Tamaño: 1 por ser similar con inmueble avaluado, Ubicación: 1 por ser ubicación similar al inmueble avaluado

Enlaces:
1.-<https://incaraizpopayan.com/property/casa-barrio-el-pajonal/> 2.-<https://geainmobiliaria.co/casa-venta-pajonal-popayan/7999285> 3.-https://www.doomos.com.co/de/8375806_gea-vende-casa-central--b-pajonal-popayan.html 4.-<https://www.inmhabitat.com/propiedad/casa-de-un-solo-piso-en-los-comuneros-2/>

REPOSICION

construccion

Depreciación Fitto y Corvini

Area construida total	100
Area construida vendible	100
Valor M2 construido	\$1,770,430
Valor reposición M2	\$177,043,000
Valor reposición presupuesto M2	\$1,770,430
Fuente	Construd214
Factor ajuste %	1 %
Valor reposición M2 ajustado	\$1,752,726
Calificación estado conservación	2.5
Vida útil	70
VetusTez	15
Edad en % de vida útil	21.43 %
Fito y corvin %	19.77 %
Valor reposición depreciado	\$1,406,212
Valor adoptado depreciado	\$1,406,212
Valor total	\$140,621,200

Observaciones: De la fuente revista Construdata 214 Se toma el valor de M2 vivienda unifamiliar vis para ciudad de Cali \$2.360.573 se afecta por ubicacion 20% dando como resultado un valor de \$1.770.430

UBICACIÓN DEL INMUEBLE VALORADO

CLL 12 18B-18 | EL PAJONAL | Popayán | Cauca

6 / 14

PLANO DE DISTRIBUCIÓN

Plano

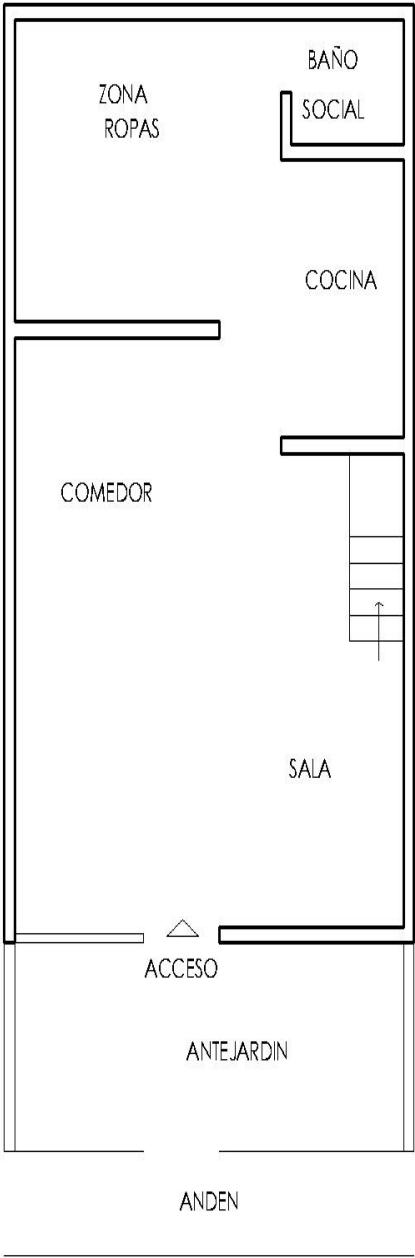

PLANTA PRIMER PISO

FOTOS: General

Vía frente al inmueble



Contador de Energia



Contador de Agua



Contador de Gas



Inmueble Colindante



Fachada del Inmueble



Nomenclatura



Puerta de entrada



FOTOS: General

Sala



Comedor



Cocina



Zona de Ropas



Escalera del inmueble



Balcón



Hall o Estar de Habitaciones



Habitación 1



FOTOS: General

Habitación 2



Habitación 3



Baño Social 1



Baño Social 2



CONSIDERACIONES FINALES PARA EL INFORME DE AVALÚO

VOCABULARIO: PRECIO: Es un término que se utiliza para la cuantía que se solicita, ofrece o paga por un bien o servicio. El precio de venta es un hecho histórico. **COSTO:** es el precio pagado por los bienes y servicios o la cantidad exigida para crear o producir el bien o el servicio. **MERCADO:** un mercado es el entorno en el que se comercializan bienes y servicios entre compradores y vendedores a través de un mecanismo de precios. --- **AVALÚO:** Es el estudio o proceso mediante el cual se estima y documenta el valor de un bien o bien inmueble, servicio, actividad, cosa u objeto, de acuerdo a la apreciación personal expresada por un profesional que cuenta con los conocimientos técnicos, aplique normas y procedimientos generalmente aceptados en esta especialidad. --- **VALOR COMERCIAL:** Es el precio más probable en que se podría comercializar un bien, en las circunstancias prevalecientes a la fecha del avalúo, en un plazo razonable de exposición, en una transacción llevada a cabo entre un oferente y un demandante libre de presiones, bien informados.

ABREVIACIONES: Apartamento: APTO ó AP --- **TORRE:** TO --- **LOTE:** LO --- **CASA:** CS o CA --- **AVENIDA:** AV --- **CALLE:** CL --- **CARRERA:** CRA ó KR --- **Diagonal:** Diag. --- **Conjunto:** CJ --- **Edificio:** ED --- **Residencial:** Res --- **Eta**

Información: S/I ----- **METODOLOGÍA:** Para la determinación del valor comercial del inmueble objeto de avalúo, de acuerdo con lo establecido en el **Decreto 1420 del 24 de julio de 1998** y su correspondiente resolución reglamentaria **Resolución 620 del 23 de septiembre de 2008** expedida por el Instituto Geográfico Agustín Codazzi, por la cual se establecen los procedimientos para los avalúos ordenados dentro del marco de la **Ley 388 de 1997:**

1. Método de comparación o de mercado: Es la técnica valuatoria que busca establecer el valor comercial del bien, a partir del estudio de las ofertas o transacciones recientes, de bienes semejantes y comparables al del objeto de avalúo. Tales ofertas o transacciones deberán ser clasificadas, analizadas e interpretadas para llegar a la estimación del valor comercial.

2. Método de capitalización de rentas o ingresos: Es la técnica valuatoria que busca establecer el valor comercial de un bien, a partir de las rentas o ingresos que se puedan obtener del mismo bien, o inmuebles semejantes y comparables por sus características físicas, de uso y ubicación, trayendo a valor presente la suma de los probables ingresos o rentas generadas en la vida remanente del bien objeto de avalúo, con una tasa de capitalización o interés.

3. Método de costo de reposición: Es el que busca establecer el valor comercial del bien objeto de avalúo a partir de estimar el costo total de la construcción a precios de hoy, un bien semejante al del objeto de avalúo, y restarle la depreciación acumulada. Para la depreciación de las construcciones se deben emplear modelos continuos y no los discontinuos o en escalera. Deberá adoptarse un sistema que tenga en cuenta la edad y el estado de conservación, tal como lo establece Fitto y Corvini.

4-) Método o técnica Residual: Es el que busca establecer el valor comercial del bien, normalmente para el terreno, a partir de estimar el monto total de las ventas de un proyecto de construcción, acorde con la reglamentación urbanística vigente y de conformidad con el mercado del bien final vendible, en el terreno objeto de avalúo. Este método (técnica) debe desarrollarse bajo el principio de mayor y mejor uso.

DECLARACION DE CUMPLIMIENTO

El valuador confirma que: el informe de valuación es confidencial para las partes, hacia quien está dirigido o sus asesores profesionales, para el propósito específico del encargo; no se acepta ninguna responsabilidad ante ninguna tercera parte, y el valuador no acepta ninguna responsabilidad por la utilización inadecuada del informe. Se prohíbe la publicación del informe en todo o en parte, o cualquier referencia al mismo, o a las cifras de valuación contenidas en él, o los nombres y afiliación profesional de los valuadores, sin el consentimiento escrito del Valuador. --- **El profesional que firma** declara que no tiene hoy, ni espera tener en el futuro, interés en la propiedad valorada; ni participación en los usos que se hagan del avalúo, ni con las personas que participen en la operación. Ha inspeccionado el inmueble personalmente y/o su equipo de trabajo con RAA vigente, y la información es la observada; los inconvenientes y limitaciones que pueda tener el bien y su vecindario, están mencionados. Además, se mantendrá un nivel de confidencialidad, acorde a las exigencias de **Los Rosales Constructora Inmobiliaria S.A.S.** --- No es responsabilidad del valuador, el uso de este informe, para un fin distinto al que fue solicitado. --- **La valuación se llevó a cabo conforme a un código de ética** y normas de conducta. El Valuador ha cumplido los requisitos de formación de su profesión. Se adjunta el registro RAA de evaluador en el presente informe. Las descripciones de hechos presentadas en el informe son correctas hasta donde el Valuador alcanza a conocer. Los análisis y resultados solamente se ven restringidos por las hipótesis y condiciones restrictivas que se describen en el informe.

CONDICIONANTES Y SALVEDADES AL AVALÚO

La compañía valuadora así como el valuador no serán responsables de la veracidad de la información urbanística que afecte o haya afectado el inmueble objeto del predio en el momento de la realización del avalúo. El avaluador deberá dejar consignadas las inconsistencias que observe. --- **La compañía valuadora** así como el valuador no serán responsables de la veracidad de la información y ubicación del bien, informada por el solicitante; los antecedentes de propiedad asentados en el presente Avalúo es la contenida en la documentación oficial proporcionada por el solicitante del propio Avalúo y/o propietario del bien a valuar y/o entidad pública o privada solicitante del avalúo, la cual asumimos como correcta y se recibe de buena fe. Entre ella, podemos mencionar la escritura de propiedad o propiedad horizontal, certificado de libertad y tradición, entre otros. --- **El presente Avalúo es de USO exclusivo del(os) solicitante(s)** para el destino o propósito expresado en el mismo, por lo que no podrá ser utilizado para fines distintos. ---- **La presente tasación no constituye un dictamen estructural, de cimentación, de hidrología, de suelos, de sismología,** o de cualquier otra rama de la ingeniería civil o la arquitectura, por lo tanto, no puede ser utilizado para fines relacionados con esas ramas ni se asume responsabilidad por vicios ocultos u otras características del inmueble que no puedan ser apreciadas en una visita normal de inspección física para efectos de tasación. Incluso cuando se aprecien algunas características que puedan constituir anomalías con respecto al estado de conservación normal **-según la vida útil consumida** de un inmueble o a su estructura, el valuador no asume mayor responsabilidad que así indicarlo cuando son detectadas, ya que aunque se presenten estados de conservación malos o ruinosos, es obligación del perito realizar la tasación según los criterios y normas vigentes y aplicables según el propósito del mismo. -- **No se han tenido** en cuenta en la elaboración del presente informe, posibles contingencias o afectaciones de orden jurídico, tales como: Titulación, Modos de Adquisición de Dominio, limitaciones de dominio, Contratos de Tenencia, Demandas Pendientes y en general cualquier asunto de carácter legal. El valor asignado se entiende como valor presente del inmueble tal y como se encontraba al momento de efectuar la visita de inspección. **Por tales motivos, el presente avalúo, no representa en ninguno de los casos un estudio de títulos.** --- Los valores comerciales asignados a los inmuebles, tienen que ver directamente con el área determinada en los documentos públicos suministrados por el interesado y/o áreas susceptibles de legalizar de acuerdo a la normatividad aplicable. --**Vigencia del avalúo: decretos 1420/1998 y 422/2000**, expedidos por el Ministerio de Hacienda y Crédito Público y ministerio de Desarrollo Económico, el presente avalúo tiene una **vigencia de un año**, contado desde la fecha expedición, siempre y cuando las condiciones físicas, intrínsecas, extrínsecas y normativas del inmueble valuado, no sufran cambios significativos, así como tampoco se presenten variaciones representativas del mercado inmobiliario comparable. Por otra parte, el **Decreto 145/2000**, "por medio del cual se establecen las condiciones de los créditos de vivienda individual a largo plazo, el avalúo practicado para tal fin, debe encontrarse dentro de los **seis (6) meses** anteriores al otorgamiento del crédito" --- **FAVORABILIDAD:** La finalidad de un proceso valuatorio, es dar valor, por tal motivo cuando se da un concepto de favorabilidad, este está sujeto al cumplimiento de las políticas exigidas por la entidad a la que se le está dirigiendo el avalúo, la cual establece los requisitos para dar un concepto, de acuerdo a los requerimientos internos de dicha entidad. La favorabilidad es un concepto independiente al valor del avalúo, el cual no se afecta por dicho concepto. NO es responsabilidad del perito y/o de Los Rosales dicho concepto, el cual se aporta de buena fe, es responsabilidad de a quien se dirige el avalúo verificar de acuerdo a sus políticas.

FINAL DEL INFORME AVALÚO LRCAJA-1046872501



PIN de Validación: ad4e0a20



Corporación Autorregulador Nacional de Avaluadores - ANA

NIT: 900796614-2

Entidad Reconocida de Autorregulación mediante la Resolución 20910 de 2016 de la Superintendencia de Industria y Comercio

El señor(a) FRANCIA MARIETA CABRERA TEJADA, identificado(a) con la Cédula de ciudadanía No. 34571272, se encuentra inscrito(a) en el Registro Abierto de Avaluadores, desde el 09 de Marzo de 2020 y se le ha asignado el número de avaluador AVAL-34571272.

Al momento de expedición de este certificado el registro del señor(a) FRANCIA MARIETA CABRERA TEJADA se encuentra actualizado y se encuentra inscrito en las siguientes categorías y alcances:

Categoría 1 Inmuebles Urbanos

Alcance

- Casas, apartamentos, edificios, oficinas, locales comerciales, terrenos y bodegas situados total o parcialmente en áreas urbanas, lotes no clasificados en la estructura ecológica principal, lotes en suelo de expansión con plan parcial adoptado.

Fecha de inscripción
09 Mar 2020

Régimen
Régimen Académico

Los datos de contacto del Avaluador son:

Ciudad: POPAYÁN, CAUCA

Dirección: CALLE 5 # 10-26 INT 101

Teléfono: 3122953198

Correo Electrónico: fmarieta2024@gmail.com

Títulos Académicos, Certificados de Aptitud Ocupacional y otros programas de formación:

Arquitecta- Fundación Universitaria de Popayán

Que revisados los archivos de antecedentes de procesos disciplinarios de la ERA Corporación Autorregulador Nacional de Avaluadores - ANA; no aparece sanción disciplinaria alguna contra el(la) señor(a) FRANCIA MARIETA CABRERA TEJADA, identificado(a) con Cédula de ciudadanía No. 34571272.

El(la) señor(a) FRANCIA MARIETA CABRERA TEJADA se encuentra al día con el pago sus derechos de registro, así como con la cuota de autorregulación con Corporación Autorregulador Nacional de Avaluadores - ANA.



PIN de Validación: ad4e0a20



Con el fin de que el destinatario pueda verificar este certificado se le asignó el siguiente código de QR, y puede escanearlo con un dispositivo móvil u otro dispositivo lector con acceso a internet, descargando previamente una aplicación de digitalización de código QR que son gratuitas. La verificación también puede efectuarse ingresando el PIN directamente en la página de RAA <http://www.raa.org.co>. Cualquier inconsistencia entre la información acá contenida y la que reporte la verificación con el código debe ser inmediatamente reportada a Corporación Auto regulador Nacional de Avaluadores - ANA.



PIN DE VALIDACIÓN

ad4e0a20

El presente certificado se expide en la República de Colombia de conformidad con la información que reposa en el Registro Abierto de Avaluadores RAA., a los dos (02) días del mes de Mayo del 2023, tiene vigencia de 30 días calendario, contados a partir de la fecha de expedición.

Firma: _____
Alexandra Suarez
Representante Legal

9:39

LTE 74

LISTO

Finalizaste tu pago

BBVA

Pago exitoso

\$302.000,00

29 abr, 2025--9:39:08 AM

Producto o servicio

Avalúo vivienda Popayán
Portal Zona Pagos BBVA

Pagaste con

Cuenta de Ahorros
*9133

Código de confirmación
(CUS)

1441692214

IP

0.0.0.0

AA

ecom.bbva.com.co





ARCHIVO: LRCAJA-1046872501
avalsign.com



TRAZABILIDAD DE FIRMAS

Fechas y horas en UTC-0500 | Bogotá. Flujo de firmas Versión 1.0 AvalSign.

	Estado:	Firmado
	Documento:	LRCAJA-1046872501
	Hash documento:	e683c9b520
	Fecha creación:	2025-05-07 12:42:51

Firmas | Gestionado en Aval sign

Firmas: 1

<p>Perito actuante: </p> <p>FRANCIA MARIETA CABRERA TEJADA</p> <p>Documento: 34571272</p> <p>Firmado electrónicamente en AvalSign. Token: 431393</p>	
<p>Puntos de autenticación: Correo electrónico: fmarieta2024@gmail.com Celular: 3122953198</p> <p>Nivel de seguridad: Validado por código único enviado por correo y MSM</p> <p>IP registrada de: Perito 67.73.231.172 2025-05-02 18:54:00</p>	



Gestionado por avalsign.com

Documento firmado electrónicamente de acuerdo con la Ley 527 de 1999 y el Decreto 2364 de 2012. Trazabilidad de los datos y firmantes para garantía de la autenticidad e integridad.

Política de tratamiento de datos: <https://avalsign.com/politica>

