



QR validez del avalúo



AVALÚOS - CONSTRUCTORA - INTERVENTORÍA
Informe de Valuación de un Inmueble de uso Vivienda Urbano

Fecha del avalúo		Fecha de visita	04/03/2025
Dirigido a	Caja Promotora de Vivienda Militar y de Policía		
Dirección	KR 2C 2-37		
Barrio	POLICARPA		
Ciudad	Montería		
Departamento	Córdoba		
Propietario	SILVIA SOFIA SEGURA SUAREZ		

Oficina: CI 151 #18A-34 OF. 505 Bogotá; PBX: 6019159007 Ext. 101
Página web: <https://losrosales.com/> Email: avaluos@losrosales.com
Bogotá D.C.-COLOMBIA



AVALÚOS - CONSTRUCTORA - INTERVENTORÍA

Bogotá D.C.,

Señor(es):

Caja Promotora de Vivienda Militar y de Policía

Avalúo solicitado por: NASSER ENRIQUE ALMENDRALES PATIÑO

Ciudad

Apreciado(s) Señor(es)

Atendiendo su amable solicitud, adjunto a la presente le estamos enviando el informe de Valuación correspondiente al Valor de Mercado del bien inmueble de propiedad de **SILVIA SOFIA SEGURA SUAREZ** ubicado en la KR 2C 2-37 POLICARPA, de la ciudad de Montería.

Para la determinación del valor comercial del inmueble objeto de avalúo, de acuerdo con lo establecido en el Decreto 1420 del 24 de julio de 1998 y su correspondiente resolución reglamentaria Resolución 620 del 23 de septiembre de 2008 expedida por el Instituto Geográfico Agustín Codazzi, por la cual se establecen los procedimientos para los avalúos ordenados dentro del marco de la Ley 388 de 1997.

Según los criterios analizados, nuestro Avalúo arrojó un valor de \$141,360,000 pesos m/cte (Ciento cuarenta y un millones trescientos sesenta mil).

Atentamente,

Los Rosales Constructora Inmobiliaria S.A.S.
CESAR ALFONSO JIMENEZ QUINTERO

Oficina: Cl 151 #18A-34 OF. 505 Bogotá; PBX: 6019159007 Ext. 101
Página web: <https://losrosales.com/> Email: avaluos@losrosales.com
Bogotá D.C.-COLOMBIA

VALOR COMERCIAL						
Tipo de Área	Descripción	Área	Unidad	Valor unitario	%	Valor total
Area de Terreno	TERRENO	129	M2	\$300,000.00	27.38%	\$38,700,000.00
Area Construida	CONSTRUCCIÓN	118	M2	\$870,000.00	72.62%	\$102,660,000.00
TOTALES					100%	\$141,360,000
Valor en letras Ciento cuarenta y un millones trescientos sesenta mil Pesos Colombianos						

Perito actuante



ANDRES ALBERTO PACHECO ENNIS
RAANro: AVAL-1067838963 C.C: 1067838963
Firmado electrónicamente en AvalSign.
Fecha: 2025-03-05 20:54:00

VALORES/TIPO DE AREA.			INFORMACIÓN UVR	
	Terreno	Construcción	Valor UVR	1
Integral	0	0	Valor del avalúo en UVR	141,360,000.00
Proporcional	0	141,360,000	Valor asegurable	141,360,000
% valor proporcional		100	Tiempo esperado comercialización	12
Calificación garantía				
Observación calificación				
Observación				

Código	LRCAJA-84452736	Propósito	Modelo 8-14	Tipo avalúo	valor comercial
Datos del dirigido a:					
Dirigido A	Caja Promotora de Vivienda Militar y de Policía				
Tipo identificación	NIT.	Documento	NIT 860021967-7	Email	
Datos del solicitante:					
Solicitante	NASSER ENRIQUE ALMENDRALES PATIÑO				
Tipo identificación	C.C.	Documento	84452736	Teléfono	3007099475
Email	naap2010@hotmail.com				
Datos del propietario:					
Propietario	SILVIA SOFIA SEGURA SUAREZ				
Tipo identificación	C.C.	Documento	34983686	Ocupante	Arrendatario
Datos del inmueble objeto de avalúo:					
Dirección	KR 2C 2-37				
Conjunto					
Ciudad	Montería	Departamento	Córdoba	Estrato	1
Sector	Urbano	Barrio	POLICARPA	Ubicación	Terreno – Construcción
Tipo Inmueble	Casa	Tipo subsidio	VIS vivienda de interes Social	Sometido a PH	No
Observación	<p>Inmueble ubicado en: En Barrio Policarpa en el Municipio de Montería del Departamento de Córdoba.</p> <p>Al inmueble se llega así: Accediendo por la Diagonal 5, y Transversal 5 (Principal Barrio La Granja). Predio cercano a sitios de interés como Iglesia Católica El Señor de los Milagros, Institución Educativa Mercedes Abrego, Institución Educativa Policarpa Salavarrieta. Cuenta con servicios públicos (agua, energía y gas), contadores instalados y funcionales.</p>				

Uso actual	Vivienda	Piso inmueble	1		
Clase inmueble	Bifamiliar	Otro		Método evaluación	METODO MERCADO Y REPOSICION
Justificación de Metodología	<p>Para la determinación del valor comercial del inmueble objeto de avalúo, de acuerdo con lo establecido en el Decreto 1420 del 24 de julio de 1998 y su correspondiente resolución reglamentaria Resolución 620 del 23 de septiembre de 2008 expedida por el Instituto Geográfico Agustín Codazzi, por la cual se establecen los procedimientos para los avalúos ordenados dentro del marco de la Ley 388 de 1997; se utiliza el siguiente (s) método(s):</p> <p>MÉTODO DE COMPARACIÓN O DE MERCADO: Es la técnica valuatoria que busca establecer el valor comercial del bien, a partir del estudio de las ofertas o transacciones recientes, de bienes semejantes y comparables al del objeto de avalúo. Tales ofertas o transacciones deberán ser clasificadas, analizadas e interpretadas para llegar a la estimación del valor comercial.</p> <p>MÉTODO DE COSTO DE REPOSICIÓN: Es el que busca establecer el valor comercial del bien objeto de avalúo a partir de estimar el costo total de la construcción a precios de hoy, un bien semejante al del objeto de avalúo, y restarle la depreciación acumulada. Para la depreciación de las construcciones se deben emplear modelos continuos y no los discontinuos o en escalera. Deberá adoptarse un sistema que tenga en cuenta la edad y el estado de conservación, tal como lo establece Fitto y Corvini.</p>				
ÁREAS JURÍDICAS			UND	VALOR	
AREA DE TERRENO			M2	129	
AREA CONSTRUIDA			M2	118	
ÁREAS CATASTRAL			UND	VALOR	
AREA DE TERRENO			M2	154	
AREA CONSTRUIDA			M2	118	
AVALUO CATASTRAL 2025			PESOS	39512000	
ÁREAS MEDIDAS EN VISITA			UND	VALOR	
AREA DE TERRENO			M2	154	
AREA CONSTRUIDA			M2	118	
ÁREAS POR NORMA				VALOR	
Indice ocupación				0	
Indice construcción				0	
Forma Geometrica	Rectangular	Frente	8		
Fondo	19	Relación frente fondo	0.42		
Perspectivas de valoración	De acuerdo a las condiciones del sector y a la dinámica de mercado del mismo, se consideran perspectivas de valoración medias				
Actualidad edificadora	Caracterizada por construcciones unifamiliares de 1 y 2 pisos. Remodelaciones y construcciones nuevas existentes.				

Comportamiento Oferta y Demanda	Del análisis del segmento del mercado relativo a los inmuebles comparables con el que se valora se deduce que la oferta en la zona es media, y se considera que la demanda es media.
--	--

Acuerdo Decreto	Acuerdo 003 de 05 de Mayo de 2021
Area Del Lote	129
Forma Del Lote	Rectangular
Topografia	Plana
# Unidades Predios(Predios subdivididos físicamente)	2
Clasificacion Del Suelo	Urbano
Uso Principal Norma	Residencial
Tratamiento	Consolidación - Densificación Moderada
Observaciones Reglamentación urbanística:	En el POT de Montería no se encuentran índices, ni parámetros aplicables al inmueble objeto de estudio de los nombrados anteriormente y no se tuvo acceso a la Normatividad de la Unidad de Planeación (UDP).

ESCRITURAS				
Nro. escritura	Tipo	Fecha	Notaria	Ciudad
789	EscrituraDePropiedad	22/03/2017	Segunda (2)	Montería
MATRÍCULAS				
Nro. Matrícula	Fecha	Cédula catastral	Detalle	
140-78375	28/02/2025	23-001-01-03-00-00-0262 -0007-0-00-00-0000	Casa	
Observación	La presente tasación no constituye un estudio de títulos, ni se asume responsabilidad por vicios ocultos u otras características del inmueble. Certificado de Tradición Matricula Inmobiliaria 140-78375. Presenta Ocho (08) anotaciones en su folio. Certificado a fecha de 28 de Febrero de 2025. No tiene limitaciones o gravámenes en el Folio.			
Observación	El predio no tiene Régimen de Propiedad Horizontal. Es un predio NO Propiedad Horizontal. NPH			

SERVICIOS PÚBLICOS			AMOBAMIENTO URBANO		
	Sector	Inmueble		Sector	
Energía	SI	SI	Alumbrado	SI	
Acueducto	SI	SI	Arborizacion	SI	
Alcantarillado	SI	SI	Alamedas	NO	
Gas	SI	SI	Ciclo rutas	NO	
CARACTERISTICAS					
Uso predominante	Residencial	Área de actividad	Residencial.	Demanda / Interés	Media

Estrato	1	Barrio legal	Si	Topografia	Plana
Transporte	Bueno	Condiciones de salubridad	Bueno		
EQUIPAMIENTO			VIAS, ANDENES Y SARDINELES		
	Nivel	Nivel Distancia		Sector	Conservación
Zonas recreativas	Bueno	mas de 500	Andenes	SI	Bueno
Áreas verdes	Bueno	100-200	Sardineles	NO	
Estacionamiento	Bueno	100-200	Vías pavimentadas	SI	Bueno
Asistencial	Bueno	mas de 500	Tipo de vía	Pavimentada - Carreteables	
Escolar	Bueno	mas de 500			
Comercial	Bueno	mas de 500			
IMPACTO AMBIENTAL					
Aire	NO	Basura	NO	Inseguridad	NO
Ruido	NO	Aguas	NO	Otro	NO
Observación:	Barrio Policarpa, mantiene una infraestructura urbana completa, servicios públicos, vías pavimentadas y carreteables en normal estado de conservación. El acceso a la vivienda se da por Transversal 5 (Barrio La Granja) y Diagonal 5 (Barrio Policarpa) que permiten la movilización a los barrios cercanos. El inmueble se ubica cercano a barrios y urbanizaciones como La Granja, Pastrana Borrero, Santander, San Martin, Pablo VI, Alfonso López.				

Estado de la conservación	Bueno	Estructura	Tradicional	Estructura reforzada	
Material construcción		Tipo estructura	Porticos:Vigas_Columnas		
Daños por Sismos		Ajustes sismos resistentes		Cubierta	
Fachada	pañete y pintura	Ancho fachada	6-9 metros	Irregularidad planta	
Irregularidad altura		Tipologia vivienda	Casa Continua	Otro tipologia vivienda	
Año construcción	1998	Edad Inmueble	27 años	Vida útil	70 años
Estado construcción	Usada	%Avance			
Licencia construcción	Anotación 001 del Certificado Tradición Matrícula Inmobiliaria 140-78375.				
Observación	<p>Estructura en aparente buen estado de conservación en el momento de la visita, no se observa grietas o fallas a simple vista.</p> <p>La presente tasación no constituye un dictamen estructural, de cimentación o de cualquier otra rama de la ingeniería civil o la arquitectura, por lo tanto, no puede ser utilizado para fines relacionados con esas ramas; ni se asume responsabilidad por vicios ocultos u otras características del inmueble.</p>				

INFORMACIÓN DEPENDENCIAS					
Sala	2	Comedor	2	Cocina	Sencilla
Baños Sociales	2	Patio interior	2	Habitaciones	4
Closet	0	Baños privados	1	Estar	1
Bodega	0	Estudio	0	Cuarto servicio	0

Baños servicio	0	Zona ropas	0	Local	0
Balcón	0	Jardin	0	Zona verde	0
Oficina	0	Ventilación		Iluminación	
Observación	Casa. Consta de: sala: 2, Comedor: 2, Cocina: Sencilla, Baño social: 2, Patio interior: 2, Habitaciones: 4, Baño privado: 1, Estar: 1				

	Sala	Comedor	Cocina	Baño	Piso	Techo	Muro	Carpintería
Calidad	Normal	Normal	Normal	Normal	Normal	Normal	Normal	Normal
Estado	Bueno.	Bueno.	Bueno.	Bueno.	Bueno.	Bueno.	Bueno.	Bueno.
Observación	Vivienda con acabados acorde a su vetustez.							

12 / 29

#	DIRECCION	VALOR VENTA	NEG	VALOR DEPURADO	TELEFONO	TERRENO M2	TAMANO CONSTRUCCI ON M2	VALOR CONSTRUCCION M2	VALOR CONSTRUCCION
1	Casa Barrio Pastrana Borrero	\$195,000,000	0.97	\$189,150,000	3022092382	288	110	\$900,000	\$99,000,000
2	Casa Barrio Brisas del Sinú	\$70,000,000	0.97	\$67,900,000	-	98	60	\$650,000	\$39,000,000
3	Casa Barrio Policarpa	\$130,000,000	0.97	\$126,100,000	3017294539	160	105	\$750,000	\$78,750,000
Del inmueble						129	118		

#	TOTAL SIN CONSTRUCCION	TERRENO M2	FACTOR TAMANO	FACTOR UBICACION	FACTOR HOMOLOGADO	RESULTADOS
1	\$90,150,000	\$313,021	1.0	1.0	1.00	\$313,021
2	\$28,900,000	\$294,898	1.0	1.0	1.00	\$294,898
3	\$47,350,000	\$295,938	1.0	1.0	1.00	\$295,938
					PROMEDIO	\$301,285.43
					DESV. STANDAR	\$10,176.44
					COEF. VARIACION	3.38%

TERRENO	ADOPTADOM2	\$300,000.00	AREA	129	TOTAL	\$38,700,000.00
CONSTRUCCION	ADOPTADOM2	\$870,000.00	AREA	118	TOTAL	\$102,660,000.00
VALOR TOTAL	\$141,360,000.00					

Observaciones: Investigación de mercado, ofertas similares y cercanas al predio objeto de estudio del Barrio Policarpa (Montería). Método donde se estudian, analizan e interpretan las transacciones y/o ofertas de propiedades comparables y semejantes.					
Enlaces: 1- https://scrdinmobiliaria.com/casa-venta-monteria/6527944 2- https://www.facebook.com/groups/693071194125721/posts/8074090462690387/ 3- https://mvmimobiliariamonteria.com/casa-venta-la-grania-monteria/7012329					

Depreciación Fitto y Corvini

Area construida total	118
Area construida vendible	118
Valor M2 construido	\$1,634,214
Valor reposición M2	\$192,837,252
Valor reposición presupuesto M2	\$1,634,214
Fuente	Construdata 213
Factor ajuste %	10 %
Valor reposición M2 ajustado	\$1,470,793
Calificación estado conservación	3
Vida útil	70
VetusTez	27
Edad en % de vida útil	38.57 %
Fito y corvin %	40.30 %
Valor reposición depreciado	\$878,063
Valor adoptado depreciado	\$870,000
Valor total	\$102,660,000

Observaciones: Método de Depreciación Fitto y Corvini la cual busca establecer valor comercial del bien objeto de avalúo a partir de estimar el costo total de la construcción a precios de hoy, un bien semejante al del avalúo y restarle la depreciación acumulada

Plano



Foto Selfie



Foto Selfie



Via frente al inmueble



Entorno



Entorno



Entorno



Entorno



Contador de Energia



Contador de Energia



Contador de Agua



Contador de Agua



Contador de Gas



Contador de Gas



Fachada del Inmueble



Fachada del Inmueble



Fachada del Inmueble



Fachada del Inmueble



Fachada del Inmueble



Nomenclatura



Puerta de entrada



Sala Comedor



Sala Comedor



Sala

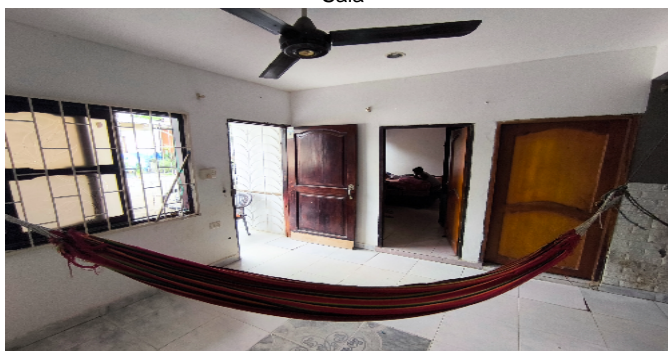

Sala



Comedor



Comedor



Cocina



Cocina



Cocina



Cocina



Cocina



Zona de Ropas



Zona de Ropas



Zona de Ropas



Hall o Estar de Habitaciones



Habitación 1



Habitación 1



Habitación 2



Habitación 2



Baño Privado Hab 2



Baño Privado Hab 2



Habitación 3



Habitación 3



Habitación 4



Habitación 4



Baño Social 1



Baño Social 1



Baño Social 2



Baño Social 2



Patio Interior



Patio Interior



Patio Interior



VOCABULARIO: PRECIO: Es un término que se utiliza para la cuantía que se solicita, ofrece o paga por un bien o servicio. El precio de venta es un hecho histórico. **COSTO:** es el precio pagado por los bienes y servicios o la cantidad exigida para crear o producir el bien o el servicio. **MERCADO:** un mercado es el entorno en el que se comercializan bienes y servicios entre compradores y vendedores a través de un mecanismo de precios. --- **AVALÚO:** Es el estudio o proceso mediante el cual se estima y documenta el valor de un bien o bien inmueble, servicio, actividad, cosa u objeto, de acuerdo a la apreciación personal expresada por un profesional que cuenta con los conocimientos técnicos, aplique normas y procedimientos generalmente aceptados en esta especialidad. --- **VALOR COMERCIAL:** Es el precio más probable en que se podría comercializar un bien, en las circunstancias prevalecientes a la fecha del avalúo, en un plazo razonable de exposición, en una transacción llevada a cabo entre un oferente y un demandante libre de presiones, bien informados.

ABREVIACIONES: Apartamento: APTO ó AP --- **TORRE:** TO --- **LOTE:** LO --- **CASA:** CS o CA --- **AVENIDA:** AV --- **CALLE:** CL --- **CARRERA:** CRA ó KR--- **Diagonal:** Diag. --- **Conjunto:** CJ --- **Edificio:** ED --- **Residencial:** Res --- **Etapas:** ET --- **SIN Estrato:** SE---**Matrícula inmobiliaria:** M.I.--- **Certificado de libertad y tradición:** CLT---- **SIN INFORMACIÓN:** S/I

----- **METODOLOGÍA:** Para la determinación del valor comercial del inmueble objeto de avalúo, de acuerdo con lo establecido en el **Decreto 1420 del 24 de julio de 1998** y su correspondiente resolución reglamentaria **Resolución 620 del 23 de septiembre de 2008** expedida por el Instituto Geográfico Agustín Codazzi, por la cual se establecen los procedimientos para los avalúos ordenados dentro del marco de la **Ley 388 de 1997:**

1. Método de comparación o de mercado: Es la técnica valuatoria que busca establecer el valor comercial del bien, a partir del estudio de las ofertas o transacciones recientes, de bienes semejantes y comparables al del objeto de avalúo. Tales ofertas o transacciones deberán ser clasificadas, analizadas e interpretadas para llegar a la estimación del valor comercial.

2. Método de capitalización de rentas o ingresos: Es la técnica valuatoria que busca establecer el valor comercial de un bien, a partir de las rentas o ingresos que se puedan obtener del mismo bien, o inmuebles semejantes y comparables por sus características físicas, de uso y ubicación, trayendo a valor presente la suma de los probables ingresos o rentas generadas en la vida remanente del bien objeto de avalúo, con una tasa de capitalización o interés.

3. Método de costo de reposición: Es el que busca establecer el valor comercial del bien objeto de avalúo a partir de estimar el costo total de la construcción a precios de hoy, un bien semejante al del objeto de avalúo, y restarle la depreciación acumulada. Para la depreciación de las construcciones se deben emplear modelos continuos y no los discontinuos o en escalera. Deberá adoptarse un sistema que tenga en cuenta la edad y el estado de conservación, tal como lo establece Fitto y Corvini.

4-) Método o técnica Residual: Es el que busca establecer el valor comercial del bien, normalmente para el terreno, a partir de estimar el monto total de las ventas de un proyecto de construcción, acorde con la reglamentación urbanística vigente y de conformidad con el mercado del bien final vendible, en el terreno objeto de avalúo. Este método (técnica) debe desarrollarse bajo el principio de mayor y mejor uso.

El valuador confirma que: el informe de valuación es confidencial para las partes, hacia quien está dirigido o sus asesores profesionales, para el propósito específico del encargo; no se acepta ninguna responsabilidad ante ninguna tercera parte, y el valuador no acepta ninguna responsabilidad por la utilización inadecuada del informe. Se prohíbe la publicación del informe en todo o en parte, o cualquier referencia al mismo, o a las cifras de valuación contenidas en él, o los nombres y afiliación profesional de los valuadores, sin el consentimiento escrito del Valuador. ---- **El profesional que firma** declara que no tiene hoy, ni espera tener en el futuro, interés en la propiedad valorada; ni participación en los usos que se hagan del avalúo, ni con las personas que participen en la operación. Ha inspeccionado el inmueble personalmente y/o su equipo de trabajo con RAA vigente, y la información es la observada; los inconvenientes y limitaciones que pueda tener el bien y su

vecindario, están mencionados. Además, se mantendrá un nivel de confidencialidad, acorde a las exigencias de **Los Rosales Constructora Inmobiliaria S.A.S.** ----No es responsabilidad del valuador, el uso de este informe, para un fin distinto al que fue solicitado. --- **La valuación se llevó a cabo conforme a un código de ética** y normas de conducta. El Valuador ha cumplido los requisitos de formación de su profesión. Se adjunta el registro RAA de evaluador en el presente informe. Las descripciones de hechos presentadas en el informe son correctas hasta donde el Valuador alcanza a conocer. Los análisis y resultados solamente se ven restringidos por las hipótesis y condiciones restrictivas que se describen en el informe.

La compañía valuadora así como el valuador no serán responsables de la veracidad de la información urbanística que afecte o haya afectado el inmueble objeto del predio en el momento de la realización del avalúo. El evaluador deberá dejar consignadas las inconsistencias que observe. --- **La compañía valuadora** así como el valuador no serán responsables de la veracidad de la información y ubicación del bien, informada por el solicitante; los antecedentes de propiedad asentados en el presente Avalúo es la contenida en la documentación oficial proporcionada por el solicitante del propio Avalúo y/o propietario del bien a valorar y/o entidad pública o privada solicitante del avalúo, la cual asumimos como correcta y se recibe de buena fe. Entre ella, podemos mencionar la escritura de propiedad o propiedad horizontal, certificado de libertad y tradición, entre otros. --- **El presente Avalúo es de USO exclusivo del(os) solicitante(s)** para el destino o propósito expresado en el mismo, por lo que no podrá ser utilizado para fines distintos. ---- **La presente tasación no constituye un dictamen estructural, de cimentación, de hidrología, de suelos, de sismología,** o de cualquier otra rama de la ingeniería civil o la arquitectura, por lo tanto, no puede ser utilizado para fines relacionados con esas ramas ni se asume responsabilidad por vicios ocultos u otras características del inmueble que no puedan ser apreciadas en una visita normal de inspección física para efectos de tasación. Incluso cuando se aprecien algunas características que puedan constituir anomalías con respecto al estado de conservación normal -**según la vida útil consumida** de un inmueble o a su estructura, el valuador no asume mayor responsabilidad que así indicarlo cuando son detectadas, ya que aunque se presenten estados de conservación malos o ruinosos, es obligación del perito realizar la tasación según los criterios y normas vigentes y aplicables según el propósito del mismo. -- **No se han tenido** en cuenta en la elaboración del presente informe, posibles contingencias o afectaciones de orden jurídico, tales como: Titulación, Modos de Adquisición de Dominio, limitaciones de dominio, Contratos de Tenencia, Demandas Pendientes y en general cualquier asunto de carácter legal. El valor asignado se entiende como valor presente del inmueble tal y como se encontraba al momento de efectuar la visita de inspección. **Por tales motivos, el presente avalúo, no representa en ninguno de los casos un estudio de títulos.** --- Los valores comerciales asignados a los inmuebles, tienen que ver directamente con el área determinada en los documentos públicos suministrados por el interesado y/o áreas susceptibles de legalizar de acuerdo a la normatividad aplicable. --**Vigencia del avalúo: decretos 1420/1998 y 422/2000**, expedidos por el Ministerio de Hacienda y Crédito Público y ministerio de Desarrollo Económico, el presente avalúo tiene una **vigencia de un año**, contado desde la fecha expedición, siempre y cuando las condiciones físicas, intrínsecas, extrínsecas y normativas del inmueble valuado, no sufran cambios significativos, así como tampoco se presenten variaciones representativas del mercado inmobiliario comparable. Por otra parte, el **Decreto 145/2000**, "por medio del cual se establecen las condiciones de los créditos de vivienda individual a largo plazo, el avalúo practicado para tal fin, debe encontrarse dentro de los **seis (6) meses** anteriores al otorgamiento del crédito" --- **FAVORABILIDAD:** La finalidad de un proceso valuatorio, es dar valor, por tal motivo cuando se da un concepto de favorabilidad, este está sujeto al cumplimiento de las políticas exigidas por la entidad a la que se le está dirigiendo el avalúo, la cual establece los requisitos para dar un concepto, de acuerdo a los requerimientos internos de dicha entidad. La favorabilidad es un concepto independiente al valor del avalúo, el cual no se afecta por dicho concepto. NO es responsabilidad del perito y/o de Los Rosales dicho concepto, el cual se aporta de buena fe, es responsabilidad de a quien se dirige el avalúo verificar de acuerdo a sus políticas.

FINAL DEL INFORME AVALÚO LRCAJA-84452736



PIN de Validación: bb8c0b43



<https://www.raa.org.co>



Corporación Autorregulador Nacional de Avaluadores - ANA

NIT: 900796614-2

Entidad Reconocida de Autorregulación mediante la Resolución 20910 de 2016 de la Superintendencia de Industria y Comercio

El señor(a) ANDRES ALBERTO PACHECO ENNIS, identificado(a) con la Cédula de ciudadanía No. 1067838963, se encuentra inscrito(a) en el Registro Abierto de Avaluadores, desde el 27 de Noviembre de 2020 y se le ha asignado el número de avaluador AVAL-1067838963.

Al momento de expedición de este certificado el registro del señor(a) ANDRES ALBERTO PACHECO ENNIS se encuentra actualizado y cuenta inscrito en las siguientes categorías y alcances:

Categoría 1 Inmuebles Urbanos

Alcance

- Casas, apartamentos, edificios, oficinas, locales comerciales, terrenos y bodegas situados total o parcialmente en áreas urbanas, lotes no clasificados en la estructura ecológica principal, lotes en suelo de expansión con plan parcial adoptado.

Fecha de inscripción
27 Nov 2020

Régimen
Régimen Académico

Categoría 2 Inmuebles Rurales

Alcance

- Terrenos rurales con o sin construcciones, como viviendas, edificios, establos, galpones, cercas, sistemas de riego, drenaje, vías, adecuación de suelos, pozos, cultivos, plantaciones, lotes en suelo de expansión sin plan parcial adoptado, lotes para el aprovechamiento agropecuario y demás infraestructura de explotación situados totalmente en áreas rurales.

Fecha de inscripción
27 Nov 2020

Régimen
Régimen Académico



PIN de Validación: bb8c0b43



Categoría 3 Recursos Naturales y Suelos de Protección

Alcance

- Bienes ambientales, minas, yacimientos y explotaciones minerales. Lotes incluidos en la estructura ecológica principal, lotes definidos o contemplados en el Código de recursos Naturales Renovables y daños ambientales.

Fecha de inscripción
27 Nov 2020

Regimen
Régimen Académico

RAA AVALUO: LRCAJA-84452736 M.I.: 140-78375

Categoría 4 Obras de Infraestructura

Alcance

- Estructuras especiales para proceso, puentes, túneles, acueductos y conducciones, presas, aeropuertos, muelles y demás construcciones civiles de infraestructura similar.

Fecha de inscripción
27 Nov 2020

Regimen
Régimen Académico

Categoría 5 Edificaciones de Conservación Arqueológica y Monumentos Históricos

Alcance

- Edificaciones de conservación arquitectónica y monumentos históricos.

Fecha de inscripción
27 Nov 2020

Regimen
Régimen Académico

Categoría 6 Inmuebles Especiales

Alcance

- Incluye centros comerciales, hoteles, colegios, hospitales, clínicas y avance de obras. Incluye todos los inmuebles que no se clasifiquen dentro de los numerales anteriores.

Fecha de inscripción
27 Nov 2020

Regimen
Régimen Académico



PIN de Validación: bb8c0b43



<https://www.raa.org.co>



Categoría 11 Activos Operacionales y Establecimientos de Comercio

Alcance

- Revalorización de activos, inventarios, materia prima, producto en proceso y producto terminado. Establecimientos de comercio.

Fecha de inscripción
27 Nov 2020

Regimen
Régimen Académico

Categoría 12 Intangibles

Alcance

- Marcas, patentes, secretos empresariales, derechos autor, nombres comerciales, derechos deportivos, espectro radioeléctrico, fondo de comercio, prima comercial y otros similares.

Fecha de inscripción
27 Nov 2020

Regimen
Régimen Académico

Categoría 13 Intangibles Especiales

Alcance

- Daño emergente, lucro cesante, daño moral, servidumbres, derechos herenciales y litigiosos y demás derechos de indemnización o cálculos compensatorios y cualquier otro derecho no contemplado en las clases anteriores.

Fecha de inscripción
27 Nov 2020

Regimen
Régimen Académico

Los datos de contacto del Avaluador son:

Ciudad: MONTERÍA, CÓRDOBA

Dirección: CARRERA 17 # 22D - 55

Teléfono: 30 14623640

Correo Electrónico: andrepachennis@hotmail.com

Títulos Académicos, Certificados de Aptitud Ocupacional y otros programas de formación:

Técnico Laboral por Competencias en Avalúos- EDUAMERICA Centro de Estudios Técnicos y Empresariales

Ingeniero Industrial - Universidad de Córdoba

Especialista en Gerencia de Proyectos - Universidad Pontificia Bolivariana



PIN de Validación: bb8c0b43



Que revisados los archivos de antecedentes de procesos disciplinarios de la ERA Corporación Autorregulador Nacional de Avaluadores - ANA; no aparece sanción disciplinaria alguna contra el(la) señor(a) ANDRES ALBERTO PACHECO ENNIS, identificado(a) con Cédula de ciudadanía No. 1067838963

El(la) señor(a) ANDRES ALBERTO PACHECO ENNIS se encuentra al día con el pago sus derechos de registro, así como con la cuota de autorregulación con Corporación Autorregulador Nacional de Avaluadores - ANA.

Con el fin de que el destinatario pueda verificar este certificado se le asignó el siguiente código de QR, y puede escanearlo con un dispositivo móvil u otro dispositivo lector con acceso a internet, descargando previamente una aplicación de digitalización de código QR que son gratuitas. La verificación también puede efectuarse ingresando el PIN direct@.12345 en la página de RAA <http://www.raa.org.co>. Cualquier inconsistencia entre la información acá contenida y la que reposa en la verificación con el código debe ser inmediatamente reportada a Corporación Autorregulador Nacional de Avaluadores - ANA.



PIN DE VALIDACIÓN

bb8c0b43

El presente certificado se expide en la República de Colombia de conformidad con la información que reposa en el Registro Abierto de Avaluadores RAA, a los tres (03) días del mes de Febrero del 2025 y tiene vigencia de 30 días calendario, contados a partir de la fecha de expedición.

Firma: _____
Alexandra Suarez
Representante Legal