



QR validez del avalúo



AVALÚOS - CONSTRUCTORA - INTERVENTORIA
Informe de Valuación de un Inmueble de uso Vivienda Urbano

Fecha del avalúo		Fecha de visita	04/12/2024
Dirigido a	Caja Promotora de Vivienda Militar y de Policía		
Dirección	CALLE 38 34-26, ENTRE CARRERAS 34 Y 35		
Barrio	Fátima		
Ciudad	Tuluá		
Departamento	Valle del Cauca		
Propietario	Teresita Giraldo Peláez		

Oficina: CI 151 #18A-34 OF. 505 Bogotá; PBX: 6019159007 Ext. 101
Página web: <https://losrosales.com/> Email: avaluos@losrosales.com
Bogotá D.C.-COLOMBIA



AVALÚOS - CONSTRUCTORA - INTERVENTORIA

Bogotá D.C.,

Señor(es):

Caja Promotora de Vivienda Militar y de Policía

Avalúo solicitado por: JEILER AUGUSTO PEREA MOSQUERA

Ciudad

Apreciado(s) Señor(es)

Atendiendo su amable solicitud, adjunto a la presente le estamos enviando el informe de Valuación correspondiente al Valor de Mercado del bien inmueble de propiedad de **Teresita Giraldo Peláez** ubicado en la CALLE 38 34-26, ENTRE CARRERAS 34 Y 35 Fátima, de la ciudad de Tuluá.

Para la determinación del valor comercial del inmueble objeto de avalúo, de acuerdo con lo establecido en el Decreto 1420 del 24 de julio de 1998 y su correspondiente resolución reglamentaria Resolución 620 del 23 de septiembre de 2008 expedida por el Instituto Geográfico Agustín Codazzi, por la cual se establecen los procedimientos para los avalúos ordenados dentro del marco de la Ley 388 de 1997.

Según los criterios analizados, nuestro Avalúo arrojó un valor de \$210,636,800.00 pesos m/cte (Doscientos diez millones seiscientos treinta y seis mil ochocientos).

Atentamente,

Los Rosales Constructora Inmobiliaria S.A.S.

Oficina: Cl 151 #18A-34 OF. 505 Bogotá; PBX: 6019159007 Ext. 101
Página web: <https://losrosales.com/> Email: avaluos@losrosales.com
Bogotá D.C.-COLOMBIA

VALOR COMERCIAL						
Tipo de Área	Descripción	Área	Unidad	Valor unitario	%	Valor total
Area de Terreno	Lote	155.1	M2	\$718,000.00	52.87%	\$111,361,800.00
Area Construida	Piso 1	104.5	M2	\$950,000.00	47.13%	\$99,275,000.00
TOTALES					100%	\$210,636,800
Valor en letras Doscientos diez millones seiscientos treinta y seis mil ochocientos Pesos Colombianos						

Perito actuante

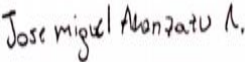

JOSE MIGUEL ARANZAZU RESTREPO
RAANro: AVAL-1113304560 C.C: 1113304560
Firmado electrónicamente en AvalSign.
Fecha: 2024-12-11 12:40:00

VALORES/TIPO DE AREA.			INFORMACIÓN UVR	
	Terreno	Construcción	Valor UVR	1
Integral	0	0	Valor del avalúo en UVR	210,636,800.00
Proporcional	0	210,636,800	Valor asegurable	210,636,800
% valor proporcional		100	Tiempo esperado comercialización	12
Calificación garantía				
Observación calificación				
Observación				

Código	LRCAJA-1003914782	Propósito	Modelo 8-14	Tipo avalúo	valor comercial
Datos del dirigido a:					
Dirigido A	Caja Promotora de Vivienda Militar y de Policía				
Tipo identificación	NIT.	Documento	NIT 860021967-7	Email	
Datos del solicitante:					
Solicitante	JEILER AUGUSTO PEREA MOSQUERA				
Tipo identificación	C.C.	Documento	1003914782	Teléfono	3104333352
Email	jeiler.perea@correo.policia.gov.co				
Datos del propietario:					
Propietario	Teresita Giraldo Peláez				
Tipo identificación	C.C.	Documento	31143085	Ocupante	Desocupado
Datos del inmueble objeto de avalúo:					
Dirección	CALLE 38 34-26, ENTRE CARRERAS 34 Y 35				
Conjunto	No aplica				
Ciudad	Tuluá	Departamento	Valle del Cauca	Estrato	3
Sector	Urbano	Barrio	Fátima	Ubicación	Terreno – Construcción
Tipo Inmueble	Casa	Tipo subsidio	VIP Vivienda Interes Prioritario	Sometido a PH	No
Observación	Casa de un piso ubcada en el barrio Fatima del municipio de Tuluá en el Valle del Cauca, Se identifica con la nomenclatura Calle 38 # 34-26.				

Uso actual	Vivienda	Piso inmueble	1														
Clase inmueble	Unifamiliar	Otro		Método evaluación	MERCADO												
Justificación de Metodología	Para la determinación del valor comercial del inmueble objeto de avalúo, de acuerdo con lo establecido en el Decreto 1420 del 24 de julio de 1998 y su correspondiente resolución reglamentaria Resolución 620 del 23 de septiembre de 2008 expedida por el Instituto Geográfico Agustín Codazzi, por la cual se establecen los procedimientos para los avalúos ordenados dentro del marco de la Ley 388 de 1997 ; se utiliza el siguiente (s) método(s): MÉTODO DE COMPARACIÓN O DE MERCADO: Es la técnica valuatoria que busca establecer el valor comercial del bien, a partir del estudio de las ofertas o transacciones recientes, de bienes semejantes y comparables al del objeto de avalúo. Tales ofertas o transacciones deberán ser clasificadas, analizadas e interpretadas para llegar a la estimación del valor comercial.																
<table><tr><th>ÁREAS JURÍDICAS</th><th>UND</th><th>VALOR</th></tr><tr><td>AREA DE TERRENO</td><td>M2</td><td>155.1</td></tr><tr><td>AREA CONSTRUIDA</td><td>M2</td><td>0</td></tr></table>						ÁREAS JURÍDICAS	UND	VALOR	AREA DE TERRENO	M2	155.1	AREA CONSTRUIDA	M2	0			
ÁREAS JURÍDICAS	UND	VALOR															
AREA DE TERRENO	M2	155.1															
AREA CONSTRUIDA	M2	0															
<table><tr><th>ÁREAS CATASTRAL</th><th>UND</th><th>VALOR</th></tr><tr><td>AREA DE TERRENO</td><td>M2</td><td>159</td></tr><tr><td>AREA CONSTRUIDA</td><td>M2</td><td>104</td></tr><tr><td>AVALUO CATASTRAL 2024</td><td>PESOS</td><td>58007000</td></tr></table>						ÁREAS CATASTRAL	UND	VALOR	AREA DE TERRENO	M2	159	AREA CONSTRUIDA	M2	104	AVALUO CATASTRAL 2024	PESOS	58007000
ÁREAS CATASTRAL	UND	VALOR															
AREA DE TERRENO	M2	159															
AREA CONSTRUIDA	M2	104															
AVALUO CATASTRAL 2024	PESOS	58007000															
<table><tr><th>ÁREAS MEDIDAS EN VISITA</th><th>UND</th><th>VALOR</th></tr><tr><td>AREA DE TERRENO</td><td>M2</td><td>155.1</td></tr><tr><td>AREA CONSTRUIDA</td><td>M2</td><td>104.5</td></tr></table>						ÁREAS MEDIDAS EN VISITA	UND	VALOR	AREA DE TERRENO	M2	155.1	AREA CONSTRUIDA	M2	104.5			
ÁREAS MEDIDAS EN VISITA	UND	VALOR															
AREA DE TERRENO	M2	155.1															
AREA CONSTRUIDA	M2	104.5															
<table><tr><th>ÁREAS VALORADAS</th><th>UND</th><th>VALOR</th></tr><tr><td>AREA DE TERRENO</td><td>M2</td><td>155.1</td></tr><tr><td>AREA CONSTRUIDA</td><td>M2</td><td>104.5</td></tr></table>						ÁREAS VALORADAS	UND	VALOR	AREA DE TERRENO	M2	155.1	AREA CONSTRUIDA	M2	104.5			
ÁREAS VALORADAS	UND	VALOR															
AREA DE TERRENO	M2	155.1															
AREA CONSTRUIDA	M2	104.5															
<table><tr><th>ÁREAS POR NORMA</th><th></th><th>VALOR</th></tr><tr><td>Indice ocupación</td><td></td><td>0</td></tr><tr><td>Indice construcción</td><td></td><td>0</td></tr></table>						ÁREAS POR NORMA		VALOR	Indice ocupación		0	Indice construcción		0			
ÁREAS POR NORMA		VALOR															
Indice ocupación		0															
Indice construcción		0															
Forma Geometrica	Rectangular	Frente	5.5														
Fondo	28.2	Relación frente fondo	1:5.12														
Perspectivas de valoración	De acuerdo a las condiciones del sector y a la dinámica de mercado del mismo, se consideran perspectivas de valoración medias																
Actualidad edificadora	No se observó actividad edificadora en su entorno inmediato.																
Comportamiento Oferta y Demanda	Del análisis del segmento del mercado relativo a los inmuebles comparables con el que se valora se deduce que la oferta en la zona es media, y se considera que la demanda es media.																

Acuerdo Decreto	017 DEL 18/12/2015
Area Del Lote	155.1
Forma Del Lote	regular
Topografia	plana
# Unidades Predios(Predios subdivididos físicamente)	1
Clasificacion Del Suelo	URBANO
Uso Principal Norma	Residencial
Uso Compatible Norma	No especifica
Uso Condicionado Norma	Dotacional, comercio.
Uso Prohibido Norma	No especifica
Tratamiento	Consolidación Alta
Actuaciones Estrategicas	No especifica
Indice DeOcupacion	Resultante
Indice DeContruccion	Resultante
Antejardin	Empate con los vecinos
AislamientoPosterior	3 metros
Aislamiento Lateral	No aplica
Altura Permitida	5 Pisos
Densidad	No especifica
Amenaza Riesgo Inundacion	No
Amenaza Riesgo Movimiento en masa	No
Suelos De Proteccion	No
Patrimonio	NO
Observaciones Reglamentación urbanística:	Se valora el área de terreno registrada en documentos, se valora el area construida medida, ya que cumple con lo exigido en la norma del sector.

Consulta Catastral y/o Predial



Informacion del predio

Nnp	768340102000000160026000000000
Destino	Habitacional
Area Total Terreno	159
Area Total Construida	104
Direccion	C 38 34 26

TERRENOS

Area digitada	159
Zona geoeconomica	8
Zona fisica	33

CONSTRUCCIONES

Identificador	A1
Area construida	104
Uso	(Residencial) Vivienda hasta 3 pisos

Areas o Documentos

Una casa de habitación, levantada sobre paredes de ladrillo, cubierto el techo con tejas de barro, constante de tres alcobas, sala, comedor, cocina, patio, pisos de mosaico, dotada de servicios de luz, agua, sanitario y alcantarillado, con su correspondiente lote de terreno, **UBICADA EN LA CALLE 38 NUMERO 34-26 ENTRE CARRERAS 34 Y 35, BARRIO FATIMA, AREA URBANA DEL MUNICIPIO DE TULUA VALLE**, determinado por los siguientes linderos según título adquisitivo: Por el **NORTE**, mide 5.50 metros, linda con la calle 38; Por **OCCIDENTE**, linda con predio de Marino Ortega Sánchez, antes Jesús María Escobar López, pared medianera y mide 28.20 metros; Por el **SUR**, mide 5.50 metros, y linda con predio de Cecilia Escobar de Cruz; Por el **ORIENTE**, en 28.70 metros, linda con predio de Luis Gerardo Sánchez. Este predio figura en la oficina de catastro que corresponde al Municipio de Tulúa Valle, distinguido con el número 01-02-0016-0026-000.

Los vendedores del predio antes descrito

ESCRITURAS				
Nro. escritura	Tipo	Fecha	Notaria	Ciudad
1201	EscrituraDePropiedad	10/07/2020	3	Tuluá
MATRÍCULAS				
Nro. Matrícula	Fecha	Cédula catastral	Detalle	
384-18277	13/11/2024	76834010200000016002 6000000000	Casa	
Observación	No tiene limitaciones al dominio registradas en el certificado de tradición.			
Observación	No tiene garajes.			

SERVICIOS PÚBLICOS			AMOBLAMIENTO URBANO		
	Sector	Inmueble		Sector	
Energía	SI	SI	Alumbrado	SI	
Acueducto	SI	SI	Arborizacion	SI	
Alcantarillado	SI	SI	Alamedas	SI	
Gas	SI	SI	Ciclo rutas	NO	
CARACTERISTICAS					
Uso predominante	Residencial	Área de actividad	Residencial.	Demanda / Interés	Media
Estrato	3	Barrio legal	Si	Topografia	Plana
Transporte	Bueno	Condiciones de salubridad	Bueno		
EQUIPAMIENTO			VIAS, ANDENES Y SARDINELES		

	Nivel	Nivel Distancia		Sector	Conservación
Zonas recreativas	Bueno	0-100	Andenes	SI	Bueno
Áreas verdes	Bueno	100-200	Sardineles	SI	Bueno
Estacionamiento	Bueno	100-200	Vías pavimentadas	SI	Bueno
Asistencial	Bueno	100-200	Tipo de vía	Vehicular	
Escolar	Bueno	100-200			
Comercial	Bueno	100-200			
IMPACTO AMBIENTAL					
Aire	NO	Basura	NO	Inseguridad	NO
Ruido	NO	Aguas	NO	Otro	NO
Observación:	Sector residencial estrato medio de Tulua, cerca a escenarios deportivos, colegios y centros comerciales, se accede a traves de la calle 38.				

Estado de la conservación	Bueno	Estructura	Tradicional	Estructura reforzada	NO DISPONIBLE
Material construcción	Ladrillo	Tipo estructura	Mampostería Confinada		
Daños por Sismos	NO	Ajustes sismos resistentes	NO	Cubierta	teja de barro
Fachada	pañete y pintura	Ancho fachada	3-6 metros	Irregularidad planta	No
Irregularidad altura	No	Tipología vivienda	Casa Continua	Otro tipología vivienda	
Año construcción	1984	Edad Inmueble	40 años	Vida útil	100 años
Estado construcción	Usada	%Avance	100		
Licencia construcción	No suministrada				
Observación	Estructura aparentemente en buen estado, no se observaron daños a simple vista. Este avalúo no contempla cálculos estructurales, ni estudio de suelos, asumiendo que ambos se encuentran ceñidos a la técnica y exigencias oficiales.				

INFORMACIÓN DEPENDENCIAS					
Sala	1	Comedor	1	Cocina	Sencilla
Baños Sociales	1	Patio interior	1	Habitaciones	3
Closet	0	Baños privados	0	Estar	0
Bodega	0	Estudio	0	Cuarto servicio	0
Baños servicio	0	Zona ropas	1	Local	0

Balcón	0	Jardin	No	Zona verde	No
Oficina	0	Ventilación	Bueno	Iluminación	Bueno
Observación	Casa. Consta de: sala: 1, Comedor: 1, Cocina: Sencilla, Baño social: 1, Patio interior: 1, Habitaciones: 3, Zona ropas: 1, Ventilación: Bueno, Iluminación: Bueno				

	Sala	Comedor	Cocina	Baño	Piso	Techo	Muro	Carpintería
Calidad	Sencillo	Sencillo	Sencillo	Sencillo	Sencillo	Sencillo	Sencillo	Sencillo
Estado	Bueno.	Bueno.	Bueno.	Bueno.	Bueno.	Bueno.	Bueno.	Bueno.
Observación	Casa con acabados sencillos antiguos acordes a su vetustez.							

Dirección: CALLE 38 34-26, ENTRE CARRERAS 34 Y 35 | Fátima | Tuluá | Valle del Cauca

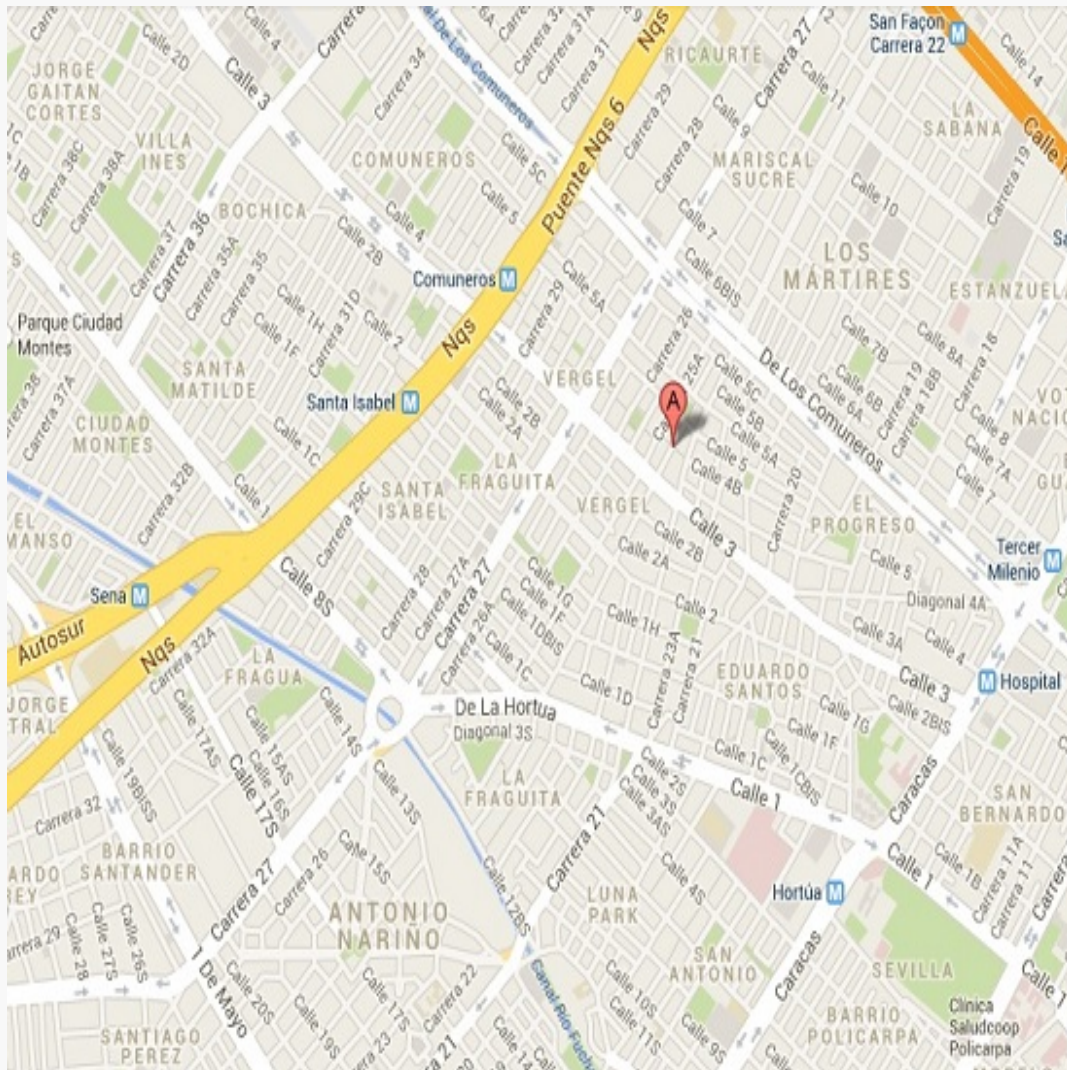

LATITUD

MAGNA SIRGAS: 4.074836609457227
GEOGRAFICAS : 4° 4' 29.4126''

LONGITUD

MAGNA SIRGAS: -76.19283550763214
GEOGRAFICAS : 76° 11' 34.209''

#	DIRECCION	VALOR VENTA	NEG	VALOR DEPURADO	TELEFONO	TERRENO M2	TAMANO CONSTRUCCI ON M2	VALOR CONSTRUCCION M2	VALOR CONSTRUCCION
1	La Variante	\$175,000,000	0.95	\$166,250,000	302 7548951	90	85	\$1,200,000	\$102,000,000
2	La Villa	\$150,000,000	0.95	\$142,500,000	6017868754	75	75	\$1,100,000	\$82,500,000
3	Palo bonito	\$200,000,000	0.95	\$190,000,000	3125073759	120	115	\$900,000	\$103,500,000
Del inmueble						155.1	104.5		

#	TOTAL SIN CONSTRUCCION	TERRENO M2	FACTOR TAMANO	FACTOR UBICACION	FACTOR HOMOLOGADO	RESULTADOS
1	\$64,250,000	\$713,889	1.0	1.0	1.00	\$713,889
2	\$60,000,000	\$800,000	0.95	0.95	0.90	\$722,000
3	\$86,500,000	\$720,833	1.0	1.0	1.00	\$720,833
					PROMEDIO	\$718,907.41
					DESV. STANDAR	\$4,385.14
					COEF. VARIACION	0.61%

TERRENO	ADOPTADOM2	\$718,000.00	AREA	155.1	TOTAL	\$111,361,800.00
CONSTRUCCION	ADOPTADOM2	\$950,000.00	AREA	104.5	TOTAL	\$99,275,000.00
VALOR TOTAL	\$210,636,800.00					

Observaciones: Se realiza el análisis de la muestra de bienes inmuebles comparables con la propiedad valuada, en lo referente a superficie, edad, situación, distribución, entorno, y ubicados en el mismo sector o cercano. Dependiendo de la oferta utilizada en el momento de la homogeneización se ha utilizado un factor que precia o deprecia la oferta, teniendo en cuenta los factores intervinientes en la misma.					
Enlaces: 1.- https://casa.mercadolibre.com.co/MCO-1511512545-casa-de-tres-habitaciones-_JM#polycard_cliente=search:nordic&position=23&search_layout=grid&type=item&tracking_id=a269c1a6-4cd8-406e-bcce-ffff57ea1727 2.- https://www.properati.com.co/detalle/14032-32-317d-654e85ed025c-191fc96-bae3-71c2 3.- https://www.fincaraiz.com.co/casa-en-venta/191755325					

Plano



Foto Selfie



Vía frente al inmueble

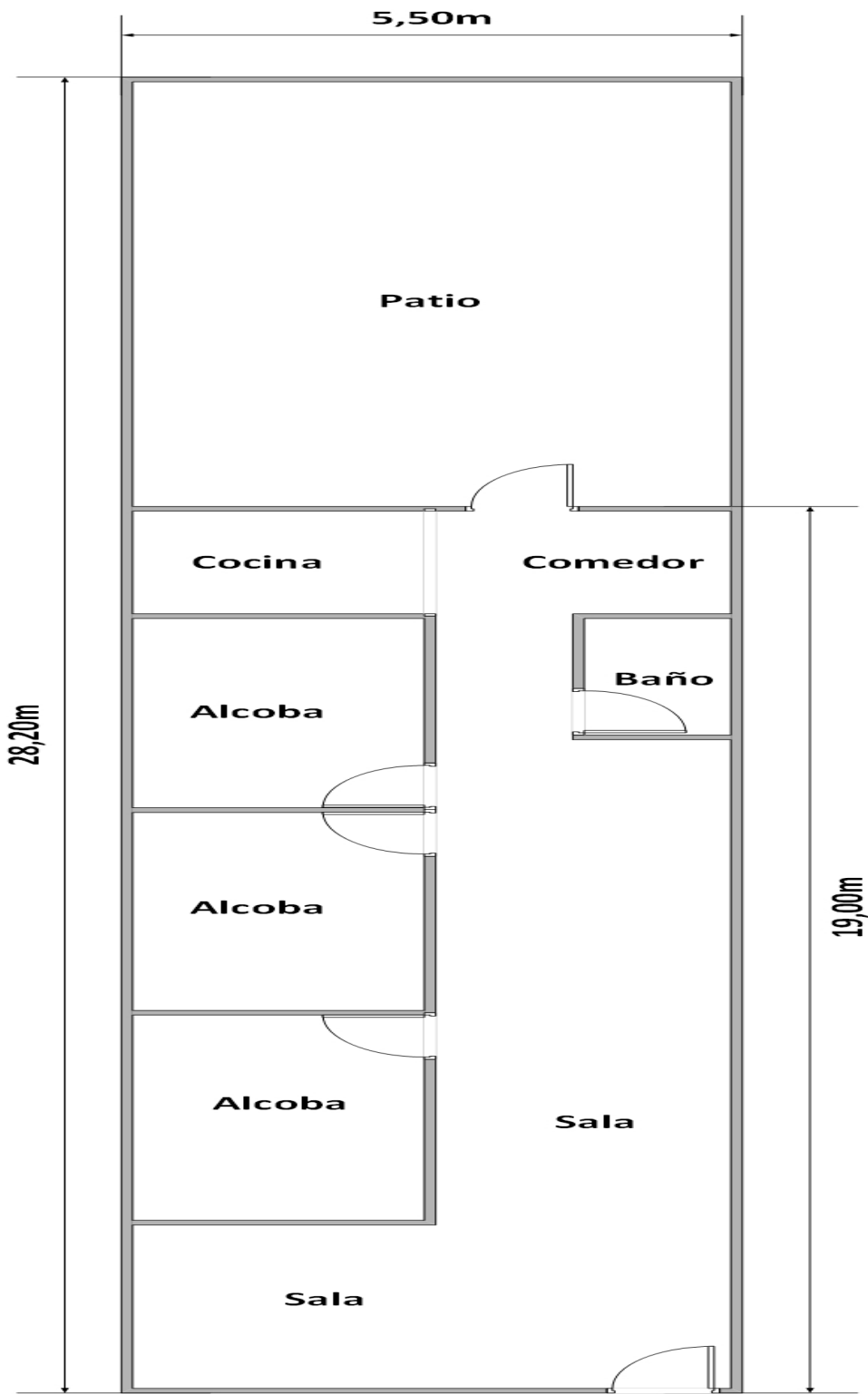

Entorno



Contador de Energia



Contador de Agua



Contador de Gas



Fachada del Inmueble



Nomenclatura

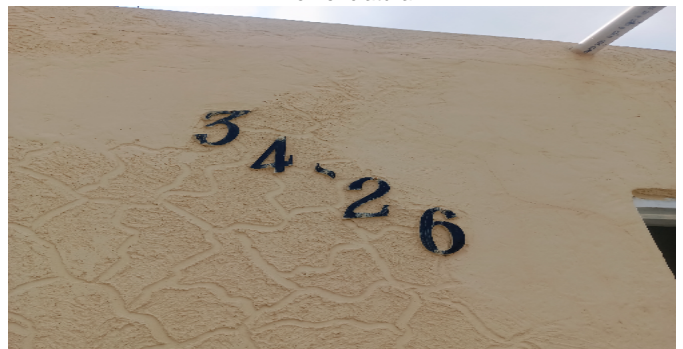

Puerta de entrada



Sala Comedor



Sala



Comedor



Cocina



Zona de Ropas



Habitación 1



Habitación 2



Closet 1



Habitación 3



Closet 2



Baño Social 1



Baño Social 1



Patio Interior



VOCABULARIO: PRECIO: Es un término que se utiliza para la cuantía que se solicita, ofrece o paga por un bien o servicio. El precio de venta es un hecho histórico. **COSTO:** es el precio pagado por los bienes y servicios o la cantidad exigida para crear o producir el bien o el servicio. **MERCADO:** un mercado es el entorno en el que se comercializan bienes y servicios entre compradores y vendedores a través de un mecanismo de precios. --- **AVALÚO:** Es el estudio o proceso mediante el cual se estima y documenta el valor de un bien o bien inmueble, servicio, actividad, cosa u objeto, de acuerdo a la apreciación personal expresada por un profesional que cuenta con los conocimientos técnicos, aplique normas y procedimientos generalmente aceptados en esta especialidad. --- **VALOR COMERCIAL:** Es el precio más probable en que se podría comercializar un bien, en las circunstancias prevalecientes a la fecha del avalúo, en un plazo razonable de exposición, en una transacción llevada a cabo entre un oferente y un demandante libre de presiones, bien informados.

ABREVIACIONES: Apartamento: APTO ó AP --- TORRE: TO --- LOTE: LO --- CASA: CS o CA --- AVENIDA: AV --- CALLE: CL --- CARRERA: CRA ó KR--- Diagonal: Diag. --- Conjunto: CJ --- Edificio: ED --- Residencial: Res --- Etapa: ET --- SIN Estrato: SE---Matrícula inmobiliaria: M.I.--- Certificado de libertad y tradición: CLT---- SIN INFORMACIÓN: S/I

----- **METODOLOGÍA:** Para la determinación del valor comercial del inmueble objeto de avalúo, de acuerdo con lo establecido en el **Decreto 1420 del 24 de julio de 1998** y su correspondiente resolución reglamentaria **Resolución 620 del 23 de septiembre de 2008** expedida por el Instituto Geográfico Agustín Codazzi, por la cual se establecen los procedimientos para los avalúos ordenados dentro del marco de la **Ley 388 de 1997**:

1. Método de comparación o de mercado: Es la técnica valuatoria que busca establecer el valor comercial del bien, a partir del estudio de las ofertas o transacciones recientes, de bienes semejantes y comparables al del objeto de avalúo. Tales ofertas o transacciones deberán ser clasificadas, analizadas e interpretadas para llegar a la estimación del valor comercial.

2. Método de capitalización de rentas o ingresos: Es la técnica valuatoria que busca establecer el valor comercial de un bien, a partir de las rentas o ingresos que se puedan obtener del mismo bien, o inmuebles semejantes y comparables por sus características físicas, de uso y ubicación, trayendo a valor presente la suma de los probables ingresos o rentas generadas en la vida remanente del bien objeto de avalúo, con una tasa de capitalización o interés.

3. Método de costo de reposición: Es el que busca establecer el valor comercial del bien objeto de avalúo a partir de estimar el costo total de la construcción a precios de hoy, un bien semejante al del objeto de avalúo, y restarle la depreciación acumulada. Para la depreciación de las construcciones se deben emplear modelos continuos y no los discontinuos o en escalera. Deberá adoptarse un sistema que tenga en cuenta la edad y el estado de conservación, tal como lo establece Fitto y Corvini.

4-) Método o técnica Residual: Es el que busca establecer el valor comercial del bien, normalmente para el terreno, a partir de estimar el monto total de las ventas de un proyecto de construcción, acorde con la reglamentación urbanística vigente y de conformidad con el mercado del bien final vendible, en el terreno objeto de avalúo. Este método (técnica) debe desarrollarse bajo el principio de mayor y mejor uso.

El valuador confirma que: el informe de valuación es confidencial para las partes, hacia quien está dirigido o sus asesores profesionales, para el propósito específico del encargo; no se acepta ninguna responsabilidad ante ninguna tercera parte, y el valuador no acepta ninguna responsabilidad por la utilización inadecuada del informe. Se prohíbe la publicación del informe en todo o en parte, o cualquier referencia al mismo, o a las cifras de valuación contenidas en él, o los nombres y afiliación profesional de los valuadores, sin el consentimiento escrito del Valuador. ---- **El profesional que firma** declara que no tiene hoy, ni espera tener en el futuro, interés en la propiedad valorada; ni participación en los usos que se hagan del avalúo, ni con las personas que participen en la operación. Ha inspeccionado el inmueble personalmente y/o su equipo de trabajo con RAA vigente, y la información es la observada; los inconvenientes y limitaciones que pueda tener el bien y su

vecindario, están mencionados. Además, se mantendrá un nivel de confidencialidad, acorde a las exigencias de **Los Rosales Constructora Inmobiliaria S.A.S.** ---No es responsabilidad del valuador, el uso de este informe, para un fin distinto al que fue solicitado. --- **La valuación se llevó a cabo conforme a un código de ética** y normas de conducta. El Valuador ha cumplido los requisitos de formación de su profesión. Se adjunta el registro RAA de evaluador en el presente informe. Las descripciones de hechos presentadas en el informe son correctas hasta donde el Valuador alcanza a conocer. Los análisis y resultados solamente se ven restringidos por las hipótesis y condiciones restrictivas que se describen en el informe.

La compañía valuadora así como el valuador no serán responsables de la veracidad de la información urbanística que afecte o haya afectado el inmueble objeto del predio en el momento de la realización del avalúo. El evaluador deberá dejar consignadas las inconsistencias que observe. --- **La compañía valuadora** así como el valuador no serán responsables de la veracidad de la información y ubicación del bien, informada por el solicitante; los antecedentes de propiedad asentados en el presente Avalúo es la contenida en la documentación oficial proporcionada por el solicitante del propio Avalúo y/o propietario del bien a valorar y/o entidad pública o privada solicitante del avalúo, la cual asumimos como correcta y se recibe de buena fe. Entre ella, podemos mencionar la escritura de propiedad o propiedad horizontal, certificado de libertad y tradición, entre otros. --- **El presente Avalúo es de USO exclusivo del(os) solicitante(s)** para el destino o propósito expresado en el mismo, por lo que no podrá ser utilizado para fines distintos. --- **La presente tasación no constituye un dictamen estructural, de cimentación, de hidrología, de suelos, de sismología,** o de cualquier otra rama de la ingeniería civil o la arquitectura, por lo tanto, no puede ser utilizado para fines relacionados con esas ramas ni se asume responsabilidad por vicios ocultos u otras características del inmueble que no puedan ser apreciadas en una visita normal de inspección física para efectos de tasación. Incluso cuando se aprecien algunas características que puedan constituir anomalías con respecto al estado de conservación normal -**según la vida útil consumida** de un inmueble o a su estructura, el valuador no asume mayor responsabilidad que así indicarlo cuando son detectadas, ya que aunque se presenten estados de conservación malos o ruinosos, es obligación del perito realizar la tasación según los criterios y normas vigentes y aplicables según el propósito del mismo. -- **No se han tenido** en cuenta en la elaboración del presente informe, posibles contingencias o afectaciones de orden jurídico, tales como: Titulación, Modos de Adquisición de Dominio, limitaciones de dominio, Contratos de Tenencia, Demandas Pendientes y en general cualquier asunto de carácter legal. El valor asignado se entiende como valor presente del inmueble tal y como se encontraba al momento de efectuar la visita de inspección. **Por tales motivos, el presente avalúo, no representa en ninguno de los casos un estudio de títulos.** --- Los valores comerciales asignados a los inmuebles, tienen que ver directamente con el área determinada en los documentos públicos suministrados por el interesado y/o áreas susceptibles de legalizar de acuerdo a la normatividad aplicable. --**Vigencia del avalúo: decretos 1420/1998 y 422/2000**, expedidos por el Ministerio de Hacienda y Crédito Público y ministerio de Desarrollo Económico, el presente avalúo tiene una **vigencia de un año**, contado desde la fecha expedición, siempre y cuando las condiciones físicas, intrínsecas, extrínsecas y normativas del inmueble valuado, no sufran cambios significativos, así como tampoco se presenten variaciones representativas del mercado inmobiliario comparable. Por otra parte, el **Decreto 145/2000**, "por medio del cual se establecen las condiciones de los créditos de vivienda individual a largo plazo, el avalúo practicado para tal fin, debe encontrarse dentro de los **seis (6) meses** anteriores al otorgamiento del crédito" --- **FAVORABILIDAD:** La finalidad de un proceso valuatorio, es dar valor, por tal motivo cuando se da un concepto de favorabilidad, este está sujeto al cumplimiento de las políticas exigidas por la entidad a la que se le está dirigiendo el avalúo, la cual establece los requisitos para dar un concepto, de acuerdo a los requerimientos internos de dicha entidad. La favorabilidad es un concepto independiente al valor del avalúo, el cual no se afecta por dicho concepto. NO es responsabilidad del perito y/o de Los Rosales dicho concepto, el cual se aporta de buena fe, es responsabilidad de a quien se dirige el avalúo verificar de acuerdo a sus políticas.

FINAL DEL INFORME AVALÚO LRCAJA-1003914782



PIN de Validación: ace50a81



<https://www.raa.org.co>



Corporación Colombiana Autorreguladora de Avaluadores ANAV

NIT: 900870027-5

Entidad Reconocida de Autorregulación mediante la Resolución 26408 del 19 de Abril de 2018 de la Superintendencia de Industria y Comercio

El señor(a) JOSE MIGUEL ARANZAZU RESTREPO, identificado(a) con la Cédula de ciudadanía No. 1113304560, se encuentra inscrito(a) en el Registro Abierto de Avaluadores, desde el 29 de Mayo de 2018 y se le ha asignado el número de avaluador AVAL-1113304560.

Al momento de expedición de este certificado el registro del señor(a) JOSE MIGUEL ARANZAZU RESTREPO se encuentra actualizado y encuentra inscrito en las siguientes categorías y alcances:

Categoría 1 Inmuebles Urbanos

Alcance

- Casas, apartamentos, edificios, oficinas, locales comerciales, terrenos y bodegas situados total o parcialmente en áreas urbanas, lotes no clasificados en la estructura ecológica principal, lotes en suelo de expansión con plan parcial adoptado.

Fecha de inscripción
29 Mayo 2018

Regimen
Régimen Académico

Categoría 2 Inmuebles Rurales

Alcance

- Terrenos rurales con o sin construcciones, como viviendas, edificios, establos, galpones, cercas, sistemas de riego, drenaje, vías, adecuación de suelos, pozos, cultivos, plantaciones, lotes en suelo de expansión sin plan parcial adoptado, lotes para el aprovechamiento agropecuario y demás infraestructura de explotación situados totalmente en áreas rurales.

Fecha de inscripción
12 Jun 2020

Regimen
Régimen Académico

Categoría 4 Obras de Infraestructura

Alcance

- Estructuras especiales para proceso, acueductos y conducciones, presas, aeropuertos, muelles, demás construcciones civiles de infraestructura similar.

Fecha de inscripción
12 Jun 2020

Regimen
Régimen Académico

Página 1 de 4



PIN de Validación: ace50a81



Categoría 6 Inmuebles Especiales

Alcance

- Incluye centros comerciales, hoteles, colegios, hospitales, clínicas y avance de obras. Incluye todos los inmuebles que no se clasifiquen dentro de los numerales anteriores.

Fecha de inscripción
12 Jun 2020

Regimen
Régimen Académico

Categoría 7 Maquinaria Fija, Equipos y Maquinaria Móvil

Alcance

- Equipos eléctricos y mecánicos de uso en la industria, motores, subestaciones de energía, tableros eléctricos, equipos de generación, subestaciones de transmisión y distribución, equipos e infraestructura de transmisión y distribución, maquinaria de construcción, movimiento de tierra, y maquinaria para producción y proceso. Equipos de cómputo: Microcomputadores, impresoras, monitores, módems y otros accesorios de estos equipos, redes, main frames, periféricos especiales y otros equipos accesorios de estos. Equipos de telefonía, electromedicina y radiocomunicación. Transporte Automotor: vehículos de transporte terrestre como automóviles, camperos, camiones, buses, tractores, camiones y remolques, motocicletas, motociclos, mototriciclos, cuatrimotos, bicicletas y similares.

Fecha de inscripción
12 Jun 2020

Regimen
Régimen Académico

Categoría 8 Maquinaria y Equipos Especiales

Alcance

- Naves, aeronaves, trenes, locomotoras, vagones, teleféricos y cualquier medio de transporte diferente del automotor descrito en la clase anterior.

Fecha de inscripción
12 Jun 2020

Regimen
Régimen Académico

Categoría 10 Semovientes y Animales

Alcance

- Semovientes, animales y muebles no clasificados en otra especialidad.

Fecha de inscripción
12 Jun 2020

Regimen
Régimen Académico



PIN de Validación: ace50a81

<https://www.raa.org.co>

Categoría 11 Activos Operacionales y Establecimientos de Comercio

Alcance

- Revalorización de activos, inventarios, materia prima, producto en proceso y producto terminado. Establecimientos de comercio.

 Fecha de inscripción
12 Jun 2020

 Régimen
Régimen Académico

Adicionalmente, ha inscrito las siguientes certificaciones de calidad y personas (Norma ISO 17024) y experiencia:

- Certificación expedida por Lonja de Propiedad Raíz Avaluadores y Constructores de Colombia, en la categoría Inmuebles Urbanos vigente hasta el 30 de Abril de 2022, inscrito en el Registro Abierto de Avaluadores, en la fecha que se refleja en el anterior cuadro.

NOTA: LA FECHA DE VIGENCIA DE LOS DOCUMENTOS ACÁ RELACIONADOS, ES INDEPENDIENTE DE LA VIGENCIA DE ESTE CERTIFICADO Y DIFERENTE DE LA VIGENCIA DE INSCRIPCIÓN EN EL RAA

Los datos de contacto del Avaluador son:

Ciudad: SEVILLA, VALLE DEL CAUCA
 Dirección: CARRERA 50#58-32 PISO 1 CENTRO
 Teléfono: 3178069352
 Correo Electrónico: jpsm0310@gmail.com

Títulos Académicos, Certificados de Aptitud Ocupacional y otros programas de formación:

Técnico Laboral por Competencias en AVALÚOS DE BIENES MUEBLES (MAQUINARIA Y EQUIPOS) E INMUEBLES URBANOS - RURALES Y ESPECIALES expedido por el Instituto Técnico de Educación y Formación para el Trabajo y el Desarrollo Humano TECNI-INCAS.

TRASLADOS DE ERA

ERA Origen	ERA Destino	Fecha traslado
Corporación Autorregulador Nacional de Avaluadores - ANA	Corporación Colombiana Autorreguladora de Avaluadores ANAV	20 Mayo 2020

Que revisados los archivos de antecedentes de procesos disciplinarios de la ERA Corporación Colombiana Autorreguladora de Avaluadores ANAV; no aparece sanción disciplinaria alguna contra el(la) señor(a) JOSE MIGUEL ARANZAZU RESTREPO, identificado(a) con Cédula de ciudadanía No. 1113304560

Página 3 de 4



PIN de Validación: ace50a81



<https://www.raa.org.co>



El(la) señor(a) JOSE MIGUEL ARANZAZU RESTREPO se encuentra al día con el pago sus derechos de registro, así como con la cuota de autorregulación con Corporación Colombiana Autorreguladora de Avaluadores ANAV.

Con el fin de que el destinatario pueda verificar este certificado se le asignó el siguiente código de QR, y puede escanearlo con un dispositivo móvil u otro dispositivo lector con acceso a internet, descargando previamente una aplicación de digitalización de código QR que son gratuitas. La verificación también puede efectuarse ingresando el PIN directamente en la página de RAA <http://www.raa.org.co>. Cualquier inconsistencia entre la información acá contenida y la que reporte la verificación con el código de be ser inmediatamente reportada a Corporación Colombiana Autorreguladora de Avaluadores ANAV.

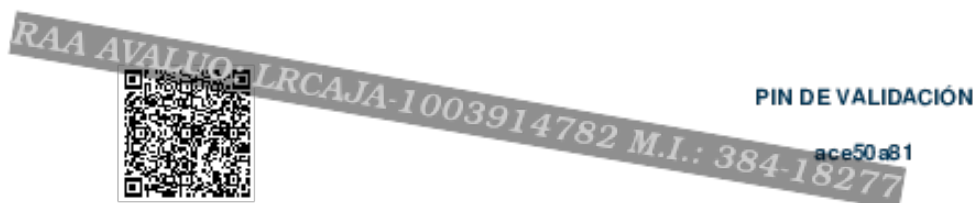

El presente certificado se expide en la República de Colombia de conformidad con la información que reposa en el Registro Abierto de Avaluadores RAA., a los veinte (20) días del mes de Noviembre del 2024 y tiene vigencia de 30 días calendario, contados a partir de la fecha de expedición.

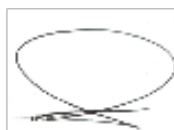

Firma: _____
Antonio Heriberto Salcedo Pizarro
Representante Legal