



QR validez del avalúo



AVALÚOS - CONSTRUCTORA - INTERVENTORIA
Informe de Valuación de un Inmueble de uso Vivienda Urbano

Fecha del avalúo		Fecha de visita	21/08/2024
Dirigido a	Caja Promotora de Vivienda Militar y de Policía		
Dirección	CARRERA 19 AVENIDA 17-41, UNIDAD NÚMERO VEINTIOCHO (28), APTO 203, EDIFICIO PORTAL REAL, CARRERA 17No. 35-11, UNIDAD NÚMERO QUINCE (15), PARQUEADERO PARA VEHICULO No. 15, EDIFICIO PORTAL REAL y CARRERA 17No. 35-11, UNIDAD NÚMERO DIECISEIS (16), PARQUEADERO PARA MOTO No. 1, EDIFICIO PORTAL REAL		
Barrio	La Feria		
Ciudad	San Gil		
Departamento	Santander		
Propietario	Maria Chiquinquirá Castro de Camargo		

MIEMBROS DE LA LONJA DE BOGOTÁ-Oficina: Cl 151 #18A-34 OF. 505 Bogotá; PBX: 6019159007 Ext. 101
Página web: www.losrosales.com Email: avaluos@losrosales.com
Bogotá D.C.-COLOMBIA



AVALÚOS - CONSTRUCTORA - INTERVENTORIA

Bogotá D.C.,

Señor(es):

Caja Promotora de Vivienda Militar y de Policía

Avalúo solicitado por: FERNANDO CAMARGO CASTRO

Ciudad

Apreciado(s) Señor(es)

Atendiendo su amable solicitud, adjunto a la presente le estamos enviando el informe de Valuación correspondiente al Valor de Mercado del bien inmueble de propiedad de **Maria Chiquinquirá Castro de Camargo** ubicado en la CARRERA 19 AVENIDA 17-41, UNIDAD NÚMERO VEINTIOCHO (28), APTO 203, EDIFICIO PORTAL REAL, CARRERA 17No. 35-11, UNIDAD NÚMERO QUINCE (15), PARQUEADERO PARA VEHICULO No. 15, EDIFICIO PORTAL REAL y CARRERA 17No. 35-11, UNIDAD NÚMERO DIECISEIS (16), PARQUEADERO PARA MOTO No. 1, EDIFICIO PORTAL REAL La Feria, de la ciudad de San Gil.

Para la determinación del valor comercial del inmueble objeto de avalúo, de acuerdo con lo establecido en el Decreto 1420 del 24 de julio de 1998 y su correspondiente resolución reglamentaria Resolución 620 del 23 de septiembre de 2008 expedida por el Instituto Geográfico Agustín Codazzi, por la cual se establecen los procedimientos para los avalúos ordenados dentro del marco de la Ley 388 de 1997.

Según los criterios analizados, nuestro Avalúo arrojó un valor de \$248,205,962.90 pesos m/cte (Doscientos cuarenta y ocho millones doscientos cinco mil novecientos sesenta y dos).

Atentamente,

Los Rosales Constructora Inmobiliaria S.A.S.

MIEMBROS DE LA LONJA DE BOGOTÁ-Oficina: Cl 151 #18A-34 OF. 505 Bogotá; PBX: 6019159007 Ext. 101

Página web: www.losrosales.com Email: avaluos@losrosales.com

Bogotá D.C.-COLOMBIA

VALOR COMERCIAL						
Tipo de Área	Descripción	Área	Unidad	Valor unitario	%	Valor total
Area Privada	Apartamento 203	71.55	M2	\$3,038,518.00	87.59%	\$217,405,962.90
Area Privada	Parqueadero vehiculo No. 15 unidad 15	11	M2	\$2,000,000.00	8.86%	\$22,000,000.00
Area Privada	Parqueadero moto No. 1 unidad 16	4.4	M2	\$2,000,000.00	3.55%	\$8,800,000.00
TOTALES					100%	\$248,205,962
Valor en letras Doscientos cuarenta y ocho millones doscientos cinco mil novecientos sesenta y dos Pesos Colombianos						

Perito actuante



JAVIER GOMEZ DIAZ
RAA Nro: AVAL-13893558
C.C: 13893558

VALORES/TIPO DE AREA.			INFORMACIÓN UVR	
	Terreno	Construcción	Valor UVR	1
Integral	0	0	Valor del avalúo en UVR	248,205,962.00
Proporcional	0	248,205,962	Valor asegurable	248,205,962
% valor proporcional		100	Tiempo esperado comercialización	12
Calificación garantía				
Observación calificación				
Observación				

Código	LRCAJA-1098407331	Propósito	Modelo 8-14	Tipo avalúo	valor comercial
Datos del dirigido a:					
Dirigido A	Caja Promotora de Vivienda Militar y de Policía				
Tipo identificación	NIT.	Documento	NIT 860021967-7	Email	
Datos del solicitante:					
Solicitante	FERNANDO CAMARGO CASTRO				
Tipo identificación	C.C.	Documento	1098407331	Teléfono	3132032973
Email	fernando.camargo@buzonejercito.mil.co,				
Datos del propietario:					
Propietario	Maria Chiquinquirá Castro de Camargo				
Tipo identificación	C.C.	Documento	28.098.013	Ocupante	Propietario
Datos del inmueble objeto de avalúo:					
Dirección	CARRERA 19 AVENIDA 17-41, UNIDAD NÚMERO VEINTIOCHO (28), APTO 203, EDIFICIO PORTAL REAL, CARRERA 17No. 35-11, UNIDAD NÚMERO QUINCE (15), PARQUEADERO PARA VEHICULO No. 15, EDIFICIO PORTAL REAL y CARRERA 17No. 35-11, UNIDAD NÚMERO DIECISEIS (16), PARQUEADERO PARA MOTO No. 1, EDIFICIO PORTAL REAL				
Conjunto	Edificio Portal Real				
Ciudad	San Gil	Departamento	Santander	Estrato	4
Sector	Urbano	Barrio	La Feria	Ubicación	Construcción
Tipo Inmueble	Apartamento	Tipo subsidio	VIP Vivienda Interes Prioritario	Sometido a PH	Si
Observación	El inmueble se encuentra ubicado en parte del segundo piso del edificio Portal Real por la Carrera 19 con avenida 17, este está en la zona suroccidental del municipio de San Gil, más exactamente en las coordenadas geográficas 6.553275, -73.152135, es un edificio esquinero, en forma de triangulo en el cruce de la carrera 19 con avenida 17 con calle 35, frente al centro comercial San Gil Plaza.				

Uso actual	Vivienda	Piso inmueble	2																																
Clase inmueble	Multifamiliar	Otro		Método evaluación	MERCADO																														
Justificación de Metodología	Para la determinación del valor comercial del inmueble objeto de avalúo, de acuerdo con lo establecido en el Decreto 1420 del 24 de julio de 1998 y su correspondiente resolución reglamentaria Resolución 620 del 23 de septiembre de 2008 expedida por el Instituto Geográfico Agustín Codazzi, por la cual se establecen los procedimientos para los avalúos ordenados dentro del marco de la Ley 388 de 1997 ; se utiliza el siguiente (s) método(s): MÉTODO DE COMPARACIÓN O DE MERCADO: Es la técnica valuatoria que busca establecer el valor comercial del bien, a partir del estudio de las ofertas o transacciones recientes, de bienes semejantes y comparables al del objeto de avalúo. Tales ofertas o transacciones deberán ser clasificadas, analizadas e interpretadas para llegar a la estimación del valor comercial.																																		
<table><tr><th>ÁREAS JURÍDICAS</th><th>UND</th><th>VALOR</th><th>ÁREAS CATASTRAL</th><th>UND</th><th>VALOR</th></tr><tr><td>AREA CONSTRUIDA</td><td>M2</td><td>71.55</td><td>AREA</td><td>M2</td><td>949 Lote No. 2</td></tr><tr><td>AREA PRIVADA</td><td>M2</td><td>71.55</td><td>AVALUO</td><td>PESOS</td><td>146.927.000</td></tr><tr><td>AREA LIBRE PRIVADA</td><td>M2</td><td>0</td><td>CATASTRAL 2024</td><td></td><td></td></tr><tr><td>AREA LIBRE COMUN</td><td>M2</td><td>0</td><td></td><td></td><td></td></tr></table>						ÁREAS JURÍDICAS	UND	VALOR	ÁREAS CATASTRAL	UND	VALOR	AREA CONSTRUIDA	M2	71.55	AREA	M2	949 Lote No. 2	AREA PRIVADA	M2	71.55	AVALUO	PESOS	146.927.000	AREA LIBRE PRIVADA	M2	0	CATASTRAL 2024			AREA LIBRE COMUN	M2	0			
ÁREAS JURÍDICAS	UND	VALOR	ÁREAS CATASTRAL	UND	VALOR																														
AREA CONSTRUIDA	M2	71.55	AREA	M2	949 Lote No. 2																														
AREA PRIVADA	M2	71.55	AVALUO	PESOS	146.927.000																														
AREA LIBRE PRIVADA	M2	0	CATASTRAL 2024																																
AREA LIBRE COMUN	M2	0																																	
<table><tr><th>ÁREAS MEDIDAS EN VISITA</th><th>UND</th><th>VALOR</th><th>ÁREAS VALORADAS</th><th>UND</th><th>VALOR</th></tr><tr><td>AREA PRIVADA MEDIDA</td><td>M2</td><td>71.55</td><td>AREA PRIVADA VALORADA</td><td>M2</td><td>71.55</td></tr><tr><td>AREA LIBRE MEDIDA</td><td>M2</td><td>0</td><td>AREA LIBRE PRIVADA</td><td>M2</td><td>0</td></tr></table>						ÁREAS MEDIDAS EN VISITA	UND	VALOR	ÁREAS VALORADAS	UND	VALOR	AREA PRIVADA MEDIDA	M2	71.55	AREA PRIVADA VALORADA	M2	71.55	AREA LIBRE MEDIDA	M2	0	AREA LIBRE PRIVADA	M2	0												
ÁREAS MEDIDAS EN VISITA	UND	VALOR	ÁREAS VALORADAS	UND	VALOR																														
AREA PRIVADA MEDIDA	M2	71.55	AREA PRIVADA VALORADA	M2	71.55																														
AREA LIBRE MEDIDA	M2	0	AREA LIBRE PRIVADA	M2	0																														
Perspectivas de valoración	De acuerdo a las condiciones del sector y a la dinámica de mercado del mismo, se consideran perspectivas de valoración medias																																		
Actualidad edificadora	En el sector se encuentran en su gran mayoría construcciones de viviendas residenciales de uno hasta cinco pisos de altura. En la actualidad el sector cuenta con viviendas comerciales, residenciales unifamiliares, bifamiliares y multifamiliares, algunos lotes sin desarrollar y la construcción de nuevos proyectos de unidades residenciales.																																		
Comportamiento Oferta y Demanda	Del análisis del segmento del mercado relativo a los inmuebles comparables con el que se valora se deduce que la oferta en la zona es media, y se considera que la demanda es media.																																		
Reglamentación urbanística:	Según el acuerdo No. 38 de 2003 por la cual se aprueba el Plan Básico de Ordenamiento Territorial (P.B.O.T.) del municipio de San Gil; el ACUERDO No. 007 del 27 de diciembre del 2023, por el cual se adopta la revisión ordinaria del Plan Básico de Ordenamiento Territorial del municipio de San Gil y en el plano de actividades y el de usos del suelo, el sector donde se encuentra construidoel edificio tiene un Área de Actividad Mixta (con un uso del suelo de comercio + servicios) USO PRINCIPAL: Comercio local; Comercio zonal grupo 1 y 2; Comercio oficinas grupo 1 y 2; Comercio hospedaje; Comercio recreativo; Equipamiento local y Equipamiento zonal. USO COMPLEMENTARIO: Residencial tradicional y de interés social; e Industria transformadora de bajo impacto ambiental y físico																																		

USOS PROHIBIDOS: Todos los usos que no estén dentro de los nombrados anteriormente entre los usos principales y los usos complementarios, se consideran prohibidos.
ÍNDICE DE OCUPACIÓN: Resultante.
ÍNDICE DE CONSTRUCCIÓN: Resultante.
AISLAMIENTOS: Posterior de 2 a 3 metros.
ALTURA PERMITIDA: Resultante.

TRATAMIENTO: Tratamiento de Consolidación.

ESCRITURAS				
Nro. escritura	Tipo	Fecha	Notaria	Ciudad
1.597	EscrituraDePropiedad	13/05/2022	Primera	San Gil
MATRÍCULAS				
Nro. Matrícula	Fecha	Coeficiente	Cédula catastral	Detalle
319-82082	23/07/2024	2.90%	01 00 0540 0012 000 (Mayor extensión)	Apartamento
Observación	El inmueble tiene un área privada de 71.55m² (área construida de 71.55m² y área libre de 0.00m²) y un coeficiente de copropiedad del 2.90%, el edificio fue construido sobre un lote de terreno de 473.00m², por ende, le corresponde un área de terreno por coeficiente de 13.72m².			

INFORMACIÓN GARAJES									
Número	Tipo	Matrícula	Area(mts 2)	Unidad	Capacidad	Forma	Cubierto	Servidumbre	Total Garajes
Unidad 15 Vehículo	Privado	319-82069	11.00	Mt2	Sencillo	Lineal	Si	0	1
Unidad 16 Moto 1	Privado	319-82070	4.40	Mt2	Sencillo	Lineal	Si	0	1
Observación	El inmueble objeto de este avalúo tiene asignado el parqueadero para vehículo No. 15, unidad 15 y con parqueadero para moto No. 1, Unidad 16, según la escritura de compraventa y lo visto en sitio al momento de realizar la inspección ocular al inmueble.								

SERVICIOS PÚBLICOS			AMOBILIAMIENTO URBANO	
	Sector	Inmueble		Sector

Energía	SI	SI	Alumbrado	SI	
Acueducto	SI	SI	Arborizacion	SI	
Alcantarillado	SI	SI	Alamedas	NO	
Gas	SI	SI	Ciclo rutas	NO	
CARACTERISTICAS					
Uso predominante	Mixta	Área de actividad	Mixta.	Demanda / Interés	Media
Estrato	4	Barrio legal	Si	Topografia	Ligera
Transporte	Bueno	Condiciones de salubridad	Bueno		
EQUIPAMIENTO			VIAS, ANDENES Y SARDINELES		
	Nivel	Nivel Distancia		Sector	Conservación
Zonas recreativas	Bueno	100-200	Andenes	SI	Bueno
Áreas verdes	Bueno	100-200	Sardineles	SI	Bueno
Estacionamiento	Bueno	300-400	Vías pavimentadas	SI	Bueno
Asistencial	Muy Bueno	0-100	Tipo de vía	Vías pavimentadas en pavimento flexible y concreto rígido y en buen estado de conservación.	
Escolar	Bueno	400-500			
Comercial	Muy Bueno	0-100			
IMPACTO AMBIENTAL					
Aire	NO	Basura	NO	Inseguridad	NO
Ruido	NO	Aguas	NO	Otro	NO
Observación:	El edificio es esquinero, en el cruce de la carrera 19 y la avenida, con la calle 35, vías pavimentadas en pavimento flexible y concreto rígido y en buen estado de conservación todas de doble sentido de circulación. En el sector se encuentran construcciones comerciales y viviendas residenciales uno a doce pisos de altura. El inmueble posee buenas perspectivas de valorización, teniendo en cuenta el desarrollo comercial, residencial y turístico de la región. Y el transporte es cubierto por las rutas de buses y busetas de transporte urbano del municipio y taxis.				

Escritura de Propiedad Horizontal	1.224		Fecha escritura	21/04/2021	
Notaria escritura	Primera		Ciudad escritura	San Gil	
Valor administración	120000	Total unidades	47	Terraza comunal	Si
Ubicación	Apartamento Exterior	# Pisos edificio	5	Porteria	Si
Horario vigilancia	0 horas	Tanque	Si	Cancha	No
Zonas verdes	No	Shut	No	Citófono	Si
Aire acondicionado	No	Teatrino	No	Sauna	Si
Club	No	Bomba eyectora	No	Gimnasio	Si
Bicicletero	No	Garaje visitante	No	Golfito	No
Calefacción	No	Planta eléctrica	Si	Jardín infantil	No
Piscinas	No	Ascensores	Si	#Ascensores	1
#Sotanos	1				
Observación	<p>Escritura: 1.224, Fecha escritura: 21/04/2021, Notaría escritura: Primera, Ciudad escritura: San Gil, Administración: 120000, Total unidades: 47, Ubicación: Apartamento Exterior , Nro. Pisos: 5, Portería: Si, Horario vigilancia: 0 horas, Tanque: Si, Citófono: Si, Sauna: Si, Gimnasio: Si, Planta eléctrica: Si, Terraza comunal: Si, Nro. Sótanos: 1, Ascensores: Si, Nro. Ascensores: 1.</p> <p>El edificio está conformado por 47 unidades residenciales y comerciales (3 locales comerciales, 15 parqueaderos para carro, 7 parqueaderos para moto y 22 apartamentos), los apartamentos están distribuidos entre los pisos 2 y 5; el piso 2 tiene 5 apartamentos, el piso 3 tiene 6 apartamentos, el piso 4 tiene 6 apartamentos y el piso 5 tiene 5 apartamentos, la edificación es de 5 pisos y un sótano y con las siguientes zonas sociales: Jacuzzi, terraza, gimnasio, sauna, bbq, ascensor y portería electrónica (video portero).</p>				

Estado de la conservación	Bueno	Estructura	Tradicional	Estructura reforzada	SI
Material construcción	concreto reforzado	Tipo estructura	Porticos:Vigas_Columnas		
Daños por Sismos	NO	Ajustes sismos resistentes	NO	Cubierta	teja de barro
Fachada	pañete y pintura	Ancho fachada	Mayor 9 metros	Irregularidad planta	No
Irregularidad altura	No	Tipologia vivienda	Casa Continua	Otro tipologia vivienda	
Año construcción	2022	Edad Inmueble	2 años	Vida útil	100 años
Estado construcción	Usada	%Avance	100%		
Licencia construcción	No suministrada				
Observación	La estructura se encuentra en aparente buen estado de conservación. Nota: El presente avalúo no constituye un dictamen estructural, de cimentación o de cualquier otra rama de la ingeniería civil o la arquitectura que no sea objeto de la valuación, por lo tanto, no puede ser utilizado para fines relacionados con esas ramas ni se asume responsabilidad por vicios ocultos u otras características del inmueble que no puedan ser apreciadas en una visita normal de inspección física.				

INFORMACIÓN DEPENDENCIAS					
Sala	1	Comedor	1	Cocina	Integral
Baños Sociales	1	Patio interior	0	Habitaciones	3
Closet	3	Baños privados	1	Estar	0
Bodega	0	Estudio	0	Cuarto servicio	0

Baños servicio	0	Zona ropas	1	Local	0
Balcón	1	Jardin	No	Zona verde	No
Oficina	0	Ventilación	Bueno	Iluminación	Bueno
Observación	<p>Apartamento. Consta de: sala: 1, Comedor: 1, Cocina: Integral, Baño social: 1, Habitaciones: 3, Closet: 3, Baño privado: 1, Zona ropas: 1, Balcón: 1, Ventilación: Bueno, Iluminación: Bueno.</p> <p>El apartamento según la escritura de adquisición tiene sala, comedor, balcón, cocina, zona de ropas, baño auxiliar y tres alcobas una con baño privado, y concuerda con lo visto en sitio al momento de realizar la inspección ocular del inmueble.</p>				

	Sala	Comedor	Cocina	Baño	Piso	Techo	Muro	Carpintería
Calidad	Normal	Normal	Normal	Normal	Normal	Normal	Normal	Normal
Estado	Bueno.	Bueno.	Bueno.	Bueno.	Bueno.	Bueno.	Bueno.	Bueno.
Observación	<p>El inmueble cuenta con buenos acabados ya que el mesón de la cocina es en granito pulido, los muros son enchapados en cerámica, con muebles alto y bajo en madera, el baño auxiliar y privado con muros en cerámica y los aparatos sanitarios son tipo corona o similar.</p>							

Dirección: CARRERA 19 AVENIDA 17-41, UNIDAD NÚMERO VEINTIOCHO (28), APTO 203, EDIFICIO PORTAL REAL, CARRERA 17No. 35-11, UNIDAD NÚMERO QUINCE (15), PARQUEADERO PARA VEHICULO No. 15, EDIFICIO PORTAL REAL y CARRERA 17No. 35-11, UNIDAD NÚMERO DIECISEIS (16), PARQUEADERO PARA MOTO No. 1, EDIFICIO PORTAL REAL | La Feria | San Gil | Santander

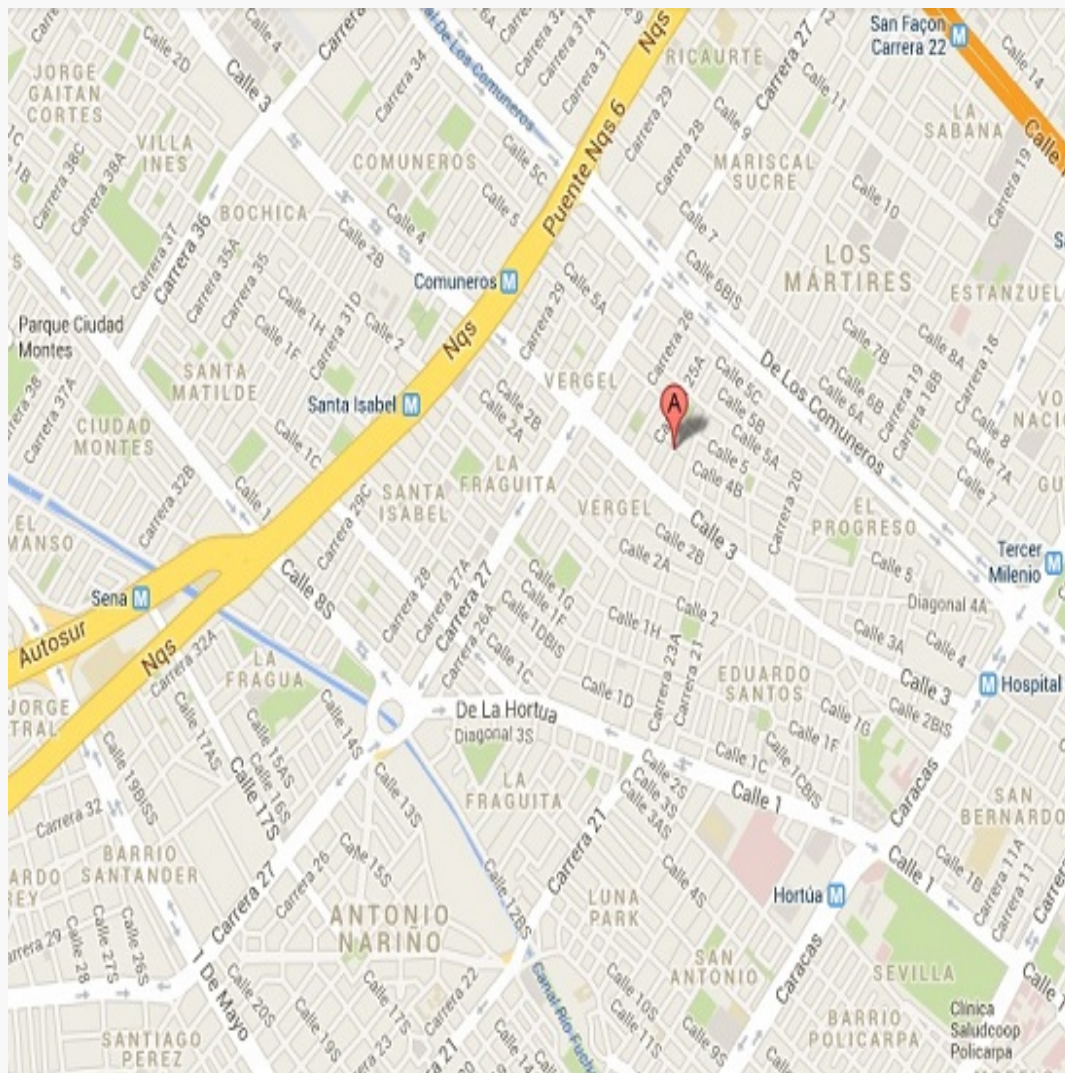

LATITUD

MAGNA SIRGAS: 6.553275
GEOGRAFICAS : 6° 33' 11.79''

LONGITUD

MAGNA SIRGAS: -73.152135
GEOGRAFICAS : 73° 9' 7.686''

#	DIRECCION	# PISO	VALOR VENTA	NEG	VALOR DEPURADO	# GARAJE	VALOR UNIDAD GARAJE	# DEPOSITO Y OTROS	VALOR DEPOSITO Y OTROS	VALOR M2	TELEFONO
1	Apartamento en venta Cra. 17 con 34, Torre San Gil Plaza	7	\$252,461,400	0.98	\$247,412,172	1	\$20,000,000	0	\$	\$3,084,391.32	3043507467
2	Apartamento en venta Cra. 12B con 32E, Edificio Terrazas de la Feria	8	\$232,000,000	0.99	\$229,680,000	1	\$20,000,000	0	\$	\$2,621,000.00	3017556156
3	Apartamento en venta Cra. 17 con 35, Centro comercial San Gil Plaza	10	\$185,000,000	0.90	\$166,500,000	0	\$0	0	\$	\$3,141,509.43	6077243900
Del inmueble		2		.	.	2		0			

#	EDAD	AREA CONSTRUIDA	AREA PRIVADA	FACTOR ACABADOS	FACTOR EDAD	FACTOR PISO	FACTOR TAMANO	FACTOR UBICACION	FACTOR HOMOLOGACION	RESULTADOS
1	0	73.73	73.73	1.0	1.0	1.0	1.0	1.0	1	\$3,084,391.32
2	2	80	80	1.05	1.0	1.05	1.0	1.0	1.1	\$2,889,652.50
3	3	53	53	1.0	1.0	1.0	1.0	1.0	1	\$3,141,509.43
	2 años									
									PROMEDIO	\$3,038,517.75
									DESV. STANDAR	\$132,046.46
									COEF. VARIACION	4.35%

VALOR MÁXIMO	POR Mt2	\$3,170,564.21	TOTAL	\$226,853,868.96
VALOR MÍNIMO	POR Mt2	\$2,906,471.29	TOTAL	\$207,958,021.07
VALOR TOTAL	\$217,405,962.90			

Observaciones:				
Se utiliza la metodología de comparación ya que existe suficiente oferta representativa. Para la realización de este método de valoración nos hemos basado en la Resolución 620 de 2008 del IGAC, Así como en el Decreto 1420 de 1998. Las ofertas que se toman para realizar el presente avalúo son apartamentos en el mismo sector del avalúo, los cuales manejan características similares.				
Enlaces:				
1 -	2 -	3 -		

Plano



Foto Selfie



Vía frente al inmueble

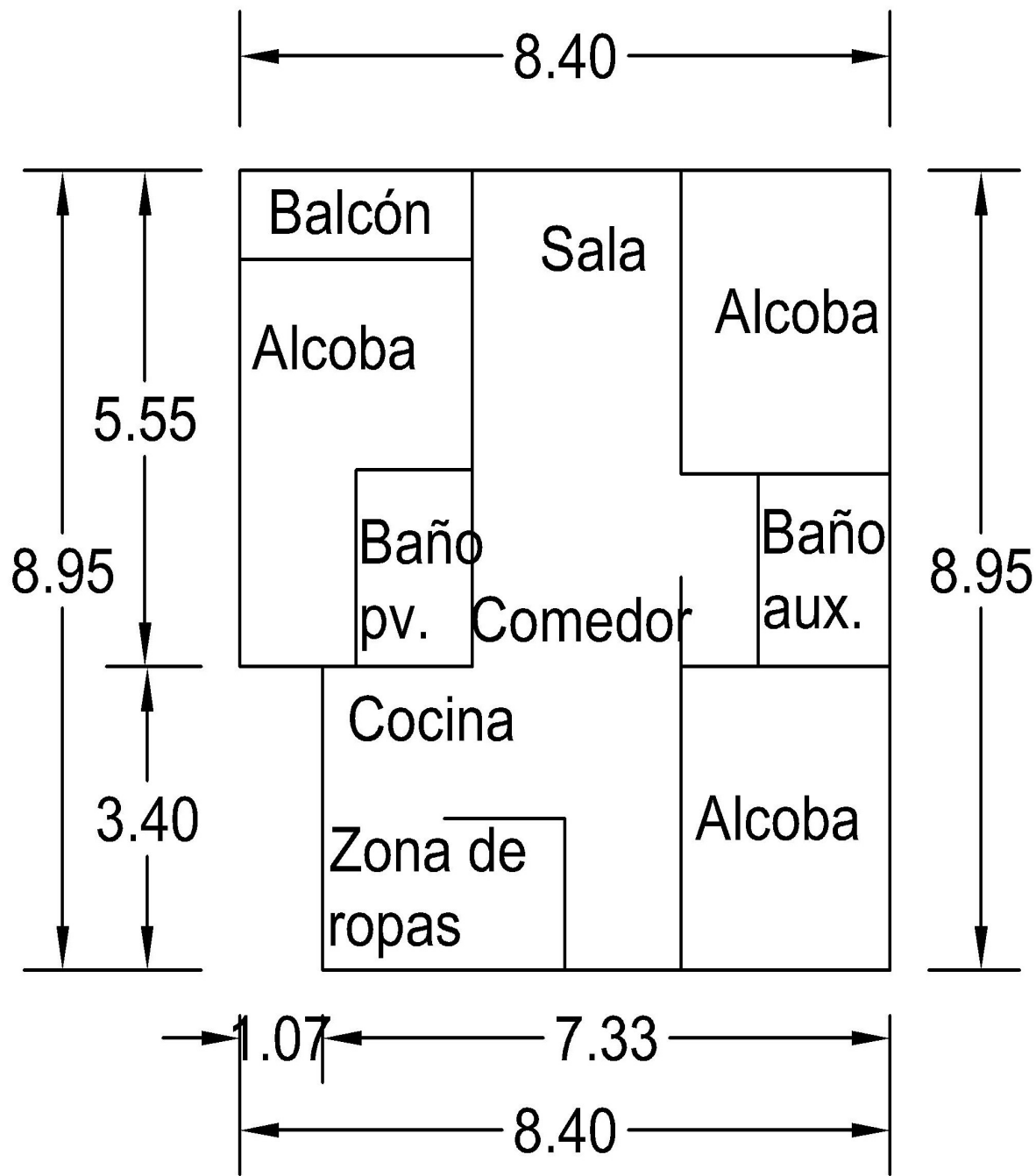

Entorno



Contador de Energia



Contador de Agua



Contador de Gas



Fachada del Inmueble



Nomenclatura



Sala



Comedor



Cocina



Zona de Ropas



Balcón



Hab. 1 o Habitación Principal



Baño Privado Hab 1

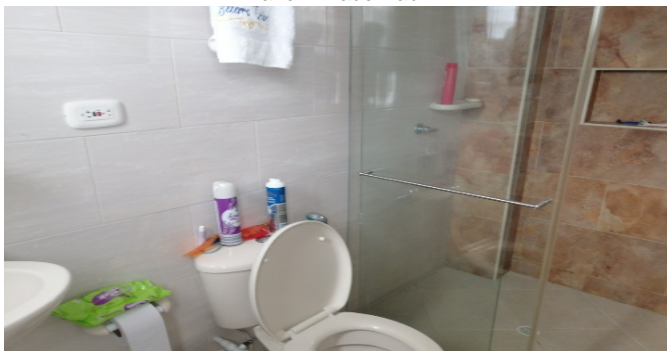

Habitación 2



Habitación 3

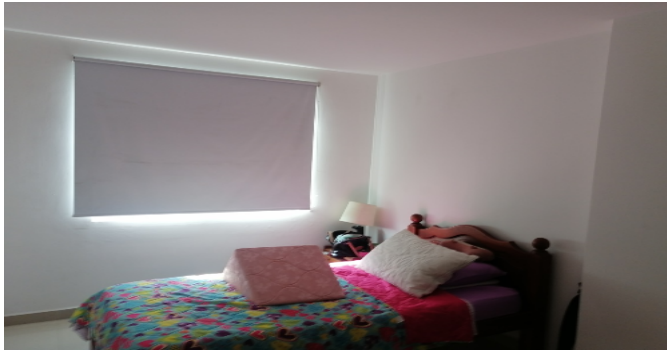

Baño Social 1



Garaje Vehículo No. 15 unidad 15



Garaje moto No. 1 unidad 16

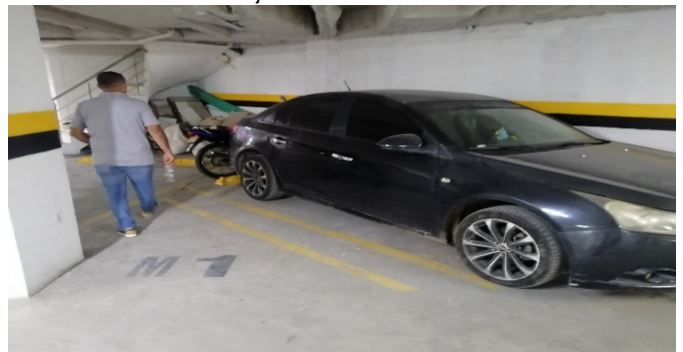

Punto Fijo escaleras y ascensores



Punto Fijo escaleras y ascensores



Jacuzzi



Terraza



Terraza



Bbq



Gimnasio



Sauna



Planta electrica



Porteria



VOCABULARIO: PRECIO: Es un término que se utiliza para la cuantía que se solicita, ofrece o paga por un bien o servicio. El precio de venta es un hecho histórico. **COSTO:** es el precio pagado por los bienes y servicios o la cantidad exigida para crear o producir el bien o el servicio. **MERCADO:** un mercado es el entorno en el que se comercializan bienes y servicios entre compradores y vendedores a través de un mecanismo de precios. --- **AVALÚO:** Es el estudio o proceso mediante el cual se estima y documenta el valor de un bien o bien inmueble, servicio, actividad, cosa u objeto, de acuerdo a la apreciación personal expresada por un profesional que cuenta con los conocimientos técnicos, aplique normas y procedimientos generalmente aceptados en esta especialidad. --- **VALOR COMERCIAL:** Es el precio más probable en que se podría comercializar un bien, en las circunstancias prevalecientes a la fecha del avalúo, en un plazo razonable de exposición, en una transacción llevada a cabo entre un oferente y un demandante libre de presiones, bien informados.

ABREVIACIONES: Apartamento: APTO ó AP --- TORRE: TO --- LOTE: LO --- CASA: CS o CA --- AVENIDA: AV --- CALLE: CL --- CARRERA: CRA ó KR--- Diagonal: Diag. --- Conjunto: CJ --- Edificio: ED --- Residencial: Res --- Etapa: ET --- SIN Estrato: SE---Matrícula inmobiliaria: M.I.--- Certificado de libertad y tradición: CLT---- SIN INFORMACIÓN: S/I ----- **METODOLOGÍA:** Para la

determinación del valor comercial del inmueble objeto de avalúo, de acuerdo con lo establecido en el **Decreto 1420 del 24 de julio de 1998** y su correspondiente resolución reglamentaria **Resolución 620 del 23 de septiembre de 2008** expedida por el Instituto Geográfico Agustín Codazzi, por la cual se establecen los procedimientos para los avalúos ordenados dentro del marco de la **Ley 388 de 1997:**

1. Método de comparación o de mercado: Es la técnica valuatoria que busca establecer el valor comercial del bien, a partir del estudio de las ofertas o transacciones recientes, de bienes semejantes y comparables al del objeto de avalúo. Tales ofertas o transacciones deberán ser clasificadas, analizadas e interpretadas para llegar a la estimación del valor comercial.

2. Método de capitalización de rentas o ingresos: Es la técnica valuatoria que busca establecer el valor comercial de un bien, a partir de las rentas o ingresos que se puedan obtener del mismo bien, o inmuebles semejantes y comparables por sus características físicas, de uso y ubicación, trayendo a valor presente la suma de los probables ingresos o rentas generadas en la vida remanente del bien objeto de avalúo, con una tasa de capitalización o interés.

3. Método de costo de reposición: Es el que busca establecer el valor comercial del bien objeto de avalúo a partir de estimar el costo total de la construcción a precios de hoy, un bien semejante al del objeto de avalúo, y restarle la depreciación acumulada. Para la depreciación de las construcciones se deben emplear modelos continuos y no los discontinuos o en escalera. Deberá adoptarse un sistema que tenga en cuenta la edad y el estado de conservación, tal como lo establece Fitto y Corvini.

4-) Método o técnica Residual: Es el que busca establecer el valor comercial del bien, normalmente para el terreno, a partir de estimar el monto total de las ventas de un proyecto de construcción, acorde con la reglamentación urbanística vigente y de conformidad con el mercado del bien final vendible, en el terreno objeto de avalúo. Este método (técnica) debe desarrollarse bajo el principio de mayor y mejor uso.

El valuador confirma que: el informe de valuación es confidencial para las partes, hacia quien está dirigido o sus asesores profesionales, para el propósito específico del encargo; no se acepta ninguna responsabilidad ante ninguna tercera parte, y el valuador no acepta ninguna responsabilidad por la utilización inadecuada del informe. Se prohíbe la publicación del informe en todo o en parte, o cualquier referencia al mismo, o a las cifras de valuación contenidas en él, o los nombres y afiliación profesional de los valuadores, sin el consentimiento escrito del Valuador. ---- **El profesional que firma** declara que no tiene hoy, ni espera tener en el futuro, interés en la propiedad valorada; ni participación en los usos que se hagan del avalúo, ni con las personas que participen en la operación. Ha inspeccionado el inmueble personalmente y/o su equipo de trabajo con RAA vigente, y la información es la observada; los inconvenientes y limitaciones que pueda tener el bien y su

vecindario, están mencionados. Además, se mantendrá un nivel de confidencialidad, acorde a las exigencias de **Los Rosales Constructora Inmobiliaria S.A.S.** ---No es responsabilidad del valuador, el uso de este informe, para un fin distinto al que fue solicitado. --- **La valuación se llevó a cabo conforme a un código de ética** y normas de conducta. El Valuador ha cumplido los requisitos de formación de su profesión. Se adjunta el registro RAA de evaluador en el presente informe. Las descripciones de hechos presentadas en el informe son correctas hasta donde el Valuador alcanza a conocer. Los análisis y resultados solamente se ven restringidos por las hipótesis y condiciones restrictivas que se describen en el informe.

La compañía valuadora así como el valuador no serán responsables de la veracidad de la información urbanística que afecte o haya afectado el inmueble objeto del predio en el momento de la realización del avalúo. El evaluador deberá dejar consignadas las inconsistencias que observe. --- **La compañía valuadora** así como el valuador no serán responsables de la veracidad de la información y ubicación del bien, informada por el solicitante; los antecedentes de propiedad asentados en el presente Avalúo es la contenida en la documentación oficial proporcionada por el solicitante del propio Avalúo y/o propietario del bien a valorar y/o entidad pública o privada solicitante del avalúo, la cual asumimos como correcta y se recibe de buena fe. Entre ella, podemos mencionar la escritura de propiedad o propiedad horizontal, certificado de libertad y tradición, entre otros. --- **El presente Avalúo es de USO exclusivo del(os) solicitante(s)** para el destino o propósito expresado en el mismo, por lo que no podrá ser utilizado para fines distintos. --- **La presente tasación no constituye un dictamen estructural, de cimentación, de hidrología, de suelos, de sismología,** o de cualquier otra rama de la ingeniería civil o la arquitectura, por lo tanto, no puede ser utilizado para fines relacionados con esas ramas ni se asume responsabilidad por vicios ocultos u otras características del inmueble que no puedan ser apreciadas en una visita normal de inspección física para efectos de tasación. Incluso cuando se aprecien algunas características que puedan constituir anomalías con respecto al estado de conservación normal -**según la vida útil consumida** de un inmueble o a su estructura, el valuador no asume mayor responsabilidad que así indicarlo cuando son detectadas, ya que aunque se presenten estados de conservación malos o ruinosos, es obligación del perito realizar la tasación según los criterios y normas vigentes y aplicables según el propósito del mismo. -- **No se han tenido** en cuenta en la elaboración del presente informe, posibles contingencias o afectaciones de orden jurídico, tales como: Titulación, Modos de Adquisición de Dominio, limitaciones de dominio, Contratos de Tenencia, Demandas Pendientes y en general cualquier asunto de carácter legal. El valor asignado se entiende como valor presente del inmueble tal y como se encontraba al momento de efectuar la visita de inspección. **Por tales motivos, el presente avalúo, no representa en ninguno de los casos un estudio de títulos.** --- Los valores comerciales asignados a los inmuebles, tienen que ver directamente con el área determinada en los documentos públicos suministrados por el interesado y/o áreas susceptibles de legalizar de acuerdo a la normatividad aplicable. --**Vigencia del avalúo: decretos 1420/1998 y 422/2000**, expedidos por el Ministerio de Hacienda y Crédito Público y ministerio de Desarrollo Económico, el presente avalúo tiene una **vigencia de un año**, contado desde la fecha expedición, siempre y cuando las condiciones físicas, intrínsecas, extrínsecas y normativas del inmueble valuado, no sufran cambios significativos, así como tampoco se presenten variaciones representativas del mercado inmobiliario comparable. Por otra parte, el **Decreto 145/2000**, "por medio del cual se establecen las condiciones de los créditos de vivienda individual a largo plazo, el avalúo practicado para tal fin, debe encontrarse dentro de los **seis (6) meses** anteriores al otorgamiento del crédito" --- **FAVORABILIDAD:** La finalidad de un proceso valuatorio, es dar valor, por tal motivo cuando se da un concepto de favorabilidad, este está sujeto al cumplimiento de las políticas exigidas por la entidad a la que se le está dirigiendo el avalúo, la cual establece los requisitos para dar un concepto, de acuerdo a los requerimientos internos de dicha entidad. La favorabilidad es un concepto independiente al valor del avalúo, el cual no se afecta por dicho concepto. NO es responsabilidad del perito y/o de Los Rosales dicho concepto, el cual se aporta de buena fe, es responsabilidad de a quien se dirige el avalúo verificar de acuerdo a sus políticas.

FINAL DEL INFORME AVALÚO LRCAJA-1098407331



PIN de Validación: ae160a47



https://www.raa.org.co



Corporación Autorregulador Nacional de Avaluadores - ANA

NIT: 900796614-2

Entidad Reconocida de Autorregulación mediante la Resolución 20910 de 2016 de la Superintendencia de Industria y Comercio

El señor(a) JAVIER GOMEZ DIAZ, identificado(a) con la Cédula de ciudadanía No. 13893558, se encuentra inscrito(a) en el Registro Abierto de Avaluadores, desde el 24 de Octubre de 2017 y se le ha asignado el número de avaluador AVAL- 13893558.

Al momento de expedición de este certificado el registro del señor(a) JAVIER GOMEZ DIAZ se encuentra **Activo** y se encuentra inscrito en las siguientes categorías y alcances:

Categoría 1 Inmuebles Urbanos

Alcance

- Casas, apartamentos, edificios, oficinas, locales comerciales, terrenos y bodegas situados total o parcialmente en áreas urbanas, lotes no clasificados en la estructura ecológica principal, lotes en suelo de expansión con plan parcial adoptado.

Fecha de inscripción
24 Oct 2017

Regimen
Regimen de Transición

Fecha de actualización
27 Dic 2021

Regimen
Régimen Académico

Categoría 2 Inmuebles Rurales

Alcance

- Terrenos rurales con o sin construcciones, como viviendas, edificios, establos, galpones, cercas, sistemas de riego, drenaje, vías, adecuación de suelos, pozos, cultivos, plantaciones, lotes en suelo de expansión sin plan parcial adoptado, lotes para el aprovechamiento agropecuario y demás infraestructura de explotación situados totalmente en áreas rurales.

Fecha de inscripción
24 Oct 2017

Regimen
Regimen de Transición

Fecha de actualización
27 Dic 2021

Regimen
Régimen Académico

Categoría 3 Recursos Naturales y Suelos de Protección

Alcance

- Bienes ambientales, minas, yacimientos y explotaciones minerales. Lotes incluidos en la estructura ecológica principal, lotes definidos o contemplados en el Código de recursos Naturales Renovables y daños ambientales.

Fecha de inscripción
05 Sep 2023

Regimen
Régimen Académico

Página 1 de 5



PIN de Validación: ae160a47



Categoría 4 Obras de Infraestructura

Alcance

- Estructuras especiales para proceso, puentes, túneles, acueductos y conducciones, presas, aeropuertos, muelles y demás construcciones civiles de infraestructura similar.

Fecha de inscripción
22 Abr 2021

Regimen
Régimen Académico

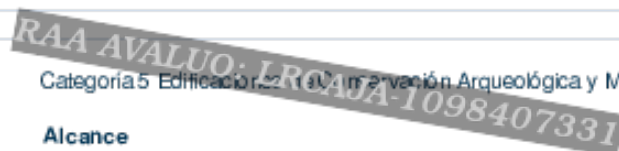

Categoría 5 Edificaciónes de conservación Arqueológica y Monumentos Históricos

Alcance

- Edificaciones de conservación arquitectónica y monumentos históricos.

Fecha de inscripción
22 Abr 2021

Regimen
Régimen Académico

Categoría 6 Inmuebles Especiales

Alcance

- Centros Comerciales, hoteles, colegios, hospitales, clínicas, incluye todos los inmuebles que no clasifiquen dentro de los numerales anteriores.

Fecha de inscripción
22 Abr 2021

Regimen
Régimen Académico

- Avances de obras.

Fecha de inscripción
08 Oct 2018

Regimen
Régimen Académico

Categoría 7 Maquinaria Fija, Equipos y Maquinaria Móvil

Alcance

- Equipos eléctricos y mecánicos de uso en la industria, motores, subestaciones de planta, tableros eléctricos, equipos de generación, subestaciones de transmisión y distribución, equipos e infraestructura de transmisión y distribución, maquinaria de construcción, movimiento de tierra, y maquinaria para producción y proceso. Equipos de cómputo: Microcomputadores, impresoras, monitores, módems y otros accesorios de estos equipos, redes, main frames, periféricos especiales y otros equipos accesorios de estos. Equipos de telefonía, electromedicina y radiocomunicación. Transporte Automotor: vehículos de transporte terrestre como automóviles, camperos, camiones, buses, tractores, camiones y remolques, motocicletas, motociclos, mototriciclos, cuatrimotos, bicicletas y similares.



PIN de Validación: ae160a47



Fecha de inscripción 05 Sep 2023	Regimen Régimen Académico
-------------------------------------	------------------------------

Categoría 8 Maquinaria y Equipos Especiales

Alcance

- Naves, aeronaves, trenes, locomotoras, vagones, teleféricos y cualquier medio de transporte diferente del automotor descrito en la clase anterior.

Fecha de inscripción 05 Sep 2023	Regimen Régimen Académico
-------------------------------------	------------------------------

Categoría 9 Obras de Arte, Orfebrería, Patrimoniales y Similares

Alcance

- Arte, joyas, orfebrería, artesanías, muebles con valor histórico, cultural, arqueológico, paleontológico y similares.

Fecha de inscripción 05 Sep 2023	Regimen Régimen Académico
-------------------------------------	------------------------------

Categoría 10 Semovientes y Animales

Alcance

- Semovientes, animales y muebles no clasificados en otra especialidad.

Fecha de inscripción 05 Sep 2023	Regimen Régimen Académico
-------------------------------------	------------------------------

Categoría 11 Activos Operacionales y Establecimientos de Comercio

Alcance

- Revalorización de activos, inventarios, materia prima, producto en proceso y producto terminado. Establecimientos de comercio.

Fecha de inscripción 05 Sep 2023	Regimen Régimen Académico
-------------------------------------	------------------------------

Categoría 12 Intangibles



PIN de Validación: ae160a47



Alcance

- Marcas, patentes, secretos empresariales, derechos autor, nombres comerciales, derechos deportivos, espectro radioeléctrico, fondo de comercio, prima comercial y otros similares.

Fecha de inscripción
05 Sep 2023

Regimen
Régimen Académico

Categoría 13 Intangibles Especiales

Alcance

- Daño emergente, lucro cesante, daño moral, servidumbres, derechos herenciales y litigiosos y demás derechos de indemnización o calificación de daños y cualquier otro derecho no contemplado en las clases anteriores.

Fecha de inscripción
05 Sep 2023

Regimen
Régimen Académico

Adicionalmente, ha inscrito las siguientes certificaciones de calidad de personas (Norma ISO 17024) y experiencia:

- Certificación expedida por Registro Nacional de Avaluadores R.N.A, en la categoría Inmuebles Urbanos con el Código URB-0478, vigente desde el 01 de Agosto de 2016 hasta el 31 de Agosto de 2020, inscrito en el Registro Abierto de Avaluadores, en la fecha que se refleja en el anterior cuadro.
- Certificación expedida por Registro Nacional de Avaluadores R.N.A, en la categoría Inmuebles Rurales con el Código RUR-0319, vigente desde el 01 de Agosto de 2016 hasta el 31 de Agosto de 2020, inscrito en el Registro Abierto de Avaluadores, en la fecha que se refleja en el anterior cuadro.

NOTA: LA FECHA DE VIGENCIA DE LOS DOCUMENTOS ACÁ RELACIONADOS, ES INDEPENDIENTE DE LA VIGENCIA DE ESTE CERTIFICADO Y DIFERENTE DE LA VIGENCIA DE INSCRIPCIÓN EN EL RAA

Los datos de contacto del Avaluador son:

Ciudad: SAN GIL, SANTANDER
Dirección: CALLE 12 # 8 -35 OFIC 203
Teléfono: 3158517322
Correo Electrónico: javigomdi@yahoo.com

Títulos Académicos, Certificados de Aptitud Ocupacional y otros programas de formación:

Técnico Laboral por Competencias en Auxiliar de Avalúos Y Liquidación- Corporación Educativa Técnica y Empresarial KAIZEN
Técnico Laboral por Competencias en Avalúo Rural- Instituto Nacional de Tecnología Empresarial- INTE
Arquitecto - Universidad Santo Tomas.



PIN de Validación: ae160a47



Especialista en Interventoría de la Construcción - Universidad Santo Tomás.

Que revisados los archivos de antecedentes de procesos disciplinarios de la ERA Corporación Autorregulador Nacional de Avaluadores - ANA; no aparece sanción disciplinaria alguna contra el(la) señor(a) JAVIER GOMEZ DIAZ, identificado(a) con Cédula de ciudadanía No. 13893558

El(la) señor(a) JAVIER GOMEZ DIAZ se encuentra al día con el pago sus derechos de registro, así como con la cuota de autorregulación con Corporación Autorregulador Nacional de Avaluadores - ANA.

Con el fin de que el destinatario pueda verificar este certificado se le asignó el siguiente código de QR, y puede es, unido con un dispositivo móvil u otro dispositivo lector con acceso a internet, descargando previamente una aplicación de verificación de código QR que son gratuitas. La verificación también puede efectuarse ingresando el PIN directamente en la página de RAA <http://www.raa.org.co>. Cualquier inconsistencia entre la información acá contenida y la que reporte la verificación, el(los) código debe ser inmediatamente reportada a Corporación Autorregulador Nacional de Avaluadores - ANA.



PIN DE VALIDACIÓN

ae160a47

El presente certificado se expide en la República de Colombia de conformidad con la información que reposa en el Registro Abierto de Avaluadores RAA., a los un (01) días del mes de Agosto del 2024 y tiene vigencia de 30 días calendario, contados a partir de la fecha de expedición.

Firma: _____
Alexandra Suarez
Representante Legal