



QR validez del avalúo



AVALÚOS - CONSTRUCTORA - INTERVENTORIA
Informe de Valuación de un Inmueble de uso Vivienda Urbano

| | | | |
|------------------|---|-----------------|------------|
| Fecha del avalúo | | Fecha de visita | 09/08/2024 |
| Dirigido a | Caja Promotora de Vivienda Militar y de Policía | | |
| Dirección | CALLE 35 BIS 3 S # 27-73 It 19 Mz G | | |
| Barrio | PRADERAS DEL VIENTO | | |
| Ciudad | Neiva | | |
| Departamento | Huila | | |
| Propietario | HERNANDO SALAZAR POLOCHE | | |

MIEMBROS DE LA LONJA DE BOGOTÁ-Oficina: CI 151 #18A-34 OF. 505 Bogotá; PBX: 6019159007 Ext. 101
Página web: www.losrosales.com Email: avaluos@losrosales.com
Bogotá D.C.-COLOMBIA



AVALÚOS - CONSTRUCTORA - INTERVENTORIA

Bogotá D.C.,

Señor(es):

Caja Promotora de Vivienda Militar y de Policía

Avalúo solicitado por: HERNANDO SALAZAR POLOCHE

Ciudad

Apreciado(s) Señor(es)

Atendiendo su amable solicitud, adjunto a la presente le estamos enviando el informe de Valuación correspondiente al Valor de Mercado del bien inmueble de propiedad de **HERNANDO SALAZAR POLOCHE** ubicado en la CALLE 35 BIS 3 S # 27-73 It 19 Mz G PRADERAS DEL VIENTO, de la ciudad de Neiva.

Para la determinación del valor comercial del inmueble objeto de avalúo, de acuerdo con lo establecido en el Decreto 1420 del 24 de julio de 1998 y su correspondiente resolución reglamentaria Resolución 620 del 23 de septiembre de 2008 expedida por el Instituto Geográfico Agustín Codazzi, por la cual se establecen los procedimientos para los avalúos ordenados dentro del marco de la Ley 388 de 1997.

Según los criterios analizados, nuestro Avalúo arrojó un valor de \$156,601,337.66 pesos m/cte (Ciento cincuenta y seis millones seiscientos un mil trescientos treinta y siete).

Atentamente,

Los Rosales Constructora Inmobiliaria S.A.S.

MIEMBROS DE LA LONJA DE BOGOTÁ-Oficina: Cl 151 #18A-34 OF. 505 Bogotá; PBX: 6019159007 Ext. 101

Página web: www.losrosales.com Email: avaluos@losrosales.com

Bogotá D.C.-COLOMBIA

| VALOR COMERCIAL | | | | | | |
|--|-------------|-------|--------|----------------|--------|------------------|
| Tipo de Área | Descripción | Área | Unidad | Valor unitario | % | Valor total |
| Area de Terreno | terreno | 76.13 | M2 | \$468,000.00 | 22.75% | \$35,628,840.00 |
| Area Construida | casa | 71.77 | M2 | \$1,685,558.00 | 77.25% | \$120,972,497.66 |
| TOTALES | | | | | 100% | \$156,601,337 |
| Valor en letras Ciento cincuenta y seis millones seiscientos un mil trescientos treinta y siete Pesos Colombianos | | | | | | |

Perito actuante



SERGIO FERNANDO AYCARDI VILLANEDA
RAA Nro: AVAL-12136150
C.C: 12136150

| VALORES/TIPO DE AREA. | | | INFORMACIÓN UVR | |
|--------------------------|---------|--------------|----------------------------------|----------------|
| | Terreno | Construcción | Valor UVR | 1 |
| Integral | 0 | 0 | Valor del avalúo en UVR | 156,601,337.00 |
| Proporcional | 0 | 156,601,337 | Valor asegurable | 156,601,337 |
| % valor proporcional | | 100 | Tiempo esperado comercialización | 12 |
| Calificación garantía | | | | |
| Observación calificación | | | | |
| Observación | | | | |

| | | | | | |
|--------------------------------------|---|---------------|----------------------------------|---------------|------------------------|
| Código | LRCAJA-1075213549 | Propósito | Modelo 8-14 | Tipo avalúo | valor comercial |
| Datos del dirigido a: | | | | | |
| Dirigido A | Caja Promotora de Vivienda Militar y de Policía | | | | |
| Tipo identificación | NIT. | Documento | NIT 860021967-7 | Email | |
| Datos del solicitante: | | | | | |
| Solicitante | HERNANDO SALAZAR POLOCHE | | | | |
| Tipo identificación | C.C. | Documento | 1075213549 | Teléfono | 3203099249 |
| Email | juan000066@hotmail.com | | | | |
| Datos del propietario: | | | | | |
| Propietario | HERNANDO SALAZAR POLOCHE | | | | |
| Tipo identificación | C.C. | Documento | 1075213549 | Ocupante | Desocupado |
| Datos del inmueble objeto de avalúo: | | | | | |
| Dirección | CALLE 35 BIS 3 S # 27-73 lt 19 Mz G | | | | |
| Conjunto | | | | | |
| Ciudad | Neiva | Departamento | Huila | Estrato | 3 |
| Sector | Urbano | Barrio | PRADERAS DEL VIENTO | Ubicación | Terreno – Construcción |
| Tipo Inmueble | Casa | Tipo subsidio | VIP Vivienda Interes Prioritario | Sometido a PH | No |
| Observación | Inmueble ubicado al sur de la ciudad, saliendo por la carrera 5 al sur hasta la calle 35 sur, por esta se cruza a mano izquierda, sentido oriente aproximadamente en 6 cuadras se llega a la urbanización. Cuenta con contadores instalados y en funcionamiento. | | | | |

| | | | | | |
|------------------------------|--|-----------------------|--------|-------------------|-----------------------------|
| Uso actual | Vivienda | Piso inmueble | 2 | | |
| Clase inmueble | Unifamiliar | Otro | | Método evaluación | METODO MERCADO Y REPOSICION |
| Justificación de Metodología | <p>Para la determinación del valor comercial del inmueble objeto de avalúo, de acuerdo con lo establecido en el Decreto 1420 del 24 de julio de 1998 y su correspondiente resolución reglamentaria Resolución 620 del 23 de septiembre de 2008 expedida por el Instituto Geográfico Agustín Codazzi, por la cual se establecen los procedimientos para los avalúos ordenados dentro del marco de la Ley 388 de 1997; se utiliza el siguiente (s) método(s):</p> <p>MÉTODO DE COMPARACIÓN O DE MERCADO: Es la técnica valuatoria que busca establecer el valor comercial del bien, a partir del estudio de las ofertas o transacciones recientes, de bienes semejantes y comparables al del objeto de avalúo. Tales ofertas o transacciones deberán ser clasificadas, analizadas e interpretadas para llegar a la estimación del valor comercial.</p> <p>MÉTODO DE COSTO DE REPOSICIÓN: Es el que busca establecer el valor comercial del bien objeto de avalúo a partir de estimar el costo total de la construcción a precios de hoy, un bien semejante al del objeto de avalúo, y restarle la depreciación acumulada. Para la depreciación de las construcciones se deben emplear modelos continuos y no los discontinuos o en escalera. Deberá adoptarse un sistema que tenga en cuenta la edad y el estado de conservación, tal como lo establece Fitto y Corvini.</p> | | | | |
| ÁREAS JURÍDICAS | | | UND | VALOR | |
| AREA DE TERRENO | | | M2 | 76.13 | |
| AREA CONSTRUIDA | | | M2 | 71.77 | |
| ÁREAS CATASTRAL | | | UND | VALOR | |
| AREA DE TERRENO | | | M2 | n/a | |
| AREA CONSTRUIDA | | | M2 | n/a | |
| AVALUO CATASTRAL 2024 | | | PESOS | n/a | |
| ÁREAS MEDIDAS EN VISITA | | | UND | VALOR | |
| AREA DE TERRENO | | | M2 | 76.13 | |
| AREA CONSTRUIDA | | | M2 | 71.77 | |
| ÁREAS POR NORMA | | | | VALOR | |
| Indice ocupación | | | 70 | 5329.1 | |
| Indice construcción | | | 70 | 5329.1 | |
| Forma Geometrica | RECTANGULO | Frente | 6.09 | | |
| Fondo | 12.50 | Relación frente fondo | 1:2.06 | | |
| Perspectivas de valoración | De acuerdo a las condiciones del sector y a la dinámica de mercado del mismo, se consideran perspectivas de valoración altas | | | | |
| Actualidad edificadora | Terminando la urbanización praderas del Viento, construcción de 2 torres en conjunto cerrado para VIS, tres proyectos en etapa de preventas. | | | | |

| | |
|---------------------------------|--|
| Comportamiento Oferta y Demanda | Del análisis del segmento del mercado relativo a los inmuebles comparables con el que se valora se deduce que la oferta en la zona es media, y se considera que la demanda es media. |
|---------------------------------|--|

| | |
|--|---|
| Acuerdo Decreto | 026 DE 2.009 |
| Area Del Lote | 76.13 |
| Forma Del Lote | RECTANGULAR |
| Topografia | PLANA |
| # Unidades Predios(Predios subdivididos fisicamente) | 1 |
| Clasificacion Del Suelo | URBANO |
| Uso Principal Norma | VIVIENDA V3 |
| Uso Compatible Norma | COMERCIO LOCAL |
| Uso Condicionado Norma | COMERCIO LOCAL |
| Uso Prohibido Norma | ACTIVIDADES DE PROSTITUCION O SIMILARES |
| Tratamiento | CONSOLIDACION |
| Actuaciones Estrategicas | N/A |
| Indice DeOcupacion | 0.7 |
| Indice DeContruccion | 1.15 |
| Antejardin | 3.5 |
| AislamientoPosterior | 3 |
| Aislamiento Lateral | 0 |
| Altura Permitida | 10 PISOS |
| Densidad | media |
| Amenaza Riesgo Inundacion | NINGUNO |
| Amenaza Riesgo Movimiento en masa | NINGNO |
| Suelos De Proteccion | NO |
| Patrimonio | NO |
| Observaciones Reglamentación urbanística: | Acuerdo 026 de 2.009, uso de vivienda trdicional VT3. |

| ESCRITURAS | | | | |
|----------------|--|-----------------------|---------|--------|
| Nro. escritura | Tipo | Fecha | Notaria | Ciudad |
| 346 | EscrituraDePropiedad | 29/02/2024 | 2 | Neiva |
| MATRÍCULAS | | | | |
| Nro. Matrícula | Fecha | Cédula catastral | Detalle | |
| 200-290041 | 26/07/2024 | 01060000009709050000 | casa | |
| | | 00000 mayor extensión | | |
| Observación | La presente tasación no constituye un estudio de títulos, ni se asume responsabilidad por vicios ocultos u otras características del inmueble. | | | |

| INFORMACIÓN GARAJES | | | | | | | | | |
|---------------------|---|-----------|-------------|--------|-----------|--------|----------|-------------|---------------|
| Número | Tipo | Matrícula | Area(mts 2) | Unidad | Capacidad | Forma | Cubierto | Servidumbre | Total Garajes |
| 1 | Privado-Integral vivienda | | | Mt2 | Sencillo | Lineal | Si | | |
| Observación | Garaje sencillo semi-cubierto sobre zona de antejardín. | | | | | | | | |

| SERVICIOS PÚBLICOS | | | AMOBLAMIENTO URBANO | |
|--------------------|--------|----------|---------------------|--------|
| | Sector | Inmueble | | Sector |
| Energía | SI | SI | Alumbrado | SI |
| Acueducto | SI | SI | Arborizacion | SI |
| Alcantarillado | SI | SI | Alamedas | NO |
| Gas | SI | SI | Ciclo rutas | NO |
| CARACTERISTICAS | | | | |

| | | | | | |
|-------------------|---|---------------------------|----------------------------|----------------------------------|--------------|
| Uso predominante | Residencial | Área de actividad | Residencial. | Demanda / Interés | Fuerte |
| Estrato | 3 | Barrio legal | Si | Topografia | Plana |
| Transporte | Regular | Condiciones de salubridad | Bueno | | |
| EQUIPAMIENTO | | | VIAS, ANDENES Y SARDINELES | | |
| | Nivel | Nivel Distancia | | Sector | Conservación |
| Zonas recreativas | Bueno | 0-100 | Andenes | SI | Bueno |
| Áreas verdes | Bueno | 0-100 | Sardineles | SI | Bueno |
| Estacionamiento | Bueno | 0-100 | Vías pavimentadas | SI | Bueno |
| Asistencial | Bueno | mas de 500 | Tipo de vía | Secundaria de 6 metros de perfil | |
| Escolar | Bueno | mas de 500 | | | |
| Comercial | Bueno | mas de 500 | | | |
| IMPACTO AMBIENTAL | | | | | |
| Aire | NO | Basura | NO | Inseguridad | NO |
| Ruido | NO | Aguas | NO | Otro | NO |
| Observación: | Casa nueva en urbanización abierta, sector en desarrollo que aún no cuenta con servicio de transporte público, este circula aproximadamente a 8 cuadras del inmueble. | | | | |

| | | | | | |
|---------------------------|---|----------------------------|-----------------------|-------------------------|---------------|
| Estado de la conservación | Optimo | Estructura | Industrializado | Estructura reforzada | SI |
| Material construcción | Ladrillo | Tipo estructura | Mampostería Confinada | | |
| Daños por Sismos | NO | Ajustes sismos resistentes | NO | Cubierta | teja metalica |
| Fachada | graniplast | Ancho fachada | 6-9 metros | Irregularidad planta | No |
| Irregularidad altura | No | Tipologia vivienda | Casa Continua | Otro tipologia vivienda | |
| Año construcción | 2024 | Edad Inmueble | 0 años | Vida útil | 100 años |
| Estado construcción | Nueva | %Avance | 100 | | |
| Licencia construcción | | | | | |
| Observación | La presente tasación no constituye un dictamen estructural, de cimentación o de cualquier otra rama de la ingeniería civil o la arquitectura, por lo tanto, no puede ser utilizado para fines relacionados con esas ramas; ni se asume responsabilidad por vicios ocultos u otras características del inmueble. | | | | |

| INFORMACIÓN DEPENDENCIAS | | | | | |
|--------------------------|---|----------------|---|-----------------|----------|
| Sala | 1 | Comedor | 1 | Cocina | Integral |
| Baños Sociales | 2 | Patio interior | 1 | Habitaciones | 2 |
| Closet | 0 | Baños privados | 1 | Estar | 1 |
| Bodega | 0 | Estudio | 1 | Cuarto servicio | 0 |
| Baños servicio | 0 | Zona ropas | 1 | Local | 0 |

| | | | | | |
|-------------|--|-------------|-------|-------------|-------|
| Balcón | 0 | Jardin | Si | Zona verde | Si |
| Oficina | 0 | Ventilación | Bueno | Iluminación | Bueno |
| Observación | Casa. Consta de: sala: 1, Comedor: 1, Cocina: Integral, Baño social: 2, Patio interior: 1, Habitaciones: 2, Baño privado: 1, Estar: 1, Estudio: 1, Zona ropas: 1, Jardín: Si, Zona verde: Si, Ventilación: Bueno, Iluminación: Bueno. Cuenta con dos baños en segundo piso, social terminado y privado en obra negra. | | | | |

| | | | | | | | | |
|-------------|---|-------------|----------|----------|-------------|----------|----------|-------------|
| | Sala | Comedor | Cocina | Baño | Piso | Techo | Muro | Carpintería |
| Calidad | Sin acabado | Sin acabado | Sencillo | Sencillo | Sin acabado | Sencillo | Sencillo | Sencillo |
| Estado | Bueno. | Bueno. | Bueno. | Bueno. | Bueno. | Bueno. | Bueno. | Bueno. |
| Observación | Casa con muros en ladrillo a la vista, pisos en cemento, cubierta en teja metálica, cocina integral, dos baños enchapados en zona húmeda y uno en obra negra. | | | | | | | |

Dirección: CALLE 35 BIS 3 S # 27-73 It 19 Mz G | PRADERAS DEL VIENTO | Neiva | Huila



LATITUD

MAGNA SIRGAS: 2.894950
GEOGRAFICAS : 2° 53' 41.82''

LONGITUD

MAGNA SIRGAS: -75.270845
GEOGRAFICAS : 75° 16' 15.0414''

| # | DIRECCION | VALOR VENTA | NEG | VALOR DEPURADO | TELEFONO | TERRENO M2 | TAMANO CONSTRUCCI ON M2 | VALOR CONSTRUCCION M2 | VALOR CONSTRUCCION |
|--------------|-----------------------------|---------------|-----|-------------------|------------|---------------|----------------------------------|-----------------------------|-----------------------|
| 1 | Casa Praderas del Viento | \$156,600,000 | 1 | \$156,600,000 | 3174306653 | 76.13 | 71.77 | \$1,685,558 | \$120,972,498 |
| 2 | Casa Praderas del Viento | \$156,600,000 | 1 | \$156,600,000 | 3174306653 | 76.13 | 71.77 | \$1,685,558 | \$120,972,498 |
| 3 | Casa Praderas del Viento | \$156,600,000 | 1 | \$156,600,000 | 3174306653 | 76.13 | 71.77 | \$1,685,558 | \$120,972,498 |
| 4 | Casa Praderas del Viento | \$156,600,000 | 1 | \$156,600,000 | 3174306653 | 76.16 | 71.77 | \$1,685,558 | \$120,972,498 |
| Del inmueble | | | | | | 76.13 | 71.77 | | |

| # | TOTAL SIN CONSTRUCCION | TERRENO M2 | FACTOR TAMANO | FACTOR UBICACION | FACTOR HOMOLOGADO | RESULTADOS |
|---|---------------------------|------------|---------------|------------------|----------------------|--------------|
| 1 | \$35,627,502 | \$467,982 | 1.0 | 1.0 | 1.00 | \$467,982 |
| 2 | \$35,627,502 | \$467,982 | 1.0 | 1.0 | 1.00 | \$467,982 |
| 3 | \$35,627,502 | \$467,982 | 1.0 | 1.0 | 1.00 | \$467,982 |
| 4 | \$35,627,502 | \$467,798 | 1.0 | 1.0 | 1.00 | \$467,798 |
| | | | | | PROMEDIO | \$467,936.34 |
| | | | | | DESV. STANDAR | \$92.17 |
| | | | | | COEF. VARIACION | 0.02% |

| | | | | | | |
|--------------|------------------|----------------|------|-------|-------|------------------|
| TERRENO | ADOPTADOM2 | \$468,000.00 | AREA | 76.13 | TOTAL | \$35,628,840.00 |
| CONSTRUCCION | ADOPTADOM2 | \$1,685,558.00 | AREA | 71.77 | TOTAL | \$120,972,497.66 |
| VALOR TOTAL | \$156,601,337.66 | | | | | |

| | | | | | |
|---|--|--|--|--|--|
| Observaciones: Valor final propuesto de \$ 156'601.337.66 | | | | | |
| Enlaces: <div>1.-Coonst. Rodriguez Briñez2.-Const. Rodriguez Briñez3.-Const. Rodriguez Briñez4.-Const. Rodriguez Briñez</div> | | | | | |

Depreciación Fitto y Corvini

| | |
|----------------------------------|-----------------------|
| Area construida total | 71.77 |
| Area construida vendible | 71.77 |
| Valor M2 construido | \$1,685,558 |
| Valor reposición M2 | \$120,972,498 |
| Valor reposición presupuesto M2 | \$1,685,558 |
| Fuente | La Lonja - Elkin Ruiz |
| Factor ajuste % | % |
| Valor reposición M2 ajustado | \$1,685,558 |
| Calificación estado conservación | 1 |
| Vida útil | 100 |
| VetusTez | |
| Edad en % de vida útil | 0 % |
| Fito y corvin % | 0 % |
| Valor reposición depreciado | \$1,685,558 |
| Valor adoptado depreciado | \$1,685,558 |
| Valor total | \$120,972,498 |

Plano

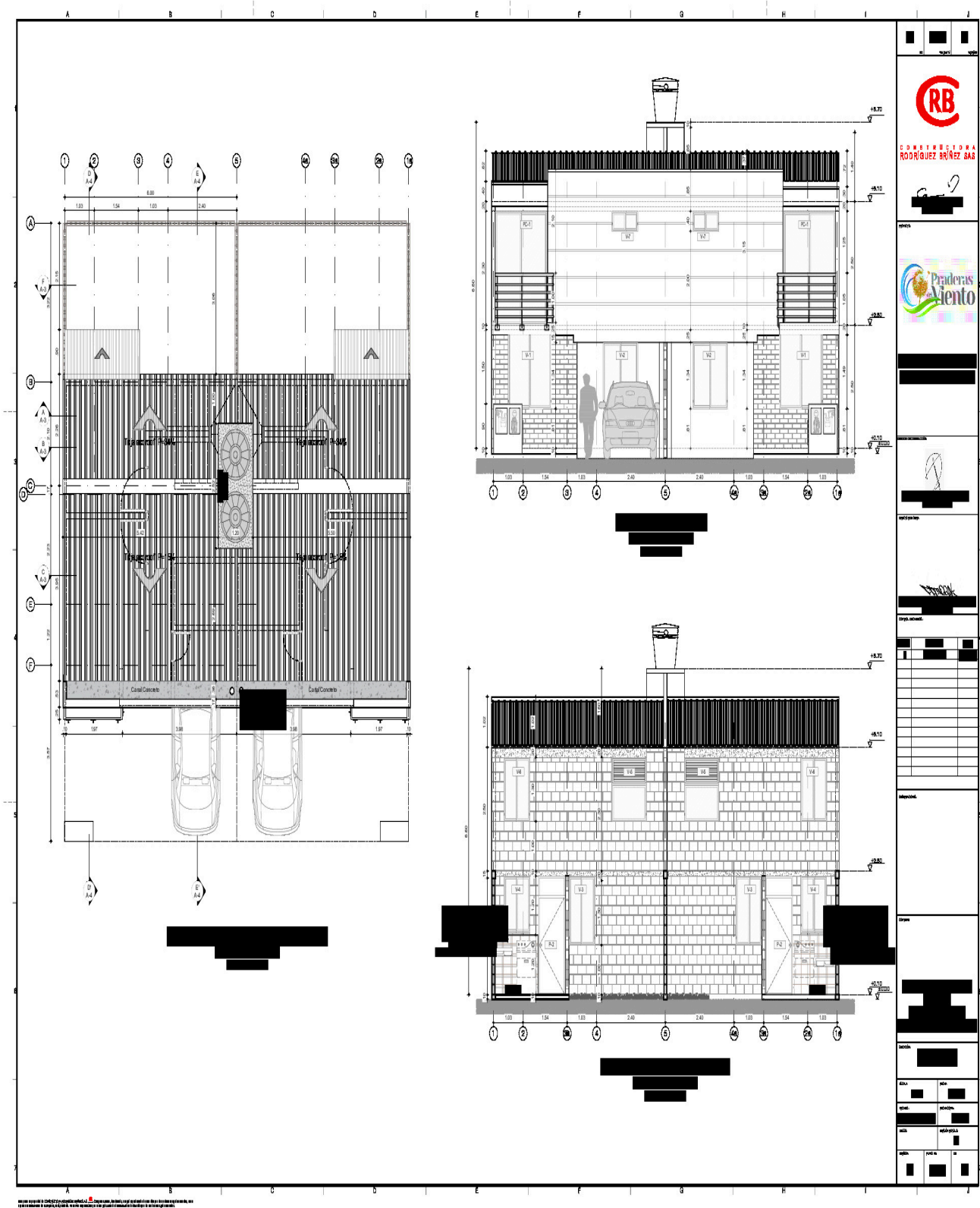

Plano



Foto Selfie



Foto Selfie



Vía frente al inmueble



Contador de Energia



Contador de Agua



Contador de Gas



Fachada del Inmueble



Nomenclatura



Sala



Comedor



Cocina



Zona de Ropas



Escalera del inmueble



Estudio



Hab. 1 o Habitación Principal



Baño Privado Hab 1



Habitación 2



Baño Social 1



Baño Social 2



Patio Interior



VOCABULARIO: PRECIO: Es un término que se utiliza para la cuantía que se solicita, ofrece o paga por un bien o servicio. El precio de venta es un hecho histórico. **COSTO:** es el precio pagado por los bienes y servicios o la cantidad exigida para crear o producir el bien o el servicio. **MERCADO:** un mercado es el entorno en el que se comercializan bienes y servicios entre compradores y vendedores a través de un mecanismo de precios. --- **AVALÚO:** Es el estudio o proceso mediante el cual se estima y documenta el valor de un bien o bien inmueble, servicio, actividad, cosa u objeto, de acuerdo a la apreciación personal expresada por un profesional que cuenta con los conocimientos técnicos, aplique normas y procedimientos generalmente aceptados en esta especialidad. --- **VALOR COMERCIAL:** Es el precio más probable en que se podría comercializar un bien, en las circunstancias prevalecientes a la fecha del avalúo, en un plazo razonable de exposición, en una transacción llevada a cabo entre un oferente y un demandante libre de presiones, bien informados.

ABREVIACIONES: Apartamento: APTO ó AP --- TORRE: TO --- LOTE: LO --- CASA: CS o CA --- AVENIDA: AV --- CALLE: CL --- CARRERA: CRA ó KR--- Diagonal: Diag. --- Conjunto: CJ --- Edificio: ED --- Residencial: Res --- Etapa: ET --- SIN Estrato: SE---Matrícula inmobiliaria: M.I.--- Certificado de libertad y tradición: CLT---- SIN INFORMACIÓN: S/I

----- **METODOLOGÍA:** Para la determinación del valor comercial del inmueble objeto de avalúo, de acuerdo con lo establecido en el **Decreto 1420 del 24 de julio de 1998** y su correspondiente resolución reglamentaria **Resolución 620 del 23 de septiembre de 2008** expedida por el Instituto Geográfico Agustín Codazzi, por la cual se establecen los procedimientos para los avalúos ordenados dentro del marco de la **Ley 388 de 1997:**

1. Método de comparación o de mercado: Es la técnica valuatoria que busca establecer el valor comercial del bien, a partir del estudio de las ofertas o transacciones recientes, de bienes semejantes y comparables al del objeto de avalúo. Tales ofertas o transacciones deberán ser clasificadas, analizadas e interpretadas para llegar a la estimación del valor comercial.

2. Método de capitalización de rentas o ingresos: Es la técnica valuatoria que busca establecer el valor comercial de un bien, a partir de las rentas o ingresos que se puedan obtener del mismo bien, o inmuebles semejantes y comparables por sus características físicas, de uso y ubicación, trayendo a valor presente la suma de los probables ingresos o rentas generadas en la vida remanente del bien objeto de avalúo, con una tasa de capitalización o interés.

3. Método de costo de reposición: Es el que busca establecer el valor comercial del bien objeto de avalúo a partir de estimar el costo total de la construcción a precios de hoy, un bien semejante al del objeto de avalúo, y restarle la depreciación acumulada. Para la depreciación de las construcciones se deben emplear modelos continuos y no los discontinuos o en escalera. Deberá adoptarse un sistema que tenga en cuenta la edad y el estado de conservación, tal como lo establece Fitto y Corvini.

4-) Método o técnica Residual: Es el que busca establecer el valor comercial del bien, normalmente para el terreno, a partir de estimar el monto total de las ventas de un proyecto de construcción, acorde con la reglamentación urbanística vigente y de conformidad con el mercado del bien final vendible, en el terreno objeto de avalúo. Este método (técnica) debe desarrollarse bajo el principio de mayor y mejor uso.

El valuador confirma que: el informe de valuación es confidencial para las partes, hacia quien está dirigido o sus asesores profesionales, para el propósito específico del encargo; no se acepta ninguna responsabilidad ante ninguna tercera parte, y el valuador no acepta ninguna responsabilidad por la utilización inadecuada del informe. Se prohíbe la publicación del informe en todo o en parte, o cualquier referencia al mismo, o a las cifras de valuación contenidas en él, o los nombres y afiliación profesional de los valuadores, sin el consentimiento escrito del Valuador. ---- **El profesional que firma** declara que no tiene hoy, ni espera tener en el futuro, interés en la propiedad valorada; ni participación en los usos que se hagan del avalúo, ni con las personas que participen en la operación. Ha inspeccionado el inmueble personalmente y/o su equipo de trabajo con RAA vigente, y la información es la observada; los inconvenientes y limitaciones que pueda tener el bien y su

vecindario, están mencionados. Además, se mantendrá un nivel de confidencialidad, acorde a las exigencias de **Los Rosales Constructora Inmobiliaria S.A.S.** ---No es responsabilidad del valuador, el uso de este informe, para un fin distinto al que fue solicitado. --- **La valuación se llevó a cabo conforme a un código de ética** y normas de conducta. El Valuador ha cumplido los requisitos de formación de su profesión. Se adjunta el registro RAA de evaluador en el presente informe. Las descripciones de hechos presentadas en el informe son correctas hasta donde el Valuador alcanza a conocer. Los análisis y resultados solamente se ven restringidos por las hipótesis y condiciones restrictivas que se describen en el informe.

La compañía valuadora así como el valuador no serán responsables de la veracidad de la información urbanística que afecte o haya afectado el inmueble objeto del predio en el momento de la realización del avalúo. El evaluador deberá dejar consignadas las inconsistencias que observe. --- **La compañía valuadora** así como el valuador no serán responsables de la veracidad de la información y ubicación del bien, informada por el solicitante; los antecedentes de propiedad asentados en el presente Avalúo es la contenida en la documentación oficial proporcionada por el solicitante del propio Avalúo y/o propietario del bien a valorar y/o entidad pública o privada solicitante del avalúo, la cual asumimos como correcta y se recibe de buena fe. Entre ella, podemos mencionar la escritura de propiedad o propiedad horizontal, certificado de libertad y tradición, entre otros. --- **El presente Avalúo es de USO exclusivo del(os) solicitante(s)** para el destino o propósito expresado en el mismo, por lo que no podrá ser utilizado para fines distintos. --- **La presente tasación no constituye un dictamen estructural, de cimentación, de hidrología, de suelos, de sismología,** o de cualquier otra rama de la ingeniería civil o la arquitectura, por lo tanto, no puede ser utilizado para fines relacionados con esas ramas ni se asume responsabilidad por vicios ocultos u otras características del inmueble que no puedan ser apreciadas en una visita normal de inspección física para efectos de tasación. Incluso cuando se aprecien algunas características que puedan constituir anomalías con respecto al estado de conservación normal -**según la vida útil consumida** de un inmueble o a su estructura, el valuador no asume mayor responsabilidad que así indicarlo cuando son detectadas, ya que aunque se presenten estados de conservación malos o ruinosos, es obligación del perito realizar la tasación según los criterios y normas vigentes y aplicables según el propósito del mismo. -- **No se han tenido** en cuenta en la elaboración del presente informe, posibles contingencias o afectaciones de orden jurídico, tales como: Titulación, Modos de Adquisición de Dominio, limitaciones de dominio, Contratos de Tenencia, Demandas Pendientes y en general cualquier asunto de carácter legal. El valor asignado se entiende como valor presente del inmueble tal y como se encontraba al momento de efectuar la visita de inspección. **Por tales motivos, el presente avalúo, no representa en ninguno de los casos un estudio de títulos.** --- Los valores comerciales asignados a los inmuebles, tienen que ver directamente con el área determinada en los documentos públicos suministrados por el interesado y/o áreas susceptibles de legalizar de acuerdo a la normatividad aplicable. --**Vigencia del avalúo: decretos 1420/1998 y 422/2000**, expedidos por el Ministerio de Hacienda y Crédito Público y ministerio de Desarrollo Económico, el presente avalúo tiene una **vigencia de un año**, contado desde la fecha expedición, siempre y cuando las condiciones físicas, intrínsecas, extrínsecas y normativas del inmueble valuado, no sufran cambios significativos, así como tampoco se presenten variaciones representativas del mercado inmobiliario comparable. Por otra parte, el **Decreto 145/2000**, "por medio del cual se establecen las condiciones de los créditos de vivienda individual a largo plazo, el avalúo practicado para tal fin, debe encontrarse dentro de los **seis (6) meses** anteriores al otorgamiento del crédito" --- **FAVORABILIDAD:** La finalidad de un proceso valuatorio, es dar valor, por tal motivo cuando se da un concepto de favorabilidad, este está sujeto al cumplimiento de las políticas exigidas por la entidad a la que se le está dirigiendo el avalúo, la cual establece los requisitos para dar un concepto, de acuerdo a los requerimientos internos de dicha entidad. La favorabilidad es un concepto independiente al valor del avalúo, el cual no se afecta por dicho concepto. NO es responsabilidad del perito y/o de Los Rosales dicho concepto, el cual se aporta de buena fe, es responsabilidad de a quien se dirige el avalúo verificar de acuerdo a sus políticas.

FINAL DEL INFORME AVALÚO LRCAJA-1075213549



PIN de Validación: see20a0e



https://www.raa.org.co



Corporación Autorregulador Nacional de Avaluadores - ANA

NIT: 900796614-2

Entidad Reconocida de Autorregulación mediante la Resolución 20910 de 2016 de la Superintendencia de Industria y Comercio

El señor(a) SERGIO FERNANDO AYCARDI VILLANEDA, identificado(a) con la Cédula de ciudadanía No. 12136150, se encuentra inscrito(a) en el Registro Abierto de Avaluadores, desde el 21 de Febrero de 2017 y se le ha asignado el número de avaluador AVAL-12136150.

Al momento de expedición de este certificado el registro del señor(a) SERGIO FERNANDO AYCARDI VILLANEDA se encuentra inscrito en las siguientes categorías y alcances:

Categoría 1 Inmuebles Urbanos

Alcance

- Casas, apartamentos, edificios, oficinas, locales comerciales, terrenos y bodegas situados total o parcialmente en áreas urbanas, lotes no clasificados en la estructura ecológica principal, lotes en suelo de expansión con plan parcial adoptado.

Fecha de inscripción
21 Feb 2017

Regimen
Regimen de Transición

Fecha de actualización
29 Abr 2022

Regimen
Régimen Académico

Categoría 2 Inmuebles Rurales

Alcance

- Terrenos rurales con o sin construcciones, como viviendas, edificios, establos, galpones, cercas, sistemas de riego, drenaje, vías, adecuación de suelos, pozos, cultivos, plantaciones, lotes en suelo de expansión sin plan parcial adoptado, lotes para el aprovechamiento agropecuario y demás infraestructura de explotación situados totalmente en áreas rurales.

Fecha de inscripción
21 Feb 2017

Regimen
Regimen de Transición

Fecha de actualización
29 Abr 2022

Regimen
Régimen Académico

Categoría 3 Recursos Naturales y Suelos de Protección

Alcance

- Bienes ambientales, minas, yacimientos y explotaciones minerales. Lotes incluidos en la estructura ecológica principal, lotes definidos o contemplados en el Código de recursos Naturales Renovables y daños ambientales.

Fecha de inscripción
05 Mayo 2022

Regimen
Régimen Académico

Página 1 de 5



PIN de Validación: see20a0e



Categoría 4 Obras de Infraestructura

Alcance

- Estructuras especiales para proceso, puentes, túneles, acueductos y conducciones, presas, aeropuertos, muelles y demás construcciones civiles de infraestructura similar.

Fecha de inscripción
05 Mayo 2022

Regimen
Régimen Académico

RAA AVALUO: LRCAJA-1075213549 M.I.: 200-290041

Categoría 5 Edificaciónes de conservación Arqueológica y Monumentos Históricos

Alcance

- Edificaciones de conservación arquitectónica y monumentos históricos.

Fecha de inscripción
05 Mayo 2022

Regimen
Régimen Académico

Categoría 6 Inmuebles Especiales

Alcance

- Incluye centros comerciales, hoteles, colegios, hospitales, clínicas y avance de obras. Incluye todos los inmuebles que no se clasifiquen dentro de los numerales anteriores.

Fecha de inscripción
21 Feb 2017

Regimen
Régimen de Transición

Fecha de actualización
29 Abr 2022

Regimen
Régimen Académico

Categoría 7 Maquinaria Fija, Equipos y Maquinaria Móvil

Alcance

- Equipos eléctricos y mecánicos de uso en la industria, motores, subestaciones de planta, tableros eléctricos, equipos de generación, subestaciones de transmisión y distribución, equipos e infraestructura de transmisión y distribución, maquinaria de construcción, movimiento de tierra, y maquinaria para producción y proceso. Equipos de cómputo: Microcomputadores, impresoras, monitores, módems y otros accesorios de estos equipos, redes, main frames, periféricos especiales y otros equipos accesorios de estos. Equipos de telefonía, electromedicina y radiocomunicación. Transporte Automotor: vehículos de transporte terrestre como automóviles, camperos, camiones, buses, tractores, camiones y remolques, motocicletas, motociclos, mototriciclos, cuatrimotos, bicicletas y similares.

Fecha de inscripción
05 Mayo 2022

Regimen
Régimen Académico



PIN de Validación: aee20a0e



<https://www.raa.org.co>



Categoría 8 Maquinaria y Equipos Especiales

Alcance

- Naves, aeronaves, trenes, locomotoras, vagones, teleféricos y cualquier medio de transporte diferente del automotor descrito en la clase anterior.

Fecha de inscripción
05 Mayo 2022

Regimen
Régimen Académico

Categoría 9 Obras de Arte, Orfebrería, Patrimoniales y Similares

Alcance

- Arte, joyas, orfebrería, artesanías, muebles con valor histórico, cultural, arqueológico, paleontológico y similares.

Fecha de inscripción
05 Mayo 2022

Regimen
Régimen Académico

Categoría 10 Semovientes y Animales

Alcance

- Semovientes, animales y muebles no clasificados en otra especialidad.

Fecha de inscripción
05 Mayo 2022

Regimen
Régimen Académico

Categoría 11 Activos Operacionales y Establecimientos de Comercio

Alcance

- Revalorización de activos, inventarios, materia prima, producto en proceso y producto terminado. Establecimientos de comercio.

Fecha de inscripción
05 Mayo 2022

Regimen
Régimen Académico

Categoría 12 Intangibles

Alcance

- Marcas, patentes, secretos empresariales, derechos autor, nombres comerciales, derechos deportivos, espectro radioeléctrico, fondo de comercio, prima comercial y otros similares.



PIN de Validación: see20a0e



| | |
|--------------------------------------|------------------------------|
| Fecha de inscripción 05 Mayo 2022 | Regimen Régimen Académico |
|--------------------------------------|------------------------------|

Categoría 13 Intangibles Especiales

Alcance

- Daño emergente, lucro cesante, daño moral, servidumbres, derechos herenciales y litigiosos y demás derechos de indemnización o cálculos compensatorios y cualquier otro derecho no contemplado en las clases anteriores.



Adicionalmente, ha inscrito las siguientes certificaciones de calidad de personas (Norma ISO 17024) y experiencia:

- Certificación expedida por Registro Nacional de Avaluadores R.N.A, en la categoría Inmuebles Urbanos con el Código URB-0118, vigente desde el 01 de Agosto de 2015 hasta el 31 de Octubre de 2017, inscrito en el Registro Abierto de Avaluadores, en la fecha que se refleja en el anterior cuadro.
- Certificación expedida por Registro Nacional de Avaluadores R.N.A, en la categoría Inmuebles Rurales con el Código RUR-0584, vigente desde el 01 de Junio de 2017 hasta el 30 de Junio de 2021, inscrito en el Registro Abierto de Avaluadores, en la fecha que se refleja en el anterior cuadro.
- Certificación expedida por Registro Nacional de Avaluadores R.N.A, en la categoría Inmuebles Especiales con el Código ESP-0078, vigente desde el 01 de Diciembre de 2017 hasta el 31 de Diciembre de 2021, inscrito en el Registro Abierto de Avaluadores, en la fecha que se refleja en el anterior cuadro.

NOTA: LA FECHA DE VIGENCIA DE LOS DOCUMENTOS ACÁ RELACIONADOS, ES INDEPENDIENTE DE LA VIGENCIA DE ESTE CERTIFICADO Y DIFERENTE DE LA VIGENCIA DE INSCRIPCIÓN EN EL RAA

Los datos de contacto del Avaluador son:

Ciudad: NEIVA, HUILA
Dirección: CARRERA 5 # 6 - 44 OFIC 310
Teléfono: 3006023024
Correo Electrónico: saycardi@hotmail.com

Experiencia verificada:

- INMOBILIARIA Y SERVICIOS ADMINISTRATIVOS LIMITADA - AVALÚOS URBANOS Y RURALES - 2007.

Títulos Académicos, Certificados de Aptitud Ocupacional y otros programas de formación:

Técnico Laboral por Competencias en Avalúos- Corporación Tecnológica Empresarial



PIN de Validación: aee20a0e



Que revisados los archivos de antecedentes de procesos disciplinarios de la ERA Corporación Autorregulador Nacional de Avaluadores - ANA; no aparece sanción disciplinaria alguna contra el(la) señor(a) SERGIO FERNANDO AYCARDI VILLANEDA, identificado(a) con Cédula de ciudadanía No. 12136150

El(la) señor(a) SERGIO FERNANDO AYCARDI VILLANEDA se encuentra al día con el pago sus derechos de registro, así como con la cuota de autorregulación con Corporación Autorregulador Nacional de Avaluadores - ANA.

Con el fin de que el destinatario pueda verificar este certificado se le asignó el siguiente código de QR, y puede escanearlo con un dispositivo móvil u otro dispositivo lector con acceso a internet, descargando previamente una aplicación de validación de código QR que son gratuitas. La verificación también puede efectuarse ingresando el PIN directamente en la página de RAA <http://www.raa.org.co>. Cualquier inconsistencia entre la información acá contenida y la que reporte la verificación por el código debe ser inmediatamente reportada a Corporación Autorregulador Nacional de Avaluadores - ANA.



PIN DE VALIDACIÓN

aee20a0e

El presente certificado se expide en la República de Colombia de conformidad con la información que reposa en el Registro Abierto de Avaluadores RAA., a los dos (02) días del mes de Julio del 2024 y tiene vigencia de 30 días calendario, contados a partir de la fecha de expedición.

Firma: _____
Alexandra Suarez
Representante Legal