



QR validez del avalúo



AVALÚOS - CONSTRUCTORA - INTERVENTORIA
Informe de Valuación de un Inmueble de uso Vivienda Urbano

AVALUO: LRCAJQA-1061769484

Fecha del avalúo		Fecha de visita	23/06/2024
Dirigido a	Caja Promotora de Vivienda Militar y de Policía		
Dirección	CL 21 # 6 A - 41 CABRERA O SANTO DOMINGO		
Barrio	La Cabrera		
Ciudad	San Jose de Cucuta		
Departamento	Norte de Santander		
Propietario	César Augusto Cobos Arévalo		

MIEMBROS DE LA LONJA DE BOGOTÁ-Oficina: CI 151 #18A-34 OF. 505 Bogotá; PBX: 6019159007 Ext. 101
Página web: www.losrosales.com Email: avaluos@losrosales.com
Bogotá D.C.-COLOMBIA



AVALÚOS - CONSTRUCTORA - INTERVENTORIA

Bogotá D.C.,

Señor(es):

Caja Promotora de Vivienda Militar y de Policía

Avalúo solicitado por: JOSE ARTURO LOPEZ ASTUDILLO

Ciudad

Apreciado(s) Señor(es)

Atendiendo su amable solicitud, adjunto a la presente le estamos enviando el informe de Valuación correspondiente al Valor de Mercado del bien inmueble de propiedad de **César Augusto Cobos Arévalo** ubicado en la CL 21 # 6 A - 41 CABRERA O SANTO DOMINGO La Cabrera, de la ciudad de San Jose de Cucuta.

Para la determinación del valor comercial del inmueble objeto de avalúo, de acuerdo con lo establecido en el Decreto 1420 del 24 de julio de 1998 y su correspondiente resolución reglamentaria Resolución 620 del 23 de septiembre de 2008 expedida por el Instituto Geográfico Agustín Codazzi, por la cual se establecen los procedimientos para los avalúos ordenados dentro del marco de la Ley 388 de 1997.

Según los criterios analizados, nuestro Avalúo arrojó un valor de \$167,982,748 pesos m/cte (Ciento sesenta y siete millones novecientos ochenta y dos mil setecientos cuarenta y ocho).

Atentamente,

Los Rosales Constructora Inmobiliaria S.A.S.

MIEMBROS DE LA LONJA DE BOGOTÁ-Oficina: Cl 151 #18A-34 OF. 505 Bogotá; PBX: 6019159007 Ext. 101

Página web: www.losrosales.com Email: avaluos@losrosales.com

Bogotá D.C.-COLOMBIA

LIQUIDACIÓN

VALOR COMERCIAL

Tipo de Área	Descripción	Área	Unidad	Valor unitario	%	Valor total
Area de Terreno	Terreno	440.92	M2	\$233,253.00	61.22%	\$102,845,912.76
Area Construida	Piso 1	105.87	M2	\$615,253.00	38.78%	\$65,136,835.11
TOTALES					100%	\$167,982,748

Valor en letras
Ciento sesenta y siete millones novecientos ochenta y dos mil setecientos cuarenta y ocho Pesos Colombianos

Perito actuante

LILIANA GONZALEZ JAIME
RAA Nro: AVAL-60323174
C.C: 60323174

VALORES/TIPO DE AREA.			INFORMACIÓN UVR	
	Terreno	Construcción	Valor UVR	1
Integral	0	0	Valor del avalúo en UVR	167,982,747.87
Proporcional	0	167,982,747	Valor asegurable	167,982,747
% valor proporcional		100	Tiempo esperado comercialización	12
Calificación garantía				
Observación calificación				
Observación				

GENERAL					
Código	LRCAJQA-1061769484	Propósito	Modelo 8-14	Tipo avalúo	valor comercial
Datos del dirigido a:					
Dirigido A	Caja Promotora de Vivienda Militar y de Policía				
Tipo identificación	NIT.	Documento	NIT 860021967-7	Email	
Datos del solicitante:					
Solicitante	JOSE ARTURO LOPEZ ASTUDILLO				
Tipo identificación	C.C.	Documento	1061769484	Teléfono	3133914086
Email	aslopez.jose@gmail.com				
Datos del propietario:					
Propietario	César Augusto Cobos Arévalo				
Tipo identificación	C.C.	Documento	88168904	Ocupante	Arrendatario
Datos del inmueble objeto de avalúo:					
Dirección	CL 21 # 6 A - 41 CABRERA O SANTO DOMINGO				
Conjunto	N/A				
Ciudad	San Jose de Cucuta	Departamento	Norte de Santander	Estrato	2
Sector	Urbano	Barrio	La Cabrera	Ubicación	Terreno – Construcción
Tipo Inmueble	Casa	Tipo subsidio	VIP Vivienda Interes Prioritario	Sometido a PH	No
Observación	El inmueble ojeto del presente avalúo es una lote de terreno junto con la casa en ella construdam ubicada en la Calle 21 # 6A - 41 del Barrio La Cabrera, Municipio de Cúcuta, Departamento Norte de Santander. (C 21 6A 41 BR SANTO DOMINGO)				

CARACTERISTICAS GENERALES					
Uso actual	Vivienda	Piso inmueble	1		
Clase inmueble	Unifamiliar	Otro		Método evaluación	METODO MERCADO Y REPOSICION
Justificación de Metodología	<p>Para la determinación del valor comercial del inmueble objeto de avalúo, de acuerdo con lo establecido en el Decreto 1420 del 24 de julio de 1998 y su correspondiente resolución reglamentaria Resolución 620 del 23 de septiembre de 2008 expedida por el Instituto Geográfico Agustín Codazzi, por la cual se establecen los procedimientos para los avalúos ordenados dentro del marco de la Ley 388 de 1997; se utiliza el siguiente (s) método(s):</p> <p>MÉTODO DE COMPARACIÓN O DE MERCADO: Es la técnica valuatoria que busca establecer el valor comercial del bien, a partir del estudio de las ofertas o transacciones recientes, de bienes semejantes y comparables al del objeto de avalúo. Tales ofertas o transacciones deberán ser clasificadas, analizadas e interpretadas para llegar a la estimación del valor comercial.</p> <p>MÉTODO DE COSTO DE REPOSICIÓN: Es el que busca establecer el valor comercial del bien objeto de avalúo a partir de estimar el costo total de la construcción a precios de hoy, un bien semejante al del objeto de avalúo, y restarle la depreciación acumulada. Para la depreciación de las construcciones se deben emplear modelos continuos y no los discontinuos o en escalera. Deberá adoptarse un sistema que tenga en cuenta la edad y el estado de conservación, tal como lo establece Fitto y Corvini.</p>				
ÁREAS JURÍDICAS			UND	VALOR	
AREA DE TERRENO			M2	440.92	
AREA CONSTRUIDA			M2	105.87	
ÁREAS CATASTRAL			UND	VALOR	
AREA DE TERRENO			M2	424	
AREA CONSTRUIDA			M2	110	
AVALUO CATASTRAL 2024			PESOS	66633000	
ÁREAS MEDIDAS EN VISITA			UND	VALOR	
AREA DE TERRENO			M2	440.92	
AREA PISO 1			M2	105.87	
ÁREAS POR NORMA				VALOR	
Indice ocupación			0.77	339.5084	
Indice construcción			2.50	1102.3	
Forma Geometrica	Irregular	Frente	18.18 MI		
Fondo	21.62 MI	Relación frente fondo	1:1		
Perspectivas de valoración	De acuerdo a las condiciones del sector y a la dinámica de mercado del mismo, se consideran perspectivas de valoración medias				
Actualidad edificadora	Se encontraron remodelaciones de viviendas cerca al inmueble objeto del presente avalúo-				

Comportamiento Oferta y Demanda	Del análisis del segmento del mercado relativo a los inmuebles comparables con el que se valora se deduce que la oferta en la zona es baja, y se considera que la demanda es baja.
---------------------------------	------------------------------------------------------------------------------------------------------------------------------------------------------------------------------------

REGLAMENTACION URBANISTICA

Acuerdo Decreto	Acuerdo No.0022 del 19 de diciembre de 2019 POT CUCUTA
Area Del Lote	440.92 M2
Forma Del Lote	Irregular
Topografia	Inclinada
# Unidades Predios(Predios subdivididos fisicamente)	0
Clasificacion Del Suelo	Urbano ZR4
Uso Principal Norma	Vivienda, Comercio, Dotacional
Uso Compatible Norma	Comercio, Servicios, Dotacional, Industria
Uso Condicionado Norma	S / I
Uso Prohibido Norma	Cosecheros
Tratamiento	Mejoramiento Integral
Actuaciones Estrategicas	N/A
Indice DeOcupacion	0.77
Indice DeContruccion	2.50
Antejardin	3.0 metros
AislamientoPosterior	3.00 metros a partir del segundo piso
Aislamiento Lateral	N/A
Altura Permitida	3 Pisos
Densidad	Alta
Amenaza Riesgo Inundacion	Baja
Amenaza Riesgo Movimiento en masa	N/A
Suelos De Proteccion	N/A
Patrimonio	N/A
Observaciones Reglamentación urbanística:	Se liquidan las área así: Terreno (Tomada del certificado de libertad y tradición) Construcción (Medida en visita) aplicación de la norma urbanística.

CRUCE CARTOGRÁFICO

Plano de Clasificación del suelo_ Urbano-Rural

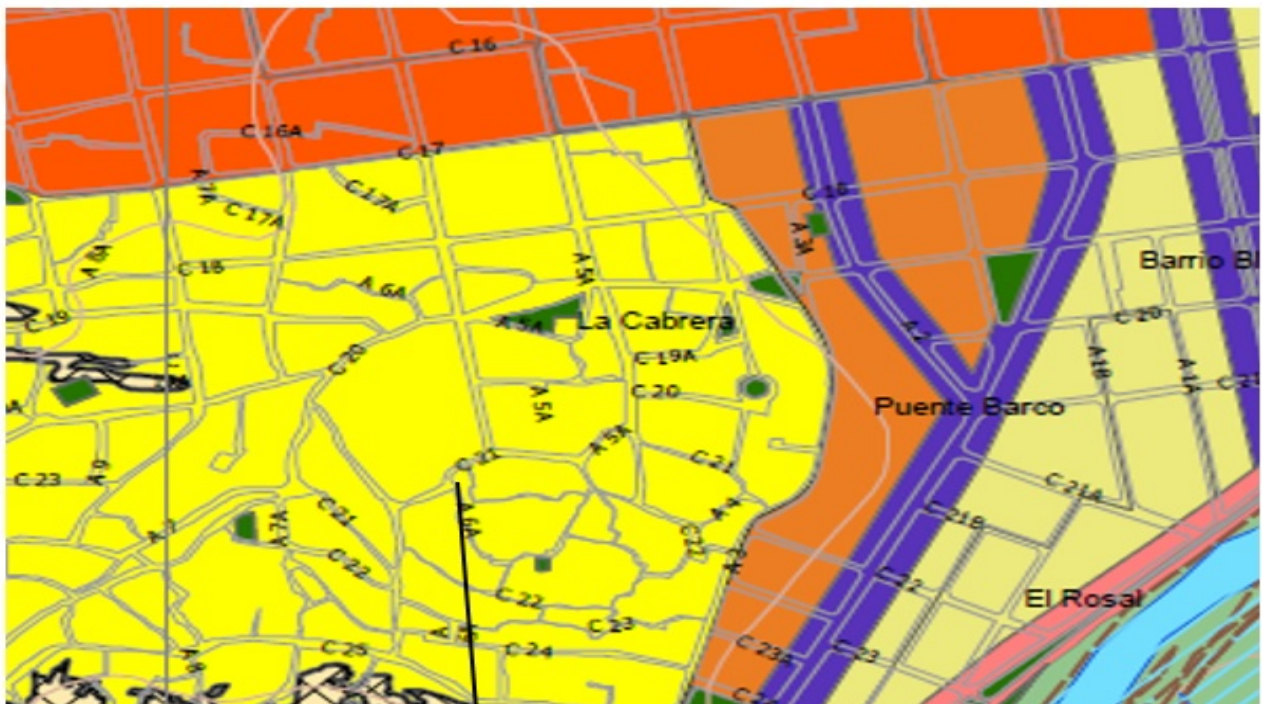

Uso del Suelo Urbano ZR4 – POT Cúcuta, Acuerdo 0022 del 19 de diciembre de 2019

Plano Tratamiento urbanístico

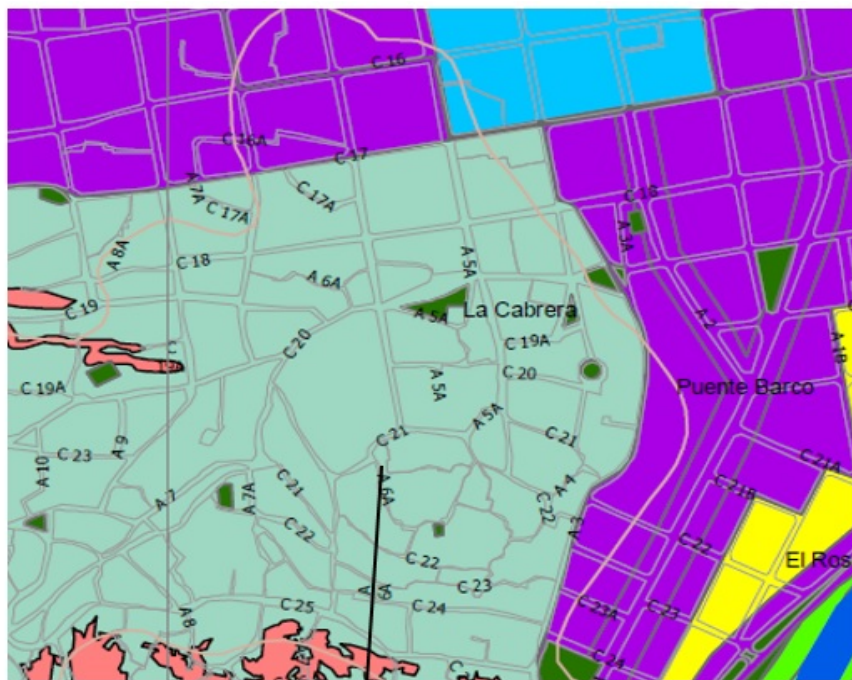

Tratamiento Urbanístico – Mejoramiento Integral – POT Cúcuta Acuerdo No. 0022 del 19 de diciembre de 2019

INFORMACIÓN JURÍDICA

ESCRITURAS

Nro. escritura	Tipo	Fecha	Notaria	Ciudad
778	EscrituraDePropiedad	22/10/2021	3a.	San Jose de Cucuta

MATRÍCULAS

Nro. Matrícula	Fecha	Cédula catastral	Detalle
260-50152	20/06/2024	54-001-01-02-0328-0014-000	Casa

Observación	Información tomada de los documentos suministrados, el inmueble tiene las siguientes anotaciones del Certificado de Libertad y Tradición Isa cuales se recomiendan levantar antes de cualquier negociación. Aotación Nro. 021: Valorización ; Anotación Nro. 025: Afectación a vivienda familiar.
-------------	------------------------------------------------------------------------------------------------------------------------------------------------------------------------------------------------------------------------------------------------------------------------------------------------------

GARAJES Y DEPOSITOS

Observación	El inmueble cuenta con espacio para garaje, el cual es integral a la casa.
-------------	----------------------------------------------------------------------------

DEL ENTORNO

SERVICIOS PÚBLICOS			AMOBLAMIENTO URBANO		
	Sector	Inmueble		Sector	
Energía	SI	SI	Alumbrado	SI	
Acueducto	SI	SI	Arborizacion	SI	
Alcantarillado	SI	SI	Alamedas	NO	
Gas	SI	SI	Ciclo rutas	NO	
CARACTERISTICAS					
Uso predominante	Residencial	Área de actividad	Residencial.	Demanda / Interés	Media
Estrato	2	Barrio legal	Si	Topografia	Ligera

Transporte	Regular	Condiciones de salubridad	Bueno		
EQUIPAMIENTO			VIAS, ANDENES Y SARDINELES		
	Nivel	Nivel Distancia		Sector	Conservación
Zonas recreativas	Bueno	0-100	Andenes	SI	Bueno
Áreas verdes	Bueno	100-200	Sardineles	SI	Bueno
Estacionamiento			Vías pavimentadas	SI	Bueno
Asistencial	Regular	mas de 500	Tipo de vía	Malla vial Barrial	
Escolar	Bueno	300-400			
Comercial	Bueno	0-100			
IMPACTO AMBIENTAL					
Aire	SI	Basura	NO	Inseguridad	NO
Ruido	NO	Aguas	NO	Otro	NO
Observación:	Vecindario con buen amoblamiento urbano. Vías pavimentadas en concreto flexible, en buen estado.IMPACTOS AMBIENTALES NEGATIVOS, no se observa afectaciones ambientales.De orden público o de seguridad negativas, más que las normales del municipio. La vía de acceso al inmueble es la Calle 21 y se encuentra en buen estado de conservación.				

ESTRUCTURA					
Estado de la conservación	Bueno	Estructura	Tradicional	Estructura reforzada	NO
Material construcción	Bloque	Tipo estructura	Mampostería Confinada		
Daños por Sismos	NO	Ajustes sismos resistentes	NO	Cubierta	teja de fibrocemento
Fachada	pañete y pintura	Ancho fachada	3-6 metros	Irregularidad planta	Si
Irregularidad altura	No	Tipología vivienda	Casa Continua	Otro tipología vivienda	
Año construcción	1982	Edad Inmueble	42 años	Vida útil	100 años
Estado construcción	Usada	%Avance			
Licencia construcción					
Observación					

DEPENDENCIAS					
INFORMACIÓN DEPENDENCIAS					
Sala	1	Comedor	1	Cocina	Sencilla
Baños Sociales	1	Patio interior	1	Habitaciones	5
Closet	0	Baños privados	0	Estar	0
Bodega	0	Estudio	0	Cuarto servicio	0
Baños servicio	0	Zona ropas	1	Local	0
Balcón	0	Jardin	0	Zona verde	0

Oficina	0	Ventilación	Bueno	Iluminación	Bueno
Observación	Casa. Consta de: sala: 1, Comedor: 1, Cocina: Sencilla, Baño social: 1, Patio interior: 1, Habitaciones: 5, Zona ropas: 1, Ventilación: Bueno, Iluminación: Bueno				

ACABADOS

	Sala	Comedor	Cocina	Baño	Piso	Techo	Muro	Carpintería
Calidad	Sencillo	Sencillo	Sencillo	Sencillo	Sencillo	Sencillo	Sencillo	Sencillo
Estado	Bueno.	Bueno.	Bueno.	Bueno.	Bueno.	Bueno.	Bueno.	Regular
Observación	Acabados en buen estado de conservación y mantenimiento.Pisos en tableta de gres. Paredes pañetadas y pintadas.Cielo raso en P.V.C. en dos (02) habitaciones. Puertas en madera en dos (02) habitaciones, las demás son metálicas. Ventanas metálicas. Enchapes en Baños y Cocina.							

UBICACIÓN GEOGRÁFICA

Dirección: CL 21 # 6 A - 41 CABRERA O SANTO DOMINGO | La Cabrera | San Jose de Cucuta | Norte de Santander

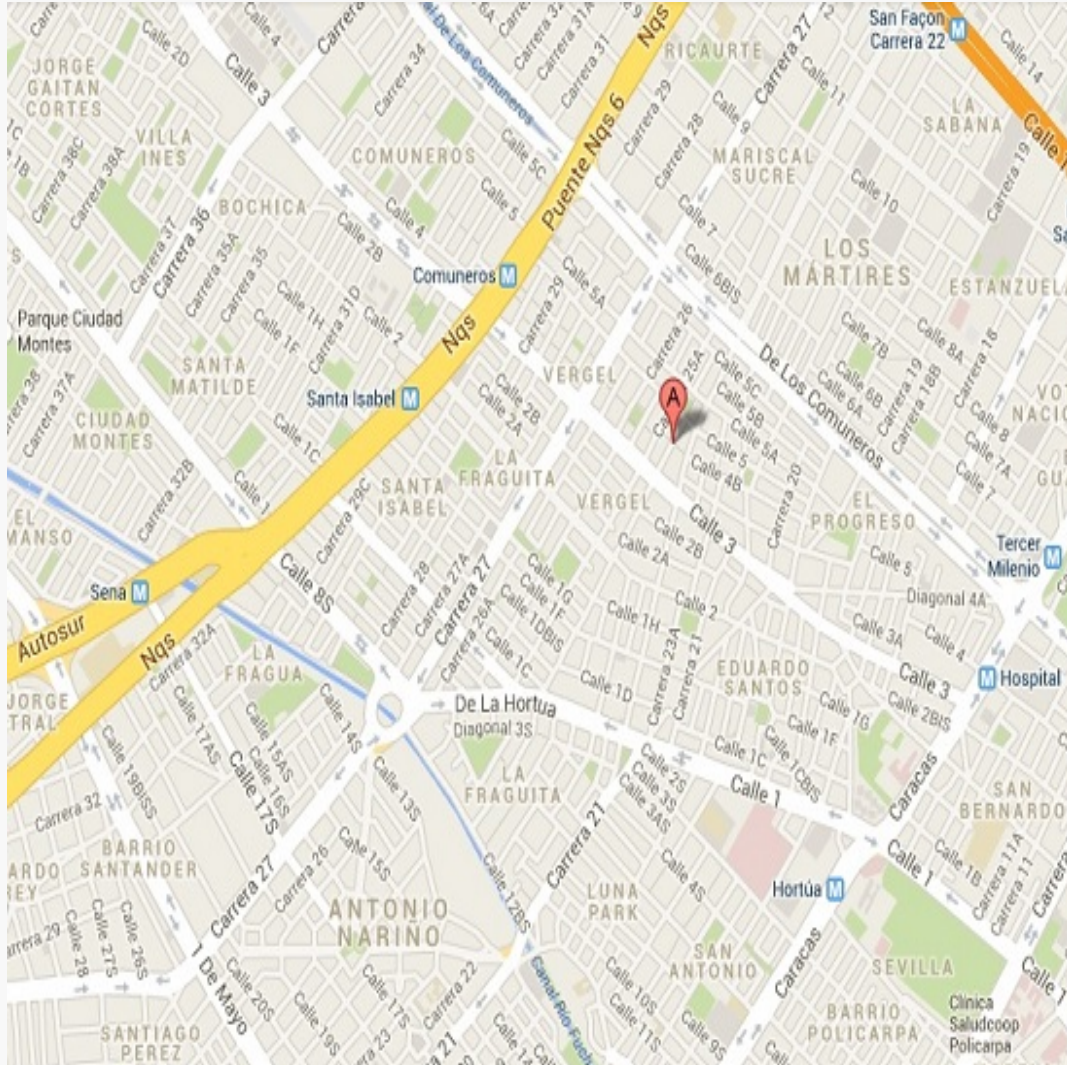
**LATITUD**

MAGNA SIRGAS: 7.875581
GEOGRAFICAS : 7° 52' 32.0916''

LONGITUD

MAGNA SIRGAS: -72.503612
GEOGRAFICAS : 72° 30' 13.0032''

MERCADO

#	DIRECCION	VALOR VENTA	NEG	VALOR DEPURADO	TELEFONO	TERRENO M2	TAMANO CONSTRUCCI ON M2	VALOR CONSTRUCCION M2	VALOR CONSTRUCCION
1	Barrio La Cabrera	\$120,000,000	0.95	\$114,000,000	3185791516	102	102	\$900,000	\$91,800,000
2	Barrio La Cabrera	\$150,000,000	0.95	\$142,500,000	3143941701	150	116	\$900,000	\$104,400,000
3	Barrio La Cabrera	\$150,000,000	0.95	\$142,500,000	3124472199	120	105	\$1,100,000	\$115,500,000
4	Barrio La Cabrera	\$160,000,000	0.95	\$152,000,000	3185791516	110	105	\$1,200,000	\$126,000,000
Del inmueble						440.92	104.50		

#	TOTAL SIN CONSTRUCCION	TERRENO M2	FACTOR TAMANO	FACTOR UBICACION	FACTOR HOMOLOGADO	RESULTADOS
1	\$22,200,000	\$217,647	1.0	1.0	1.00	\$217,647
2	\$38,100,000	\$254,000	1.0	1.0	1.00	\$254,000
3	\$27,000,000	\$225,000	1.0	1.0	1.00	\$225,000
4	\$26,000,000	\$236,364	1.0	1.0	1.00	\$236,364
					PROMEDIO	\$233,252.67
					DESV. STANDAR	\$15,830.05
					COEF. VARIACION	6.79%

TERRENO	ADOPTADOM2	\$233,253.00	AREA	440.92	TOTAL	\$102,845,912.76
CONSTRUCCION	ADOPTADOM2	\$	AREA	104.50	TOTAL	\$0.00
VALOR TOTAL	\$102,845,912.76					

Observaciones:

Enlaces:

REPOSICION



Depreciación Fitto y Corvini

Area construida total	105.87
Area construida vendible	105.87
Valor M2 construido	\$1,458,222
Valor reposición M2	\$154,381,963
Valor reposición presupuesto M2	\$1,458,222
Fuente	Construdata 209
Factor ajuste %	10 %
Valor reposición M2 ajustado	\$1,312,400
Calificación estado conservación	3.5
Vida útil	100
VetusTez	42
Edad en % de vida útil	42 %
Fito y corvin %	53.12 %
Valor reposición depreciado	\$615,253
Valor adoptado depreciado	\$615,253
Valor total	\$65,136,835

PLANO DE DISTRIBUCIÓN

Plano

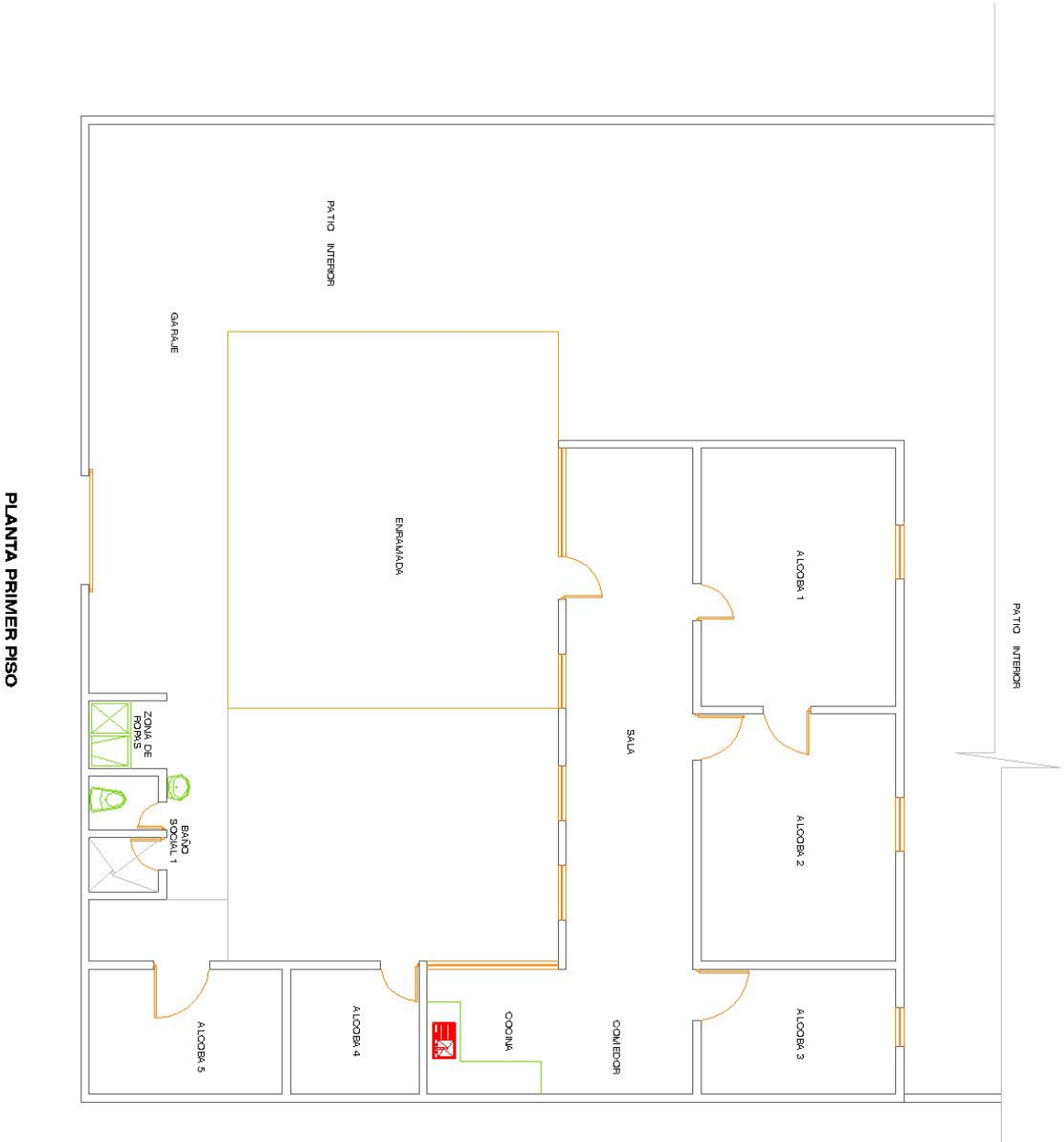

FOTOS General

Foto Selfie

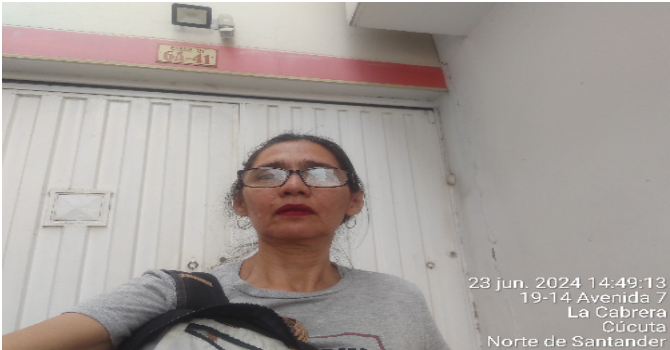

Vía frente al inmueble



Entorno



Entorno



Contador de Energia



Contador de Agua



Contador de Gas



Fachada del Inmueble



FOTOS General

Nomenclatura



Sala



Comedor



Cocina



Cocina



Zona de Ropas



Hab. 1 o Habitación Principal



Habitación 2



FOTOS General

Habitación 3



Habitación 4



Habitación 5

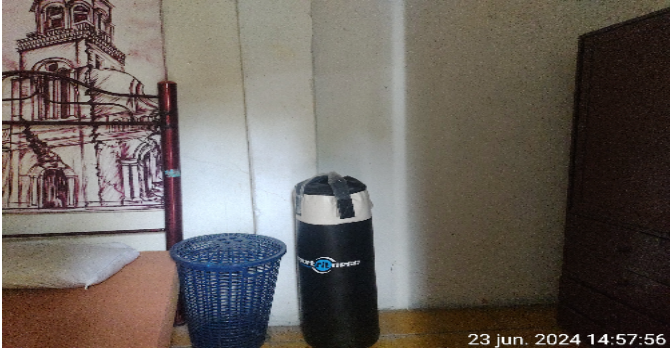

Baño Social 1



Baño Social 1



Patio Interior



Patio Interior



Garaje



FOTOS General

Enramada



CONSIDERACIONES FINALES PARA EL INFORME DE AVALÚO

VOCABULARIO: PRECIO: Es un término que se utiliza para la cuantía que se solicita, ofrece o paga por un bien o servicio. El precio de venta es un hecho histórico. **COSTO:** es el precio pagado por los bienes y servicios o la cantidad exigida para crear o producir el bien o el servicio. **MERCADO:** un mercado es el entorno en el que se comercializan bienes y servicios entre compradores y vendedores a través de un mecanismo de precios. --- **AVALÚO:** Es el estudio o proceso mediante el cual se estima y documenta el valor de un bien o bien inmueble, servicio, actividad, cosa u objeto, de acuerdo a la apreciación personal expresada por un profesional que cuenta con los conocimientos técnicos, aplique normas y procedimientos generalmente aceptados en esta especialidad. --- **VALOR COMERCIAL:** Es el precio más probable en que se podría comercializar un bien, en las circunstancias prevalecientes a la fecha del avalúo, en un plazo razonable de exposición, en una transacción llevada a cabo entre un oferente y un demandante libre de presiones, bien informados.

ABREVIACIONES: Apartamento: APTO ó AP --- **TORRE:** TO --- **LOTE:** LO --- **CASA:** CS o CA --- **AVENIDA:** AV --- **CALLE:** CL --- **CARRERA:** CRA ó KR--- **Diagonal:** Diag. --- **Conjunto:** CJ --- **Edificio:** ED --- **Residencial:** Res --- **Etapas:** ET --- **SIN Estrato:** SE---**Matrícula inmobiliaria:** M.I.--- **Certificado de libertad y tradición:** CLT---- **SIN INFORMACIÓN:** S/I

----- **METODOLOGÍA:** Para la determinación del valor comercial del inmueble objeto de avalúo, de acuerdo con lo establecido en el **Decreto 1420 del 24 de julio de 1998** y su correspondiente resolución reglamentaria **Resolución 620 del 23 de septiembre de 2008** expedida por el Instituto Geográfico Agustín Codazzi, por la cual se establecen los procedimientos para los avalúos ordenados dentro del marco de la **Ley 388 de 1997:**

1. Método de comparación o de mercado: Es la técnica valuatoria que busca establecer el valor comercial del bien, a partir del estudio de las ofertas o transacciones recientes, de bienes semejantes y comparables al del objeto de avalúo. Tales ofertas o transacciones deberán ser clasificadas, analizadas e interpretadas para llegar a la estimación del valor comercial.

2. Método de capitalización de rentas o ingresos: Es la técnica valuatoria que busca establecer el valor comercial de un bien, a partir de las rentas o ingresos que se puedan obtener del mismo bien, o inmuebles semejantes y comparables por sus características físicas, de uso y ubicación, trayendo a valor presente la suma de los probables ingresos o rentas generadas en la vida remanente del bien objeto de avalúo, con una tasa de capitalización o interés.

3. Método de costo de reposición: Es el que busca establecer el valor comercial del bien objeto de avalúo a partir de estimar el costo total de la construcción a precios de hoy, un bien semejante al del objeto de avalúo, y restarle la depreciación acumulada. Para la depreciación de las construcciones se deben emplear modelos continuos y no los discontinuos o en escalera. Deberá adoptarse un sistema que tenga en cuenta la edad y el estado de conservación, tal como lo establece Fitto y Corvini.

4-) Método o técnica Residual: Es el que busca establecer el valor comercial del bien, normalmente para el terreno, a partir de estimar el monto total de las ventas de un proyecto de construcción, acorde con la reglamentación urbanística vigente y de conformidad con el mercado del bien final vendible, en el terreno objeto de avalúo. Este método (técnica) debe desarrollarse bajo el principio de mayor y mejor uso.

DECLARACION DE CUMPLIMIENTO

El valuador confirma que: el informe de valuación es confidencial para las partes, hacia quien está dirigido o sus asesores profesionales, para el propósito específico del encargo; no se acepta ninguna responsabilidad ante ninguna tercera parte, y el valuador no acepta ninguna responsabilidad por la utilización inadecuada del informe. Se prohíbe la publicación del informe en todo o en parte, o cualquier referencia al mismo, o a las cifras de valuación contenidas en él, o los nombres y afiliación profesional de los valuadores, sin el consentimiento escrito del Valuador. ---- **El profesional que firma** declara que no tiene hoy, ni espera tener en el futuro, interés en la propiedad valorada; ni participación en los usos que se hagan del avalúo, ni con las personas que participen en la operación. Ha inspeccionado el inmueble personalmente y/o su equipo de trabajo con RAA vigente, y la información es la observada; los inconvenientes y limitaciones que pueda tener el bien y su

vecindario, están mencionados. Además, se mantendrá un nivel de confidencialidad, acorde a las exigencias de **Los Rosales Constructora Inmobiliaria S.A.S.** ---No es responsabilidad del valuador, el uso de este informe, para un fin distinto al que fue solicitado. --- **La valuación se llevó a cabo conforme a un código de ética** y normas de conducta. El Valuador ha cumplido los requisitos de formación de su profesión. Se adjunta el registro RAA de evaluador en el presente informe. Las descripciones de hechos presentadas en el informe son correctas hasta donde el Valuador alcanza a conocer. Los análisis y resultados solamente se ven restringidos por las hipótesis y condiciones restrictivas que se describen en el informe.

CONDICIONANTES Y SALVEDADE AL AVALÚO

La compañía valuadora así como el valuador no serán responsables de la veracidad de la información urbanística que afecte o haya afectado el inmueble objeto del predio en el momento de la realización del avalúo. El evaluador deberá dejar consignadas las inconsistencias que observe. --- **La compañía valuadora** así como el valuador no serán responsables de la veracidad de la información y ubicación del bien, informada por el solicitante; los antecedentes de propiedad asentados en el presente Avalúo es la contenida en la documentación oficial proporcionada por el solicitante del propio Avalúo y/o propietario del bien a valorar y/o entidad pública o privada solicitante del avalúo, la cual asumimos como correcta y se recibe de buena fe. Entre ella, podemos mencionar la escritura de propiedad o propiedad horizontal, certificado de libertad y tradición, entre otros. --- **El presente Avalúo es de USO exclusivo del(os) solicitante(s)** para el destino o propósito expresado en el mismo, por lo que no podrá ser utilizado para fines distintos. --- **La presente tasación no constituye un dictamen estructural, de cimentación, de hidrología, de suelos, de sismología,** o de cualquier otra rama de la ingeniería civil o la arquitectura, por lo tanto, no puede ser utilizado para fines relacionados con esas ramas ni se asume responsabilidad por vicios ocultos u otras características del inmueble que no puedan ser apreciadas en una visita normal de inspección física para efectos de tasación. Incluso cuando se aprecien algunas características que puedan constituir anomalías con respecto al estado de conservación normal -**según la vida útil consumida** de un inmueble o a su estructura, el valuador no asume mayor responsabilidad que así indicarlo cuando son detectadas, ya que aunque se presenten estados de conservación malos o ruinosos, es obligación del perito realizar la tasación según los criterios y normas vigentes y aplicables según el propósito del mismo. -- **No se han tenido** en cuenta en la elaboración del presente informe, posibles contingencias o afectaciones de orden jurídico, tales como: Titulación, Modos de Adquisición de Dominio, limitaciones de dominio, Contratos de Tenencia, Demandas Pendientes y en general cualquier asunto de carácter legal. El valor asignado se entiende como valor presente del inmueble tal y como se encontraba al momento de efectuar la visita de inspección. **Por tales motivos, el presente avalúo, no representa en ninguno de los casos un estudio de títulos.** --- Los valores comerciales asignados a los inmuebles, tienen que ver directamente con el área determinada en los documentos públicos suministrados por el interesado y/o áreas susceptibles de legalizar de acuerdo a la normatividad aplicable. --**Vigencia del avalúo: decretos 1420/1998 y 422/2000**, expedidos por el Ministerio de Hacienda y Crédito Público y ministerio de Desarrollo Económico, el presente avalúo tiene una **vigencia de un año**, contado desde la fecha expedición, siempre y cuando las condiciones físicas, intrínsecas, extrínsecas y normativas del inmueble valuado, no sufran cambios significativos, así como tampoco se presenten variaciones representativas del mercado inmobiliario comparable. Por otra parte, el **Decreto 145/2000**, "por medio del cual se establecen las condiciones de los créditos de vivienda individual a largo plazo, el avalúo practicado para tal fin, debe encontrarse dentro de los **seis (6) meses** anteriores al otorgamiento del crédito" --- **FAVORABILIDAD:** La finalidad de un proceso valuatorio, es dar valor, por tal motivo cuando se da un concepto de favorabilidad, este está sujeto al cumplimiento de las políticas exigidas por la entidad a la que se le está dirigiendo el avalúo, la cual establece los requisitos para dar un concepto, de acuerdo a los requerimientos internos de dicha entidad. La favorabilidad es un concepto independiente al valor del avalúo, el cual no se afecta por dicho concepto. NO es responsabilidad del perito y/o de Los Rosales dicho concepto, el cual se aporta de buena fe, es responsabilidad de a quien se dirige el avalúo verificar de acuerdo a sus políticas.

FINAL DEL INFORME AVALÚO LRCAJQA-1061769484



PIN de Validación: s8b0a4d



Corporación Autorregulador Nacional de Avaluadores - ANA
NIT: 900796614-2

Entidad Reconocida de Autorregulación mediante la Resolución 20910 de 2016 de la Superintendencia de Industria y Comercio

El señor(a) LILIANA GONZALEZ JAIME, identificado(a) con la Cédula de ciudadanía No. 60323174, se encuentra inscrito(a) en el Registro Abierto de Avaluadores, desde el 05 de Junio de 2019 y se le ha asignado el número de avaluador AVAL-60323174.

Al momento de expedición de este certificado el registro del señor(a) LILIANA GONZALEZ JAIME se encuentra **Activo** y se encuentra inscrito en las siguientes categorías y alcances:

Categoría 1 Inmuebles Urbanos	
Alcance	
<ul style="list-style-type: none">Casas, apartamentos, edificios, oficinas, locales comerciales, terrenos y bodegas situados total o parcialmente en áreas urbanas, lotes no clasificados en la estructura ecológica principal, lotes en suelo de expansión con plan parcial adoptado.	
Fecha de inscripción 05 Jun 2019	Regimen Régimen Académico

Categoría 2 Inmuebles Rurales	
Alcance	
<ul style="list-style-type: none">Terrenos rurales con o sin construcciones, como viviendas, edificios, establos, galpones, cercas, sistemas de riego, drenaje, vías, adecuación de suelos, pozos, cultivos, plantaciones, lotes en suelo de expansión sin plan parcial adoptado, lotes para el aprovechamiento agropecuario y demás infraestructura de explotación situados totalmente en áreas rurales.	
Fecha de inscripción 17 Abr 2024	Regimen Régimen Académico

Categoría 6 Inmuebles Especiales	
Alcance	
<ul style="list-style-type: none">Incluye centros comerciales, hoteles, colegios, hospitales, clínicas y avance de obras. Incluye todos los inmuebles que no se clasifiquen dentro de los numerales anteriores.	
Fecha de inscripción 17 Abr 2024	Regimen Régimen Académico



PIN de Validación: a8fb0a4d



Los datos de contacto del Avaluador son:

Ciudad: CÚCUTA, NORTE DE SANTANDER

Dirección: CALLE 15AN # 17E - 36 NIZA

Teléfono: 3183900001 - 5762294

Correo Electrónico: lili_go_67@hotmail.com

Títulos Académicos, Certificación de Aptitud Ocupacional y otros programas de formación:

Técnico Laboral por Competencias en el sector PUAMERICA Centro de Estudios Técnicos y Empresariales

Arquitecto - Universidad Antonio Nariño.

Que revisados los archivos de antecedentes de procesos disciplinarios de la ERA Corporación Autorregulador Nacional de Avaluadores - ANA; no aparece sanción disciplinaria alguna contra el(la) señor(a) LILIANA GONZALEZ JAIME, identificado(a) con Cédula de ciudadanía No. 60323174

El(la) señor(a) LILIANA GONZALEZ JAIME se encuentra al día con el pago sus derechos de registro, así como con la cuota de autorregulación con Corporación Autorregulador Nacional de Avaluadores - ANA.

Con el fin de que el destinatario pueda verificar este certificado se le asignó el siguiente código de QR, y puede escanearlo con un dispositivo móvil u otro dispositivo lector con acceso a internet, descargando previamente una aplicación de digitalización de código QR que son gratuitas. La verificación también puede efectuarse ingresando el PIN directamente en la página de RAA <http://www.raa.org.co>. Cualquier inconsistencia entre la información acá contenida y la que reporte la verificación con el código debe ser inmediatamente reportada a Corporación Autorregulador Nacional de Avaluadores - ANA.



PIN DE VALIDACIÓN

a8fb0a4d

El presente certificado se expide en la República de Colombia de conformidad con la información que reposa en el Registro Abierto de Avaluadores RAA., a los un (01) días del mes de Junio del 2024 y tiene vigencia de 30 días calendario, contados a partir de la fecha de expedición.

Firma: _____

Página 2 de 3



PIN de Validación: a8b0a4d



Alexandra Suarez
Representante Legal



RAA AVALUO: LRCAJQA-1061769484 M.I.: 260-50152