



QR validez del avalúo



AVALÚOS - CONSTRUCTORA - INTERVENTORIA
Informe de Valuación de un Inmueble de uso Vivienda Urbano

AVALUO: LRCAJA-1059910489

Fecha del avalúo		Fecha de visita	29/05/2024
Dirigido a	Caja Promotora de Vivienda Militar y de Policía		
Dirección	KR 8 H # 67 N - 27 LT CON CASA 28 MZ 9 CIUDADELA SAN EDUARDO SEGUNDA ETAPA		
Barrio	CIUDADELA SAN EDUARDO 2DA ETAPA		
Ciudad	Popayán		
Departamento	Cauca		
Propietario	GILDARDO DIAZ BOLAÑOS		

MIEMBROS DE LA LONJA DE BOGOTÁ-Oficina: CI 151 #18A-34 OF. 505 Bogotá; PBX: 6019159007 Ext. 101
Página web: www.losrosales.com Email: avaluos@losrosales.com
Bogotá D.C.-COLOMBIA



AVALÚOS - CONSTRUCTORA - INTERVENTORIA

Bogotá D.C.,

Señor(es):

Caja Promotora de Vivienda Militar y de Policía

Avalúo solicitado por: DANIEL EDUARDO MORENO IJAJI

Ciudad

Apreciado(s) Señor(es)

Atendiendo su amable solicitud, adjunto a la presente le estamos enviando el informe de Valuación correspondiente al Valor de Mercado del bien inmueble de propiedad de **GILDARDO DIAZ BOLAÑOS** ubicado en la KR 8 H # 67 N - 27 LT CON CASA 28 MZ 9 CIUDADELA SAN EDUARDO SEGUNDA ETAPA CIUDADELA SAN EDUARDO 2DA ETAPA, de la ciudad de Popayán.

Para la determinación del valor comercial del inmueble objeto de avalúo, de acuerdo con lo establecido en el Decreto 1420 del 24 de julio de 1998 y su correspondiente resolución reglamentaria Resolución 620 del 23 de septiembre de 2008 expedida por el Instituto Geográfico Agustín Codazzi, por la cual se establecen los procedimientos para los avalúos ordenados dentro del marco de la Ley 388 de 1997.

Según los criterios analizados, nuestro Avalúo arrojó un valor de \$119,346,000.00 pesos m/cte (Ciento diecinueve millones trescientos cuarenta y seis mil).

Atentamente,

Los Rosales Constructora Inmobiliaria S.A.S.

MIEMBROS DE LA LONJA DE BOGOTÁ-Oficina: Cl 151 #18A-34 OF. 505 Bogotá; PBX: 6019159007 Ext. 101

Página web: www.losrosales.com Email: avaluos@losrosales.com

Bogotá D.C.-COLOMBIA

LIQUIDACIÓN

VALOR COMERCIAL

Tipo de Área	Descripción	Área	Unidad	Valor unitario	%	Valor total
Area de Terreno	lote de terreno	60	M2	\$1,057,000.00	53.14%	\$63,420,000.00
Area Construida	primer piso	26.40	M2	\$1,170,000.00	25.88%	\$30,888,000.00
Area Construida	segundo piso	21.40	M2	\$1,170,000.00	20.98%	\$25,038,000.00
Area de Terreno			M2	\$	0.00%	\$0.00
TOTALES					100%	\$119,346,000

Valor en letras
Ciento diecinueve millones trescientos cuarenta y seis mil Pesos Colombianos

Perito actuante

FRANCIA MARIETA

FRANCIA MARIETA CABRERA TEJADA
RAA Nro: AVAL-34571272
C.C: 34571272

VALORES/TIPO DE AREA.			INFORMACIÓN UVR	
	Terreno	Construcción	Valor UVR	1
Integral	0	0	Valor del avalúo en UVR	119,346,000.00
Proporcional	0	119,346,000	Valor asegurable	119,346,000
% valor proporcional		100	Tiempo esperado comercialización	12
Calificación garantía				
Observación calificación				
Observación				

GENERAL					
Código	LRCAJA-1059910489	Propósito	Modelo 8-14	Tipo avalúo	valor comercial
Datos del dirigido a:					
Dirigido A	Caja Promotora de Vivienda Militar y de Policía				
Tipo identificación	NIT.	Documento	NIT 860021967-7	Email	
Datos del solicitante:					
Solicitante	DANIEL EDUARDO MORENO IJAJI				
Tipo identificación	C.C.	Documento	1059910489	Teléfono	3104110698
Email	daniel.moreno2400@correo.policia.gov.co				
Datos del propietario:					
Propietario	GILDARDO DIAZ BOLAÑOS				
Tipo identificación	C.C.	Documento	10.691.902	Ocupante	Propietario
Datos del inmueble objeto de avalúo:					
Dirección	KR 8 H # 67 N - 27 LT CON CASA 28 MZ 9 CIUADELA SAN EDUARDO SEGUNDA ETAPA				
Conjunto	CIUADELA SAN EDUARDO 2DA ETAPA				
Ciudad	Popayán	Departamento	Cauca	Estrato	1
Sector	Urbano	Barrio	CIUADELA SAN EDUARDO 2DA ETAPA	Ubicación	Terreno – Construcción
Tipo Inmueble	Casa	Tipo subsidio	VIS vivienda de interes Social	Sometido a PH	No
Observación	<p>Inmueble ubicado en: KRA 8H # 67N-27LT CON CASA 28 M 29 CIUADELA SAN EDUARDO 2DA ETAPA</p> <p>Al inmueble se llega así: SOBRE LA CALLE 71 NORTE, crua a la derecha carrera 8D hasta la carrera 8C e ingresa via peatonal hasta la carrera 8H donde se ubica el inmueble. Cuenta con servicios públicos (agua, energía y gas), contadores instalados y funcionales.</p>				

CARACTERISTICAS GENERALES					
Uso actual	Vivienda	Piso inmueble	2		
Clase inmueble	Unifamiliar	Otro		Método evaluación	METODO MERCADO Y REPOSICION
Justificación de Metodología	<p>Para la determinación del valor comercial del inmueble objeto de avalúo, de acuerdo con lo establecido en el Decreto 1420 del 24 de julio de 1998 y su correspondiente resolución reglamentaria Resolución 620 del 23 de septiembre de 2008 expedida por el Instituto Geográfico Agustín Codazzi, por la cual se establecen los procedimientos para los avalúos ordenados dentro del marco de la Ley 388 de 1997; se utiliza el siguiente (s) método(s):</p> <p>MÉTODO DE COMPARACIÓN O DE MERCADO: Es la técnica valuatoria que busca establecer el valor comercial del bien, a partir del estudio de las ofertas o transacciones recientes, de bienes semejantes y comparables al del objeto de avalúo. Tales ofertas o transacciones deberán ser clasificadas, analizadas e interpretadas para llegar a la estimación del valor comercial.</p> <p>MÉTODO DE COSTO DE REPOSICIÓN: Es el que busca establecer el valor comercial del bien objeto de avalúo a partir de estimar el costo total de la construcción a precios de hoy, un bien semejante al del objeto de avalúo, y restarle la depreciación acumulada. Para la depreciación de las construcciones se deben emplear modelos continuos y no los discontinuos o en escalera. Deberá adoptarse un sistema que tenga en cuenta la edad y el estado de conservación, tal como lo establece Fitto y Corvini.</p>				
ÁREAS JURÍDICAS		UND	VALOR		
AREA DE TERRENO		M2	60		
AREA CONSTRUIDA		M2	48		
ÁREAS CATASTRAL		UND	VALOR		
AREA DE TERRENO		M2	60		
AREA CONSTRUIDA		M2	48		
AVALUO CATASTRAL 2024		PESOS	56513000		
ÁREAS MEDIDAS EN VISITA		UND	VALOR		
AREA DE TERRENO		M2	60		
AREA PISO 1		M2	26.40		
AREA PISO 2		M2	21.56		
ÁREAS VALORADAS		UND	VALOR		
AREA DE TERRENO		M2	60		
AREA PISO 1		M2	26.40		
AREA PISO 2		M2	21.60		
ÁREAS POR NORMA			VALOR		
Indice ocupación		0.80	48		
Indice construcción		2.0	120		
Forma Geometrica	rectangular	Frente	6		
Fondo	10	Relación frente fondo	1;1		
Perspectivas de valoración	De acuerdo a las condiciones del sector y a la dinámica de mercado del mismo, se consideran perspectivas de valoración medias				
Actualidad edificadora	No se observó actividad edificadora en su entorno inmediato.				

Comportamiento Oferta y Demanda	Del análisis del segmento del mercado relativo a los inmuebles comparables con el que se valora se deduce que la oferta en la zona es media, y se considera que la demanda es media.
---------------------------------	--

REGLAMENTACION URBANISTICA

Acuerdo Decreto	06 de 2002
Area Del Lote	60
Forma Del Lote	RECTANGULAR
Topografia	PLANA
# Unidades Predios(Predios subdivididos fisicamente)	1
Clasificacion Del Suelo	Urbana
Uso Principal Norma	Residencial AR-1
Uso Compatible Norma	Comercio
Uso Condicionado Norma	No registra
Uso Prohibido Norma	NA
Indice DeOcupacion	80%
Indice DeConstruccion	200%
Antejardin	1.50 a 2.0
AislamientoPosterior	9m2
Aislamiento Lateral	No aplica
Altura Permitida	tres pisos
Densidad	7.70 viv/ha
Amenaza Riesgo Inundacion	no presenta susceptibilidad de inundacion
Amenaza Riesgo Movimiento en masa	no presenta
Suelos De Proteccion	no presenta
Patrimonio	no aplica
Observaciones Reglamentación urbanística:	el inmueble presenta area terreno 60m2 en documentos y 48 m2 construidos , en sitio se encuentra que tiene la misma area de terreno y construida.

INFORMACIÓN JURÍDICA

ESCRITURAS

Nro. escritura	Tipo	Fecha	Notaria	Ciudad
2196	EscrituraDePropiedad	21/05/2021	Tercera	Popayán

MATRÍCULAS

Nro. Matrícula	Fecha	Cédula catastral	Detalle
120-214541	02/06/2024	0101000000082800280000	casa

Observación

La presente tasación no constituye un estudio de títulos, ni se asume responsabilidad por vicios ocultos u otras características del inmueble.
Limitaciones al dominio: anotación 0304 afectación vivienda familiar , del certificado de tradición suministrado, se recomienda levantar antes de cualquier negociación.

GARAJES Y DEPOSITOS

Observación

el inmueble no presenta garajes

DEL ENTORNO

SERVICIOS PÚBLICOS			AMOBAMIENTO URBANO		
	Sector	Inmueble		Sector	
Energía	SI	SI	Alumbrado	SI	
Acueducto	SI	SI	Arborizacion	SI	
Alcantarillado	SI	SI	Alamedas	NO	
Gas	SI	SI	Ciclo rutas	NO	
CARACTERISTICAS					
Uso predominante	Residencial	Área de actividad	Residencial.	Demanda / Interés	Media
Estrato	1	Barrio legal	Si	Topografia	Ligera

Transporte	Bueno	Condiciones de salubridad	Bueno		
EQUIPAMIENTO			VIAS, ANDENES Y SARDINELES		
	Nivel	Nivel Distancia		Sector	Conservación
Zonas recreativas	Bueno	0-100	Andenes	SI	Bueno
Áreas verdes	Bueno	0-100	Sardineles	SI	Bueno
Estacionamiento	Bueno	0-100	Vías pavimentadas	SI	Bueno
Asistencial	Regular	300-400	Tipo de vía	Pavimento flexible, via peatonal en concreto	
Escolar	Bueno	100-200			
Comercial	Bueno	100-200			
IMPACTO AMBIENTAL					
Aire	NO	Basura	NO	Inseguridad	NO
Ruido	NO	Aguas	NO	Otro	NO
Observación:	IMPACTO AMBIENTAL NEGATIVOS, no se observan afectaciones ambientales, de orden público o de seguridad negativas, más que las normales del municipio.				

ESTRUCTURA					
Estado de la conservación	Bueno	Estructura	Tradicional	Estructura reforzada	NO DISPONIBLE
Material construcción	Ladrillo	Tipo estructura	mampostería reforzada-dovelas		
Daños por Sismos	NO	Ajustes sismos resistentes	NO	Cubierta	teja de fibrocemento
Fachada	ladrillo a la vista	Ancho fachada	3-6 metros	Irregularidad planta	No
Irregularidad altura	No	Tipología vivienda	Casa Continua	Otro tipología vivienda	
Año construcción	2016	Edad Inmueble	8 años	Vida útil	100 años
Estado construcción	Usada	%Avance			
Licencia construcción	No disponible				
Observación	Estructura en aparente buen estado de conservación en el momento de la visita, no se observa grietas o fallas a simple vista. La presente tasación no constituye un dictamen estructural, de cimentación o de cualquier otra rama de la ingeniería civil o la arquitectura, por lo tanto, no puede ser utilizado para fines relacionados con esas ramas; ni se asume responsabilidad por vicios ocultos u otras características del inmueble que no puedan ser apreciadas en una visita normal de inspección física.				

DEPENDENCIAS					
INFORMACIÓN DEPENDENCIAS					
Sala	1	Comedor	2	Cocina	Sencilla
Baños Sociales	1	Patio interior	1	Habitaciones	2
Closet	0	Baños privados	0	Estar	0
Bodega	0	Estudio	0	Cuarto servicio	0

Baños servicio	0	Zona ropas	1	Local	0
Balcón	0	Jardín	Si	Zona verde	Si
Oficina	0	Ventilación	Bueno	Iluminación	Bueno
Observación	Casa. Consta de: sala: 1, Comedor: 2, Cocina: Sencilla, Baño social: 1, Patio interior: 1, Habitaciones: 2, Zona ropas: 1, Jardín: Si, Zona verde: Si, Ventilación: Bueno, Iluminación: Bueno				

ACABADOS

	Sala	Comedor	Cocina	Baño	Piso	Techo	Muro	Carpintería
Calidad	Sencillo	Sencillo	Sencillo	Sencillo	Sin acabado	Sin acabado	Sin acabado	Sencillo
Estado	Bueno.	Bueno.	Bueno.	Bueno.	Bueno.	Bueno.	No hay	Bueno.
Observación	Acabados en buen estado de conservación y mantenimiento, pisos en primario sin acabado, muros estucados y pintados, acabados de yeso en el techo, Baño social enchapado, cocina con mueble en acero con lavaplatos, puertas en madera y ventanería en aluminio, .							

UBICACIÓN GEOGRÁFICA

Dirección: KR 8 H # 67 N - 27 LT CON CASA 28 MZ 9 CIUADELA SAN EDUARDO SEGUNDA ETAPA | CIUADELA SAN EDUARDO 2DA ETAPA | Popayán | Cauca

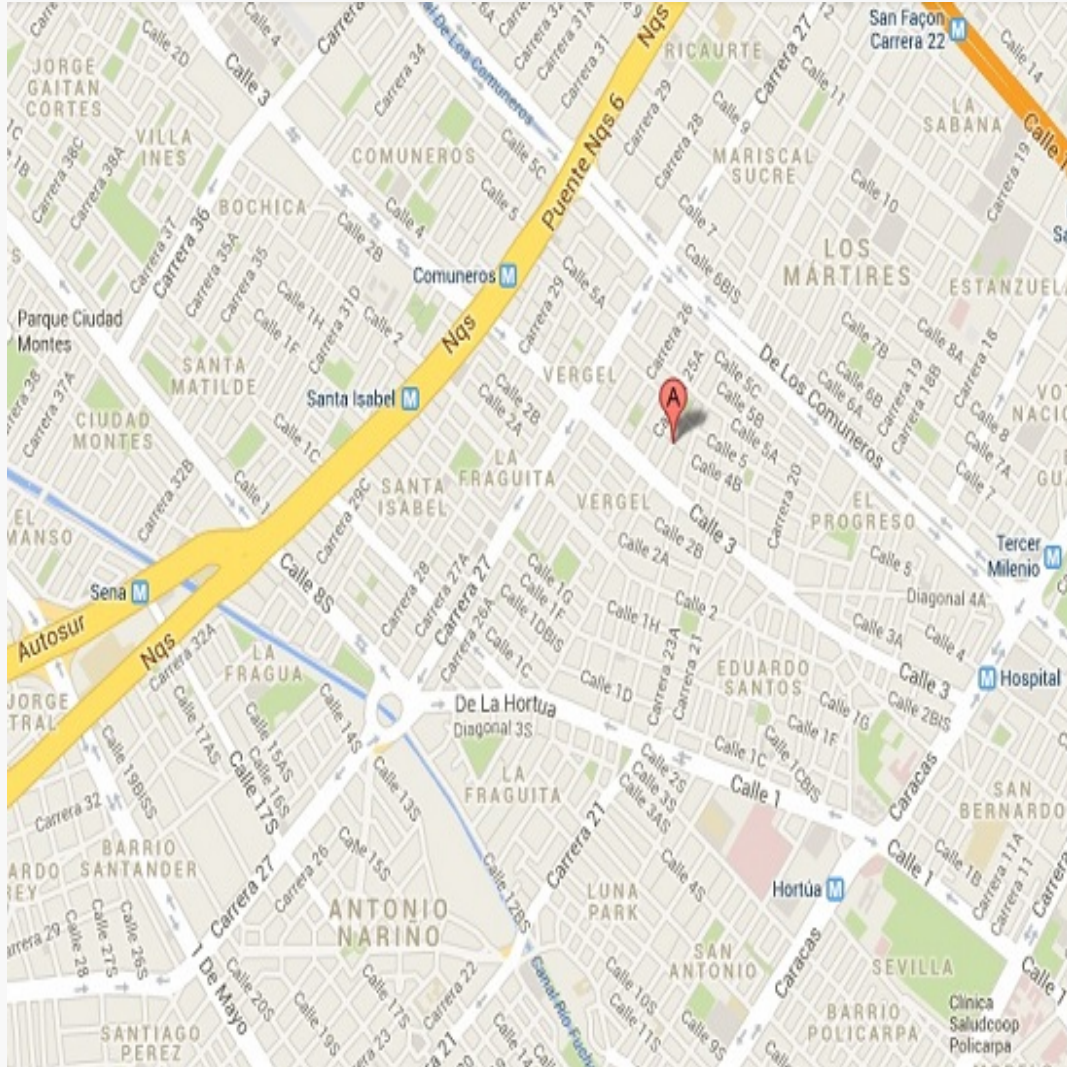

LATITUD

MAGNA SIRGAS: 2.480041
GEOGRAFICAS : 2° 28' 48.147''

LONGITUD

MAGNA SIRGAS: -76.566097
GEOGRAFICAS : 76° 33' 57.9486''

MERCADO

#	DIRECCION	VALOR VENTA	NEG	VALOR DEPURADO	TELEFONO	TERRENO M2	TAMANO CONSTRUCCI ON M2	VALOR CONSTRUCCION M2	VALOR CONSTRUCCION
1	ciudadela san eduardo	\$230,000,000	0.95	\$218,500,000	3103995693	60	60	\$2,600,000	\$156,000,000
2	ciudadela san eduardo	\$139,900,000	0.95	\$132,905,000	3196628041	60	42.6	\$1,700,000	\$72,420,000
3	ciudadela san eduardo	\$150,000,000	0.95	\$142,500,000	3042840500	60	42.60	\$1,700,000	\$72,420,000
4	La Paz	\$175,000,000	0.95	\$166,250,000	3122446979	72	72	\$1,300,000	\$93,600,000
Del inmueble						60	48		

#	TOTAL SIN CONSTRUCCION	TERRENO M2	FACTOR TAMANO	FACTOR UBICACION	FACTOR HOMOLOGADO	RESULTADOS
1	\$62,500,000	\$1,041,667	1.0	1.0	1.00	\$1,041,667
2	\$60,485,000	\$1,008,083	1.0	1.0	1.00	\$1,008,083
3	\$70,080,000	\$1,168,000	1.0	1.0	1.00	\$1,168,000
4	\$72,650,000	\$1,009,028	1.0	1.0	1.00	\$1,009,028
					PROMEDIO	\$1,056,694.44
					DESV. STANDAR	\$75,828.56
					COEF. VARIACION	7.18%

TERRENO	ADOPTADOM2	\$1,057,000.00	AREA	60	TOTAL	\$63,420,000.00
CONSTRUCCION	ADOPTADOM2	\$1,500,000.00	AREA	48	TOTAL	\$72,000,000.00
VALOR TOTAL	\$135,420,000.00					

Observaciones: Se realiza el análisis de la muestra de bienes inmuebles comparables con la propiedad valuada, en lo referente a superficie, edad, situación, distribución, entorno y ubicados en el mismo sector. Dependiendo de la oferta utilizada en el momento de homogeneización se ha utilizado un factor que precia o deprecia la oferta, teniendo en cuenta los factores intervinientes de la misma. item 1. factores de homologacion : Neg. 0.95 por ser usado, Tamaño: 1 por ser similar con inmueble avaluado, Ubicación: 1 por ser ubicación similar al inmueble avaluado					
Enlaces: 1.- https://www.inmhabitai.com/property/casa-ciudadela-san-eduardo/ 2.- https://geainmobiliaria.co/casa-venta-san-eduardo-popayan/7098285 3.- https://open-house.com.co/propiedad/casa-san-eduardo/ 4.- https://www.fincaraiz.com.co/inmueble/casa-en-venta/santa-barbara/popayan/10890117					

REPOSICION

construccion

Depreciación Fitto y Corvini

Area construida total	48
Area construida vendible	48
Valor M2 construido	\$1,694,608
Valor reposición M2	\$81,341,184
Valor reposición presupuesto M2	\$1,694,608
Fuente	construdata 209
Factor ajuste %	20 %
Valor reposición M2 ajustado	\$1,355,686
Calificación estado conservación	2.5
Vida útil	70
VetusTez	8
Edad en % de vida útil	11.43 %
Fito y corvin %	13.70 %
Valor reposición depreciado	\$1,169,957
Valor adoptado depreciado	\$1,170,000
Valor total	\$56,160,000

Observaciones:
Se aplicó un factor de ajuste de 20% debido a la distancia existente entre el predio y el valor de referencia, se deja anotación que el valor de referencia fue tomada de la revista 209 de construdata de la ciudad de cali.

PLANO DE DISTRIBUCIÓN

Plano

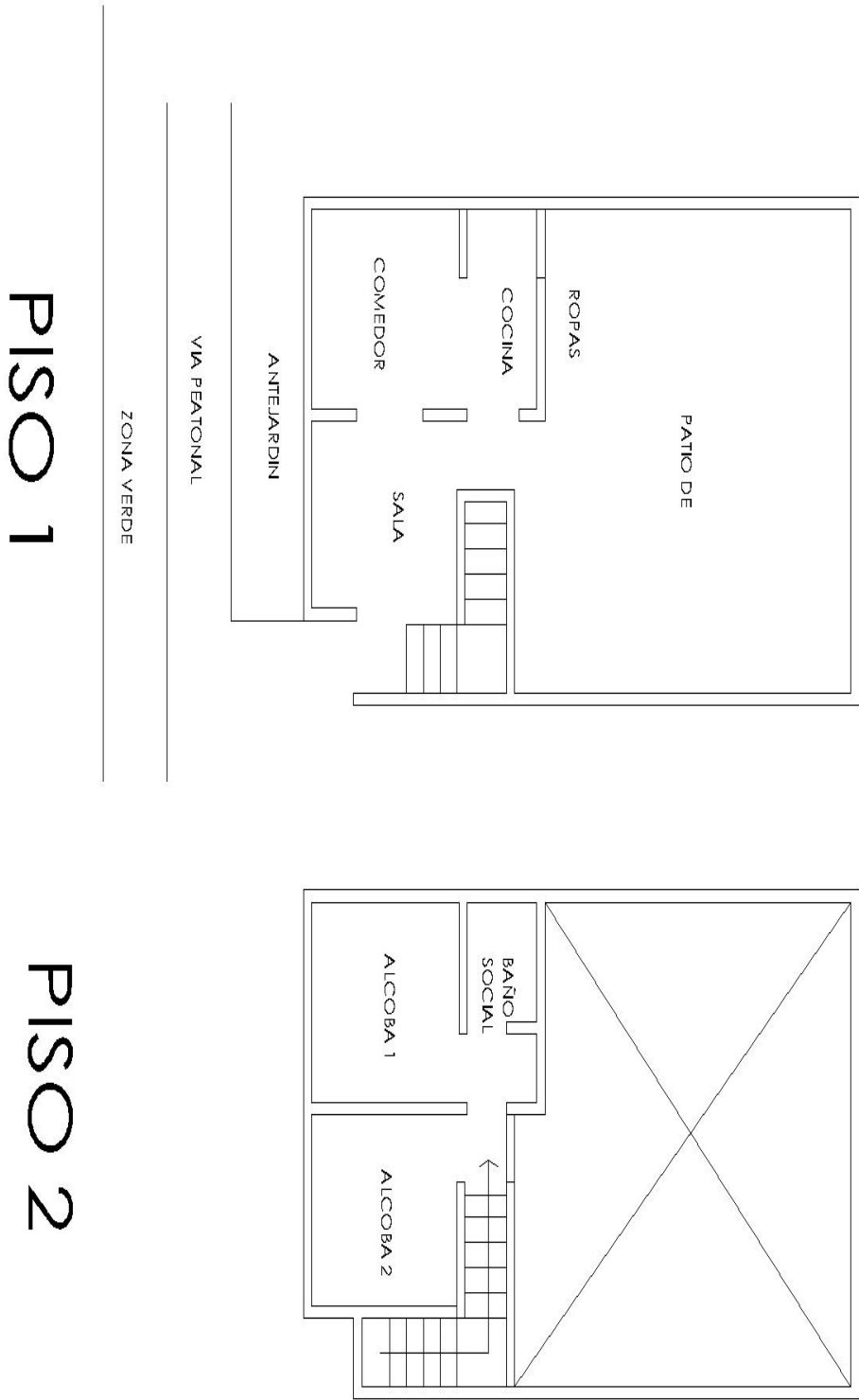

FOTOS General

Foto Selfie



Foto Selfie



Via frente al inmueble



Entorno



Entorno



Contador de Energia



Contador de Agua



Contador de Gas



FOTOS General

Fachada del Inmueble



Fachada del Inmueble



Nomenclatura



Nomenclatura



Puerta de entrada



Sala

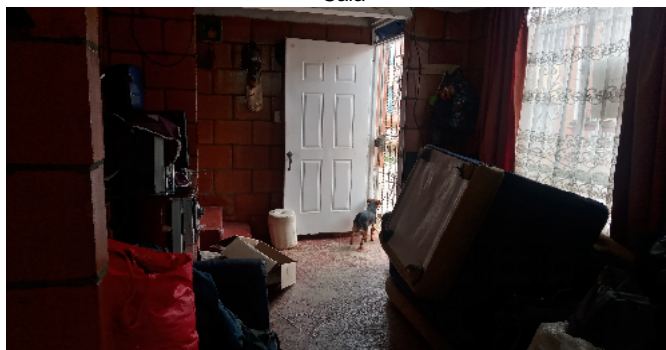

Comedor



Cocina



FOTOS General

Zona de Ropas



Escalera del inmueble



Escalera del inmueble



Hab. 1 o Habitación Principal



Habitación 2



Baño Social 1



Baño Social 1

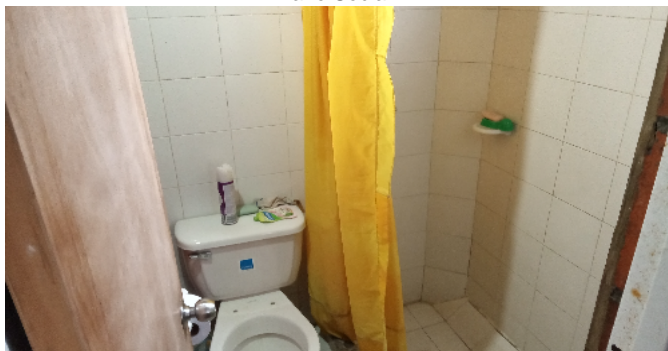

Patio Interior



CONSIDERACIONES FINALES PARA EL INFORME DE AVALÚO

VOCABULARIO: PRECIO: Es un término que se utiliza para la cuantía que se solicita, ofrece o paga por un bien o servicio. El precio de venta es un hecho histórico. **COSTO:** es el precio pagado por los bienes y servicios o la cantidad exigida para crear o producir el bien o el servicio. **MERCADO:** un mercado es el entorno en el que se comercializan bienes y servicios entre compradores y vendedores a través de un mecanismo de precios. --- **AVALÚO:** Es el estudio o proceso mediante el cual se estima y documenta el valor de un bien o bien inmueble, servicio, actividad, cosa u objeto, de acuerdo a la apreciación personal expresada por un profesional que cuenta con los conocimientos técnicos, aplique normas y procedimientos generalmente aceptados en esta especialidad. --- **VALOR COMERCIAL:** Es el precio más probable en que se podría comercializar un bien, en las circunstancias prevalecientes a la fecha del avalúo, en un plazo razonable de exposición, en una transacción llevada a cabo entre un oferente y un demandante libre de presiones, bien informados.

ABREVIACIONES: Apartamento: APTO ó AP --- **TORRE:** TO --- **LOTE:** LO --- **CASA:** CS o CA --- **AVENIDA:** AV --- **CALLE:** CL --- **CARRERA:** CRA ó KR--- **Diagonal:** Diag. --- **Conjunto:** CJ --- **Edificio:** ED --- **Residencial:** Res --- **Etapas:** ET --- **SIN Estrato:** SE---**Matrícula inmobiliaria:** M.I.--- **Certificado de libertad y tradición:** CLT---- **SIN INFORMACIÓN:** S/I

----- **METODOLOGÍA:** Para la determinación del valor comercial del inmueble objeto de avalúo, de acuerdo con lo establecido en el **Decreto 1420 del 24 de julio de 1998** y su correspondiente resolución reglamentaria **Resolución 620 del 23 de septiembre de 2008** expedida por el Instituto Geográfico Agustín Codazzi, por la cual se establecen los procedimientos para los avalúos ordenados dentro del marco de la **Ley 388 de 1997:**

1. Método de comparación o de mercado: Es la técnica valuatoria que busca establecer el valor comercial del bien, a partir del estudio de las ofertas o transacciones recientes, de bienes semejantes y comparables al del objeto de avalúo. Tales ofertas o transacciones deberán ser clasificadas, analizadas e interpretadas para llegar a la estimación del valor comercial.

2. Método de capitalización de rentas o ingresos: Es la técnica valuatoria que busca establecer el valor comercial de un bien, a partir de las rentas o ingresos que se puedan obtener del mismo bien, o inmuebles semejantes y comparables por sus características físicas, de uso y ubicación, trayendo a valor presente la suma de los probables ingresos o rentas generadas en la vida remanente del bien objeto de avalúo, con una tasa de capitalización o interés.

3. Método de costo de reposición: Es el que busca establecer el valor comercial del bien objeto de avalúo a partir de estimar el costo total de la construcción a precios de hoy, un bien semejante al del objeto de avalúo, y restarle la depreciación acumulada. Para la depreciación de las construcciones se deben emplear modelos continuos y no los discontinuos o en escalera. Deberá adoptarse un sistema que tenga en cuenta la edad y el estado de conservación, tal como lo establece Fitto y Corvini.

4-) Método o técnica Residual: Es el que busca establecer el valor comercial del bien, normalmente para el terreno, a partir de estimar el monto total de las ventas de un proyecto de construcción, acorde con la reglamentación urbanística vigente y de conformidad con el mercado del bien final vendible, en el terreno objeto de avalúo. Este método (técnica) debe desarrollarse bajo el principio de mayor y mejor uso.

DECLARACION DE CUMPLIMIENTO

El valuador confirma que: el informe de valuación es confidencial para las partes, hacia quien está dirigido o sus asesores profesionales, para el propósito específico del encargo; no se acepta ninguna responsabilidad ante ninguna tercera parte, y el valuador no acepta ninguna responsabilidad por la utilización inadecuada del informe. Se prohíbe la publicación del informe en todo o en parte, o cualquier referencia al mismo, o a las cifras de valuación contenidas en él, o los nombres y afiliación profesional de los valuadores, sin el consentimiento escrito del Valuador. ---- **El profesional que firma** declara que no tiene hoy, ni espera tener en el futuro, interés en la propiedad valorada; ni participación en los usos que se hagan del avalúo, ni con las personas que participen en la operación. Ha inspeccionado el inmueble personalmente y/o su equipo de trabajo con RAA vigente, y la información es la observada; los inconvenientes y limitaciones que pueda tener el bien y su

vecindario, están mencionados. Además, se mantendrá un nivel de confidencialidad, acorde a las exigencias de **Los Rosales Constructora Inmobiliaria S.A.S.** ---No es responsabilidad del valuador, el uso de este informe, para un fin distinto al que fue solicitado. --- **La valuación se llevó a cabo conforme a un código de ética** y normas de conducta. El Valuador ha cumplido los requisitos de formación de su profesión. Se adjunta el registro RAA de evaluador en el presente informe. Las descripciones de hechos presentadas en el informe son correctas hasta donde el Valuador alcanza a conocer. Los análisis y resultados solamente se ven restringidos por las hipótesis y condiciones restrictivas que se describen en el informe.

CONDICIONANTES Y SALVEDADE AL AVALÚO

La compañía valuadora así como el valuador no serán responsables de la veracidad de la información urbanística que afecte o haya afectado el inmueble objeto del predio en el momento de la realización del avalúo. El evaluador deberá dejar consignadas las inconsistencias que observe. --- **La compañía valuadora** así como el valuador no serán responsables de la veracidad de la información y ubicación del bien, informada por el solicitante; los antecedentes de propiedad asentados en el presente Avalúo es la contenida en la documentación oficial proporcionada por el solicitante del propio Avalúo y/o propietario del bien a valorar y/o entidad pública o privada solicitante del avalúo, la cual asumimos como correcta y se recibe de buena fe. Entre ella, podemos mencionar la escritura de propiedad o propiedad horizontal, certificado de libertad y tradición, entre otros. --- **El presente Avalúo es de USO exclusivo del(os) solicitante(s)** para el destino o propósito expresado en el mismo, por lo que no podrá ser utilizado para fines distintos. --- **La presente tasación no constituye un dictamen estructural, de cimentación, de hidrología, de suelos, de sismología,** o de cualquier otra rama de la ingeniería civil o la arquitectura, por lo tanto, no puede ser utilizado para fines relacionados con esas ramas ni se asume responsabilidad por vicios ocultos u otras características del inmueble que no puedan ser apreciadas en una visita normal de inspección física para efectos de tasación. Incluso cuando se aprecien algunas características que puedan constituir anomalías con respecto al estado de conservación normal -**según la vida útil consumida** de un inmueble o a su estructura, el valuador no asume mayor responsabilidad que así indicarlo cuando son detectadas, ya que aunque se presenten estados de conservación malos o ruinosos, es obligación del perito realizar la tasación según los criterios y normas vigentes y aplicables según el propósito del mismo. -- **No se han tenido** en cuenta en la elaboración del presente informe, posibles contingencias o afectaciones de orden jurídico, tales como: Titulación, Modos de Adquisición de Dominio, limitaciones de dominio, Contratos de Tenencia, Demandas Pendientes y en general cualquier asunto de carácter legal. El valor asignado se entiende como valor presente del inmueble tal y como se encontraba al momento de efectuar la visita de inspección. **Por tales motivos, el presente avalúo, no representa en ninguno de los casos un estudio de títulos.** --- Los valores comerciales asignados a los inmuebles, tienen que ver directamente con el área determinada en los documentos públicos suministrados por el interesado y/o áreas susceptibles de legalizar de acuerdo a la normatividad aplicable. --**Vigencia del avalúo: decretos 1420/1998 y 422/2000**, expedidos por el Ministerio de Hacienda y Crédito Público y ministerio de Desarrollo Económico, el presente avalúo tiene una **vigencia de un año**, contado desde la fecha expedición, siempre y cuando las condiciones físicas, intrínsecas, extrínsecas y normativas del inmueble valuado, no sufran cambios significativos, así como tampoco se presenten variaciones representativas del mercado inmobiliario comparable. Por otra parte, el **Decreto 145/2000**, "por medio del cual se establecen las condiciones de los créditos de vivienda individual a largo plazo, el avalúo practicado para tal fin, debe encontrarse dentro de los **seis (6) meses** anteriores al otorgamiento del crédito" --- **FAVORABILIDAD:** La finalidad de un proceso valuatorio, es dar valor, por tal motivo cuando se da un concepto de favorabilidad, este está sujeto al cumplimiento de las políticas exigidas por la entidad a la que se le está dirigiendo el avalúo, la cual establece los requisitos para dar un concepto, de acuerdo a los requerimientos internos de dicha entidad. La favorabilidad es un concepto independiente al valor del avalúo, el cual no se afecta por dicho concepto. NO es responsabilidad del perito y/o de Los Rosales dicho concepto, el cual se aporta de buena fe, es responsabilidad de a quien se dirige el avalúo verificar de acuerdo a sus políticas.

FINAL DEL INFORME AVALÚO LRCAJA-1059910489



PIN de Validación: ba8DecB



<https://www.raa.org.co>



Corporación Autorregulador Nacional de Avaluadores - ANA

NIT: 800788814-2

Entidad Reconocida de Autorregulación mediante la Resolución 20810 de 2016 de la Superintendencia de Industria y Comercio

El señor(a) **FRANCIA MARIETA CABRERA TEJADA**, identificado(a) con la Cédula de ciudadanía No. 34571272, se encuentra inscrito(a) en el Registro Abierto de Avaluadores, desde el 08 de Marzo de 2020 y se le ha asignado el número de evaluador **AVAL-34571272**.

La **RAA** en la expedición de este certificado al registro del señor(a) **FRANCIA MARIETA CABRERA TEJADA** se encuentra inscrita en las siguientes categorías y alcances:

Categoría 1: Inmuebles Urbanos

Alcance

- Casas, apartamentos, edificios, oficinas, locales comerciales, talleres y bodegas situados total o parcialmente en áreas urbanas, las no clasificadas en la estructura acústica principal, las en su bodega de expansión con plan parcial adoptado.

Fecha de inscripción:
08 Mar 2020

Régimen:
Régimen Acústico

Los datos de contacto del Avaluador son:

Ciudad: **POPAYÁN, CAUCA**

Dirección: **CALLE 5 N 10-28 INT 101**

Teléfono: **3122653188**

Correo Electrónico: **maria751028@gmail.com**

Títulos Académicos, Certificados de Aptitud Ocupacional y otros programas de formación:

Arquitecta- Fundación Universitaria de Popayán

Que revisados los archivos de antecedentes de procesos disciplinarios de la ERA Corporación Autorregulador Nacional de Avaluadores - ANA, no aparece sanción disciplinaria alguna contra el(a) señor(a) **FRANCIA MARIETA CABRERA TEJADA**, identificado(a) con Cédula de ciudadanía No. 34571272

El(a) señor(a) **FRANCIA MARIETA CABRERA TEJADA** se encuentra al día con el pago sus derechos de registro, así como con la cuota de autorregulación con Corporación Autorregulador Nacional de

Página 1 de 2



PIN de Validación: bel30ec6

**Avaluadores - ANA**

Con el fin de que el destinatario pueda verificar este certificado se le asignó el siguiente código de QR, y pueda escanearlo con un dispositivo móvil u otro dispositivo lector con acceso a Internet, descargando previamente una aplicación de digitalización de código QR que son gratuitas. La verificación también pueda efectuarse ingresando el PIN directamente en la página de RAA <http://www.raa.org.co>. Cualquier inconsistencia entre la información acá contenida y la que reporte la verificación con el código debe ser inmediatamente reportada a Corporación Autorregulador Nacional de Avaluadores - ANA.

RAA AVALUO  **LRCAJA-1059910489 M.I.: 120-214541**

PIN DE VALIDACIÓN

bel30ec6

El presente certificado se expide en la República de Colombia de conformidad con la información que reposa en el Registro Abierto de Avaluadores RAA, a los días (02) días del mes de Mayo del 2024 y tiene vigencia de 30 días calendario, contados a partir de la fecha de expedición.

Firma: Alexandra Suarez
Representante Legal