



QR validez del avalúo



**AVALÚOS - CONSTRUCTORA - INTERVENTORIA**  
**Informe de Valuación de un Inmueble de uso Vivienda Urbano**

AVALUO: LRCAJA-1075236456			
Fecha del avalúo		Fecha de visita	17/05/2024
Dirigido a	Caja Promotora de Vivienda Militar y de Policía		
Dirección	CALLE 17A SUR NO 37-18		
Barrio	EL LIMONAR		
Ciudad	Neiva		
Departamento	Huila		
Propietario	GLORIA MAZABEL		

MIEMBROS DE LA LONJA DE BOGOTÁ-Oficina: CI 151 #18A-34 OF. 505 Bogotá; PBX: 6019159007 Ext. 101  
Página web: [www.losrosales.com](http://www.losrosales.com) Email: [avaluos@losrosales.com](mailto:avaluos@losrosales.com)  
Bogotá D.C.-COLOMBIA



**AVALÚOS - CONSTRUCTORA - INTERVENTORIA**

Bogotá D.C.,

Señor(es):

**Caja Promotora de Vivienda Militar y de Policía**

Avalúo solicitado por: RUPER HERNAN NARVAEZ ANGEL

Ciudad

Apreciado(s) Señor(es)

Atendiendo su amable solicitud, adjunto a la presente le estamos enviando el informe de Valuación correspondiente al Valor de Mercado del bien inmueble de propiedad de **GLORIA MAZABEL** ubicado en la CALLE 17A SUR NO 37-18 EL LIMONAR, de la ciudad de Neiva.

Para la determinación del valor comercial del inmueble objeto de avalúo, de acuerdo con lo establecido en el Decreto 1420 del 24 de julio de 1998 y su correspondiente resolución reglamentaria Resolución 620 del 23 de septiembre de 2008 expedida por el Instituto Geográfico Agustín Codazzi, por la cual se establecen los procedimientos para los avalúos ordenados dentro del marco de la Ley 388 de 1997.

Según los criterios analizados, nuestro Avalúo arrojó un valor de \$110,750,000.00 pesos m/cte (Ciento diez millones setecientos cincuenta mil).

Atentamente,

**Los Rosales Constructora Inmobiliaria S.A.S.**

MIEMBROS DE LA LONJA DE BOGOTÁ-Oficina: Cl 151 #18A-34 OF. 505 Bogotá; PBX: 6019159007 Ext. 101

Página web: [www.losrosales.com](http://www.losrosales.com) Email: [avaluos@losrosales.com](mailto:avaluos@losrosales.com)

Bogotá D.C.-COLOMBIA

LIQUIDACIÓN

VALOR COMERCIAL

Tipo de Área	Descripción	Área	Unidad	Valor unitario	%	Valor total
Area de Terreno	terreno	78	M2	\$625,000.00	44.02%	\$48,750,000.00
Area Construida	casa	62	M2	\$1,000,000.00	55.98%	\$62,000,000.00
TOTALES					100%	\$110,750,000

Valor en letras  
Ciento diez millones setecientos cincuenta mil Pesos Colombianos

Perito actuante



SERGIO FERNANDO AYCARDI VILLANEDA  
RAA Nro: AVAL-12136150  
C.C: 12136150

VALORES/TIPO DE AREA.			INFORMACIÓN UVR	
	Terreno	Construcción	Valor UVR	1
Integral	0	0	Valor del avalúo en UVR	110,750,000.00
Proporcional	0	110,750,000	Valor asegurable	110,750,000
% valor proporcional		100	Tiempo esperado comercialización	12
Calificación garantía				
Observación calificación				
Observación				

GENERAL					
Código	LRCAJA-1075236456	Propósito	Modelo 8-14	Tipo avalúo	valor comercial
Datos del dirigido a:					
Dirigido A	Caja Promotora de Vivienda Militar y de Policía				
Tipo identificación	NIT.	Documento	NIT 860021967-7	Email	
Datos del solicitante:					
Solicitante	RUVEN HERNAN NARVAEZ ANGEL				
Tipo identificación	C.C.	Documento	1075236456	Teléfono	3133594625
Email	hernannarvaez1075@gmail.com				
Datos del propietario:					
Propietario	GLORIA MAZABEL				
Tipo identificación	C.C.	Documento	36162415	Ocupante	Desocupado
Datos del inmueble objeto de avalúo:					
Dirección	CALLE 17A SUR NO 37-18				
Conjunto					
Ciudad	Neiva	Departamento	Huila	Estrato	2
Sector	Urbano	Barrio	EL LIMONAR	Ubicación	Terreno – Construcción
Tipo Inmueble	Casa	Tipo subsidio	VIP Vivienda Interes Prioritario	Sometido a PH	No
Observación	Casa en sector sur, se llega desde la calle 19 sur (ingreso al sector) hasta la carrera 37, de allí rumbo norte hasta la calle 17A sur, por esta rumbo oriente, la primera casa a mano derecha es la que es el objeto de avalúo. Contadores de servicios públicos instalados y en funcionamiento.				

CARACTERISTICAS GENERALES					
Uso actual	Vivienda	Piso inmueble	1		
Clase inmueble	Unifamiliar	Otro		Método evaluación	METODO MERCADO Y REPOSICION
Justificación de Metodología	<p>Para la determinación del valor comercial del inmueble objeto de avalúo, de acuerdo con lo establecido en el <b>Decreto 1420 del 24 de julio de 1998</b> y su correspondiente resolución reglamentaria <b>Resolución 620 del 23 de septiembre de 2008</b> expedida por el Instituto Geográfico Agustín Codazzi, por la cual se establecen los procedimientos para los avalúos ordenados dentro del marco de la <b>Ley 388 de 1997</b>; <b>se utiliza el siguiente (s) método(s):</b></p> <p><b>MÉTODO DE COMPARACIÓN O DE MERCADO:</b> Es la técnica valuatoria que busca establecer el valor comercial del bien, a partir del estudio de las ofertas o transacciones recientes, de bienes semejantes y comparables al del objeto de avalúo. Tales ofertas o transacciones deberán ser clasificadas, analizadas e interpretadas para llegar a la estimación del valor comercial.</p> <p><b>MÉTODO DE COSTO DE REPOSICIÓN:</b> Es el que busca establecer el valor comercial del bien objeto de avalúo a partir de estimar el costo total de la construcción a precios de hoy, un bien semejante al del objeto de avalúo, y restarle la depreciación acumulada. Para la depreciación de las construcciones se deben emplear modelos continuos y no los discontinuos o en escalera. Deberá adoptarse un sistema que tenga en cuenta la edad y el estado de conservación, tal como lo establece Fitto y Corvini.</p>				
ÁREAS JURÍDICAS		UND	VALOR		
AREA DE TERRENO		M2	78		
AREA CONSTRUIDA		M2			
ÁREAS CATASTRAL		UND	VALOR		
AREA DE TERRENO		M2	78		
AREA CONSTRUIDA		M2	53		
AVALUO CATASTRAL 2024		PESOS	16568000		
ÁREAS MEDIDAS EN VISITA		UND	VALOR		
AREA DE TERRENO		M2	78		
AREA CONSTRUIDA		M2	62		
ÁREAS POR NORMA			VALOR		
Indice ocupación		70	5460		
Indice construcción		70	5460		
Forma Geometrica	RECTANGULO	Frente	6		
Fondo	13	Relación frente fondo	1:2.34		
Perspectivas de valoración	De acuerdo a las condiciones del sector y a la dinámica de mercado del mismo, se consideran perspectivas de valoración medias				
Actualidad edificadora	No se observó actividad edificadora en su entorno inmediato.				

Comportamiento Oferta y Demanda	Del análisis del segmento del mercado relativo a los inmuebles comparables con el que se valora se deduce que la oferta en la zona es media, y se considera que la demanda es media.
---------------------------------	--

## REGLAMENTACION URBANISTICA

Acuerdo Decreto	026 DE 2.009
Area Del Lote	78
Forma Del Lote	RECTANGULAR
Topografia	PLANA
# Unidades Predios(Predios subdivididos fisicamente)	1
Clasificacion Del Suelo	URBANO
Uso Principal Norma	VIVIENDA V3
Uso Compatible Norma	COMERCIO LOCAL
Uso Condicionado Norma	COMERCIO LOCAL
Uso Prohibido Norma	ACTIVIDADES DE PROSTITUCION O SIMILARES
Tratamiento	CONSOLIDACION
Actuaciones Estrategicas	N/A
Indice DeOcupacion	0.7
Indice DeContruccion	1.15
Antejardin	2
AislamientoPosterior	3
Aislamiento Lateral	0
Altura Permitida	10 PISOS
Densidad	ALTA
Amenaza Riesgo Inundacion	NINGUNO
Amenaza Riesgo Movimiento en masa	NINGNO
Suelos De Proteccion	NO
Patrimonio	NO
Observaciones Reglamentación urbanística:	Casa sobre vía de bajo perfil, sector popular, cerca de zona comercial.

INFORMACIÓN JURÍDICA

ESCRITURAS

Nro. escritura	Tipo	Fecha	Notaria	Ciudad
1013	EscrituraDePropiedad	09/04/2021	3	Neiva

MATRÍCULAS

Nro. Matrícula	Fecha	Cédula catastral	Detalle
200-36294	07/05/2024	41001010600000012000 2000000000	casa

Observación Ninguna anotación observada.

GARAJES Y DEPOSITOS

Observación Parqueo para moto sobre zona de antejardín cubierta y enrejada.

DEL ENTORNO

SERVICIOS PÚBLICOS			AMOBILAMIENTO URBANO		
	Sector	Inmueble		Sector	
Energía	SI	SI	Alumbrado	SI	
Acueducto	SI	SI	Arborizacion	SI	
Alcantarillado	SI	SI	Alamedas	NO	
Gas	SI	SI	Ciclo rutas	NO	
CARACTERISTICAS					
Uso predominante	Residencial	Área de actividad	Residencial.	Demanda / Interés	Media
Estrato	2	Barrio legal	Si	Topografia	Plana
Transporte	Bueno	Condiciones de salubridad	Bueno		
EQUIPAMIENTO			VIAS, ANDENES Y SARDINELES		



	Nivel	Nivel Distancia		Sector	Conservación
Zonas recreativas	Bueno	100-200	Andenes	SI	Bueno
Áreas verdes	Bueno	100-200	Sardineles	SI	Bueno
Estacionamiento	Bueno	0-100	Vías pavimentadas	SI	Bueno
Asistencial	Bueno	400-500	Tipo de vía	Secundaria de 4.5 metros de perfil	
Escolar	Bueno	300-400			
Comercial	Bueno	300-400			
IMPACTO AMBIENTAL					
Aire	NO	Basura	NO	Inseguridad	NO
Ruido	NO	Aguas	NO	Otro	NO
Observación:	Casa sobre vía de bajo perfil, cerca a zona comercial y complementario.				

ESTRUCTURA					
Estado de la conservación	Bueno	Estructura	Tradicional	Estructura reforzada	SI
Material construcción	concreto reforzado	Tipo estructura	Porticos:Vigas_Columnas		
Daños por Sismos	NO	Ajustes sismos resistentes	NO	Cubierta	teja metalica
Fachada	graniplast	Ancho fachada	3-6 metros	Irregularidad planta	No
Irregularidad altura	No	Tipologia vivienda	Casa Continua	Otro tipologia vivienda	
Año construcción	1984	Edad Inmueble	40 años	Vida útil	100 años
Estado construcción	Usada	%Avance			
Licencia construcción					
Observación	Estructura en aparente buen estado de conservación en el momento de la visita, no se observa grietas o fallas a simple vista. La presente tasación no constituye un dictamen estructural, de cimentación o de cualquier otra rama de la ingeniería civil o la arquitectura, por lo tanto, no puede ser utilizado para fines relacionados con esas ramas; ni se asume responsabilidad por vicios ocultos u otras características del inmueble que no puedan ser apreciadas en una visita normal de inspección física.				

DEPENDENCIAS					
INFORMACIÓN DEPENDENCIAS					
Sala	1	Comedor	1	Cocina	Sencilla
Baños Sociales	1	Patio interior	1	Habitaciones	3
Closet	0	Baños privados	0	Estar	0
Bodega	0	Estudio	0	Cuarto servicio	0

Baños servicio	0	Zona ropas	1	Local	0
Balcón	0	Jardin	No	Zona verde	Si
Oficina	0	Ventilación	Bueno	Iluminación	Bueno
Observación	Casa. Consta de: sala: 1, Comedor: 1, Cocina: Sencilla, Baño social: 1, Patio interior: 1, Habitaciones: 3, Zona ropas: 1, Zona verde: Si, Ventilación: Bueno, Iluminación: Bueno				

ACABADOS

	Sala	Comedor	Cocina	Baño	Piso	Techo	Muro	Carpintería
Calidad	Sencillo	Sencillo	Sencillo	Sencillo	Sencillo	Sencillo	Sencillo	Sencillo
Estado	Bueno.	Bueno.	Bueno.	Bueno.	Bueno.	Bueno.	Bueno.	Bueno.
Observación	Casa con acabados populares, en buen estado de conservación y mantenimiento.							

## UBICACIÓN GEOGRÁFICA

**Dirección:** CALLE 17A SUR NO 37-18 | EL LIMONAR | Neiva | Huila



### LATITUD

MAGNA SIRGAS: 2.911738

GEOGRAFICAS : 2° 54' 42.2568''

### LONGITUD

MAGNA SIRGAS: -75.265027

GEOGRAFICAS : 75° 15' 54.0972''

MERCADO

#	DIRECCION	VALOR VENTA	NEG	VALOR DEPURADO	TELEFONO	TERRENO M2	TAMANO CONSTRUCCI ON M2	VALOR CONSTRUCCION M2	VALOR CONSTRUCCION
1	Cra 39 22 29 sur	\$150,000,000	0.9	\$135,000,000	6088630404	78	90	\$950,000	\$85,500,000
2	Casa Limonar	\$135,000,000	0.95	\$128,250,000	3136442097	78	98	\$900,000	\$88,200,000
3	Casa Limonar	\$165,000,000	0.95	\$156,750,000	3136442097	78	110	\$950,000	\$104,500,000
4	Casa Limonar	\$130,000,000	0.9	\$117,000,000	6088600503	78	68	\$1,000,000	\$68,000,000
Del inmueble						78	62		

#	TOTAL SIN CONSTRUCCION	TERRENO M2	FACTOR TAMANO	FACTOR UBICACION	FACTOR HOMOLOGADO	RESULTADOS
1	\$49,500,000	\$634,615	1.0	1.0	1.00	\$634,615
2	\$40,050,000	\$513,462	1.0	1.1	1.10	\$564,808
3	\$52,250,000	\$669,872	1.0	1.0	1.00	\$669,872
4	\$49,000,000	\$628,205	1.0	1	1.00	\$628,205
					PROMEDIO	\$624,375.00
					DESV. STANDAR	\$43,733.12
					COEF. VARIACION	7.00%

TERRENO	ADOPTADOM2	\$625,000.00	AREA	78	TOTAL	\$48,750,000.00
CONSTRUCCION	ADOPTADOM2	\$1,000,000.00	AREA	62	TOTAL	\$62,000,000.00
VALOR TOTAL	\$110,750,000.00					

Observaciones:						
Valor total propuesto: \$110'750.000.00						
Enlaces:						
1.- <a href="#">inmobiliariafelixtrujillofalloa</a> 2.- <a href="#">casahonor inmobiliaria</a> 3.- <a href="#">casahonor inmobiliaria</a> 4.- <a href="#">inmobiliariagovelmunoz</a>						

REPOSICION

Depreciación Fitto y Corvini

Area construida total	62
Area construida vendible	62
Valor M2 construido	\$1,431,790
Valor reposición M2	\$88,770,980
Valor reposición presupuesto M2	\$1,431,790
Fuente	La Lonja - Elkin Ruiz
Factor ajuste %	%
Valor reposición M2 ajustado	\$1,431,790
Calificación estado conservación	2
Vida útil	100
VetusTez	40
Edad en % de vida útil	40 %
Fito y corvin %	29.81 %
Valor reposición depreciado	\$1,004,973
Valor adoptado depreciado	\$1,000,000
Valor total	\$62,000,000

PLANO DE DISTRIBUCIÓN

Plano

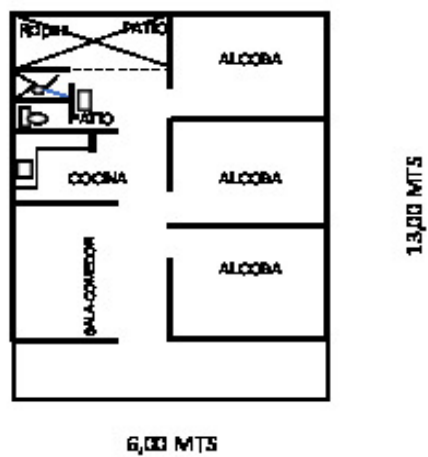



FOTOS General

Foto Selfie



Vía frente al inmueble



Contador de Energia



Contador de Agua



Contador de Gas



Fachada del Inmueble



Nomenclatura



Sala Comedor





## FOTOS General

Cocina



Zona de Ropas



Hab. 1 o Habitación Principal

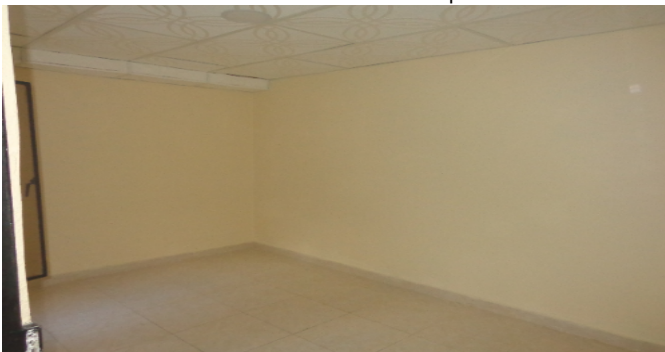

Habitación 2

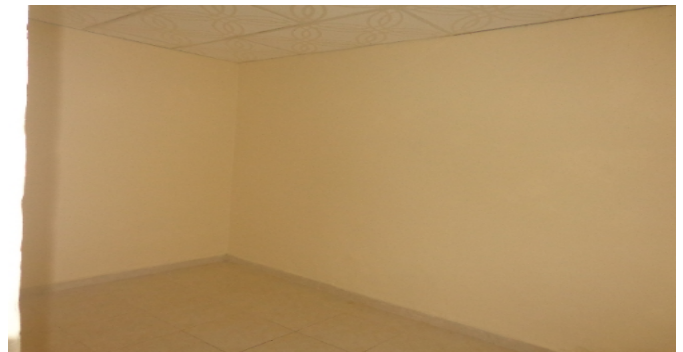

Habitación 3



Baño Social 1



Baño Social 1



## CONSIDERACIONES FINALES PARA EL INFORME DE AVALÚO

**VOCABULARIO:** **PRECIO:** Es un término que se utiliza para la cuantía que se solicita, ofrece o paga por un bien o servicio. El precio de venta es un hecho histórico. **COSTO:** es el precio pagado por los bienes y servicios o la cantidad exigida para crear o producir el bien o el servicio. **MERCADO:** un mercado es el entorno en el que se comercializan bienes y servicios entre compradores y vendedores a través de un mecanismo de precios. --- **AVALÚO:** Es el estudio o proceso mediante el cual se estima y documenta el valor de un bien o bien inmueble, servicio, actividad, cosa u objeto, de acuerdo a la apreciación personal expresada por un profesional que cuenta con los conocimientos técnicos, aplique normas y procedimientos generalmente aceptados en esta especialidad. --- **VALOR COMERCIAL:** Es el precio más probable en que se podría comercializar un bien, en las circunstancias prevalecientes a la fecha del avalúo, en un plazo razonable de exposición, en una transacción llevada a cabo entre un oferente y un demandante libre de presiones, bien informados.

**ABREVIACIONES:** **Apartamento:** APTO ó AP --- **TORRE:** TO --- **LOTE:** LO --- **CASA:** CS o CA --- **AVENIDA:** AV --- **CALLE:** CL --- **CARRERA:** CRA ó KR--- **Diagonal:** Diag. --- **Conjunto:** CJ --- **Edificio:** ED --- **Residencial:** Res --- **Etapas:** ET --- **SIN Estrato:** SE---**Matrícula inmobiliaria:** M.I.--- **Certificado de libertad y tradición:** CLT---- **SIN INFORMACIÓN:** S/I

----- **METODOLOGÍA:** Para la determinación del valor comercial del inmueble objeto de avalúo, de acuerdo con lo establecido en el **Decreto 1420 del 24 de julio de 1998** y su correspondiente resolución reglamentaria **Resolución 620 del 23 de septiembre de 2008** expedida por el Instituto Geográfico Agustín Codazzi, por la cual se establecen los procedimientos para los avalúos ordenados dentro del marco de la **Ley 388 de 1997:**

**1. Método de comparación o de mercado:** Es la técnica valuatoria que busca establecer el valor comercial del bien, a partir del estudio de las ofertas o transacciones recientes, de bienes semejantes y comparables al del objeto de avalúo. Tales ofertas o transacciones deberán ser clasificadas, analizadas e interpretadas para llegar a la estimación del valor comercial.

**2. Método de capitalización de rentas o ingresos:** Es la técnica valuatoria que busca establecer el valor comercial de un bien, a partir de las rentas o ingresos que se puedan obtener del mismo bien, o inmuebles semejantes y comparables por sus características físicas, de uso y ubicación, trayendo a valor presente la suma de los probables ingresos o rentas generadas en la vida remanente del bien objeto de avalúo, con una tasa de capitalización o interés.

**3. Método de costo de reposición:** Es el que busca establecer el valor comercial del bien objeto de avalúo a partir de estimar el costo total de la construcción a precios de hoy, un bien semejante al del objeto de avalúo, y restarle la depreciación acumulada. Para la depreciación de las construcciones se deben emplear modelos continuos y no los discontinuos o en escalera. Deberá adoptarse un sistema que tenga en cuenta la edad y el estado de conservación, tal como lo establece Fitto y Corvini.

**4-) Método o técnica Residual:** Es el que busca establecer el valor comercial del bien, normalmente para el terreno, a partir de estimar el monto total de las ventas de un proyecto de construcción, acorde con la reglamentación urbanística vigente y de conformidad con el mercado del bien final vendible, en el terreno objeto de avalúo. Este método (técnica) debe desarrollarse bajo el principio de mayor y mejor uso.

## DECLARACION DE CUMPLIMIENTO

**El valuador confirma que:** el informe de valuación es confidencial para las partes, hacia quien está dirigido o sus asesores profesionales, para el propósito específico del encargo; no se acepta ninguna responsabilidad ante ninguna tercera parte, y el valuador no acepta ninguna responsabilidad por la utilización inadecuada del informe. Se prohíbe la publicación del informe en todo o en parte, o cualquier referencia al mismo, o a las cifras de valuación contenidas en él, o los nombres y afiliación profesional de los valuadores, sin el consentimiento escrito del Valuador. ---- **El profesional que firma** declara que no tiene hoy, ni espera tener en el futuro, interés en la propiedad valorada; ni participación en los usos que se hagan del avalúo, ni con las personas que participen en la operación. Ha inspeccionado el inmueble personalmente y/o su equipo de trabajo con RAA vigente, y la información es la observada; los inconvenientes y limitaciones que pueda tener el bien y su

vecindario, están mencionados. Además, se mantendrá un nivel de confidencialidad, acorde a las exigencias de **Los Rosales Constructora Inmobiliaria S.A.S.** ---No es responsabilidad del valuador, el uso de este informe, para un fin distinto al que fue solicitado. --- **La valuación se llevó a cabo conforme a un código de ética** y normas de conducta. El Valuador ha cumplido los requisitos de formación de su profesión. Se adjunta el registro RAA de evaluador en el presente informe. Las descripciones de hechos presentadas en el informe son correctas hasta donde el Valuador alcanza a conocer. Los análisis y resultados solamente se ven restringidos por las hipótesis y condiciones restrictivas que se describen en el informe.

## CONDICIONANTES Y SALVEDADES AL AVALÚO

La compañía valuadora así como el valuador no serán responsables de la veracidad de la información urbanística que afecte o haya afectado el inmueble objeto del predio en el momento de la realización del avalúo. El evaluador deberá dejar consignadas las inconsistencias que observe. --- **La compañía valuadora** así como el valuador no serán responsables de la veracidad de la información y ubicación del bien, informada por el solicitante; los antecedentes de propiedad asentados en el presente Avalúo es la contenida en la documentación oficial proporcionada por el solicitante del propio Avalúo y/o propietario del bien a valorar y/o entidad pública o privada solicitante del avalúo, la cual asumimos como correcta y se recibe de buena fe. Entre ella, podemos mencionar la escritura de propiedad o propiedad horizontal, certificado de libertad y tradición, entre otros. --- **El presente Avalúo es de USO exclusivo del(os) solicitante(s)** para el destino o propósito expresado en el mismo, por lo que no podrá ser utilizado para fines distintos. --- **La presente tasación no constituye un dictamen estructural, de cimentación, de hidrología, de suelos, de sismología,** o de cualquier otra rama de la ingeniería civil o la arquitectura, por lo tanto, no puede ser utilizado para fines relacionados con esas ramas ni se asume responsabilidad por vicios ocultos u otras características del inmueble que no puedan ser apreciadas en una visita normal de inspección física para efectos de tasación. Incluso cuando se aprecien algunas características que puedan constituir anomalías con respecto al estado de conservación normal -**según la vida útil consumida** de un inmueble o a su estructura, el valuador no asume mayor responsabilidad que así indicarlo cuando son detectadas, ya que aunque se presenten estados de conservación malos o ruinosos, es obligación del perito realizar la tasación según los criterios y normas vigentes y aplicables según el propósito del mismo. -- **No se han tenido** en cuenta en la elaboración del presente informe, posibles contingencias o afectaciones de orden jurídico, tales como: Titulación, Modos de Adquisición de Dominio, limitaciones de dominio, Contratos de Tenencia, Demandas Pendientes y en general cualquier asunto de carácter legal. El valor asignado se entiende como valor presente del inmueble tal y como se encontraba al momento de efectuar la visita de inspección. **Por tales motivos, el presente avalúo, no representa en ninguno de los casos un estudio de títulos.** --- Los valores comerciales asignados a los inmuebles, tienen que ver directamente con el área determinada en los documentos públicos suministrados por el interesado y/o áreas susceptibles de legalizar de acuerdo a la normatividad aplicable. --**Vigencia del avalúo: decretos 1420/1998 y 422/2000**, expedidos por el Ministerio de Hacienda y Crédito Público y ministerio de Desarrollo Económico, el presente avalúo tiene una **vigencia de un año**, contado desde la fecha expedición, siempre y cuando las condiciones físicas, intrínsecas, extrínsecas y normativas del inmueble valuado, no sufran cambios significativos, así como tampoco se presenten variaciones representativas del mercado inmobiliario comparable. Por otra parte, el **Decreto 145/2000**, "por medio del cual se establecen las condiciones de los créditos de vivienda individual a largo plazo, el avalúo practicado para tal fin, debe encontrarse dentro de los **seis (6) meses** anteriores al otorgamiento del crédito" --- **FAVORABILIDAD:** La finalidad de un proceso valuatorio, es dar valor, por tal motivo cuando se da un concepto de favorabilidad, este está sujeto al cumplimiento de las políticas exigidas por la entidad a la que se le está dirigiendo el avalúo, la cual establece los requisitos para dar un concepto, de acuerdo a los requerimientos internos de dicha entidad. La favorabilidad es un concepto independiente al valor del avalúo, el cual no se afecta por dicho concepto. NO es responsabilidad del perito y/o de Los Rosales dicho concepto, el cual se aporta de buena fe, es responsabilidad de a quien se dirige el avalúo verificar de acuerdo a sus políticas.

## FINAL DEL INFORME AVALÚO LRCAJA-1075236456





PIN de Validación: b64cDaco

<https://www.raa.org.co>

Corporación Autorregulador Nacional de Avaluadores - ANA

NIT: 800788814-2

Entidad Reconocida de Autorregulación mediante la Resolución 20810 de 2016 de la Superintendencia de Industria y Comercio

El señor(a) SERGIO FERNANDO AYGARDI VILLANEDA, identificado(a) con la Cédula de ciudadanía No. 12138153, se encuentra inscrito(a) en el Registro Abierto de Avaluadores, desde el 21 de Febrero de 2017 y se le ha asignado el número de evaluador AVAL-12138153.

La RAA AVALUO: LRCAJA-1075236456 M.I.: 200-36294 es inscrita en las siguientes categorías y abarcos:

## Categoría 1 Inmuebles Urbanos

## Alcance

- Casas, apartamentos, edificios, oficinas, locales comerciales, talleres y bodegas situados total o parcialmente en áreas urbanas, lotes no clasificados en la estructura ecológica principal, lotes en suabo de expansión con plan parcial adoptado.

Fecha de inscripción  
21 Feb 2017

Régimen  
Régimen de Transición

Fecha de actualización  
29 Abr 2022

Régimen  
Régimen Acordado

## Categoría 2 Inmuebles Rurales

## Alcance

- Talleres rurales con o sin construcciones, como viviendas, edificios, establos, galpones, cercas, sistemas de riego, drenaje, vías, adecuación de suelos, pozos, cultivos, plantaciones, lotes en suabo de expansión sin plan parcial adoptado, lotes para el aprovechamiento agropecuario y demás infraestructura de explotación situados totalmente en áreas rurales.

Fecha de inscripción  
21 Feb 2017

Régimen  
Régimen de Transición

Fecha de actualización  
29 Abr 2022

Régimen  
Régimen Acordado

## Categoría 3 Recursos Naturales y Suelos de Protección

## Alcance

- Bienes ambientales, minas, yacimientos y explotaciones mineras. Lotes incluidos en la estructura ecológica principal, lotes definidos o contemplados en el Código de recursos Naturales Renovables y daños ambientales.

Fecha de inscripción  
08 Mayo 2022

Régimen  
Régimen Acordado

Página 1 de 5



PIN de Validación: b64cDaco

<https://www.raa.org.co>
**Categoría 4 Obras de Infraestructura****Alcance**

- Estructuras especiales para puentes, puentes, túneles, acueductos y conducciones, presas, aeropuertos, muelles y demás construcciones civiles de infraestructura similar.

Fecha de inscripción  
08 Mayo 2022Regimen  
Régimen Acordado

**RAA AVALUO: LRCAJA-1075236456 M.I.: 200-36294**

**Categoría 5 Edificios, Monumentos Arqueológicos y Monumentos Históricos****Alcance**

- Edificaciones de conservación arquitectónica y monumentos históricos.

Fecha de inscripción  
08 Mayo 2022Regimen  
Régimen Acordado**Categoría 6 Inmuebles Especiales****Alcance**

- Incluye centros comerciales, hoteles, colegios, hospitales, clínicas y avanza de obras. Incluye todos los inmuebles que no se clasifiquen dentro de los numerales anteriores.

Fecha de inscripción  
21 Feb 2017Regimen  
Régimen de TransiciónFecha de exclusión  
22 Abr 2022Regimen  
Régimen Acordado**Categoría 7 Maquinaria Fija, Equipos y Maquinaria Móvil****Alcance**

- Equipos eléctricos y mecánicos de uso en la industria, motores, subestaciones de planta, tableros eléctricos, equipos de generación, subestaciones de transmisión y distribución, equipos e infraestructura de transmisión y distribución, maquinaria de construcción, movimiento de tierra, y maquinaria para producción y proceso. Equipos de cómputo: Microcomputadoras, impresoras, monitores, módems y otros accesorios de estos equipos, redes, main frames, periféricos especiales y otros equipos accesorios de estos. Equipos de telefonía, electrocardiografía y radiocomunicación. Transporte Automotor: vehículos de transporte terrestre como automóviles, camiones, camionetas, buses, tractores, camiones y remolques, motocicletas, motoniveladoras, motobombas, cuatrimotos, bicicletas y similares.

Fecha de inscripción  
08 Mayo 2022Regimen  
Régimen Acordado





Registro Abierto de Avaluaciones

<https://www.raa.org.co>



ASOCIACIÓN NACIONAL DE REGISTRADORES DE AVALUACIÓN

https://www.ana.org.co

Calle 99 No 7A - 37. 050.300

Bogotá D.C. - Colombia

Línea gratuita de atención A.N.A.

En Bogotá: 595 67 66

A Nivel Nacional: 01-8000-422 840

**PIN de Validación:** b94cDacc

---

**Categoría 8 Maquinaria y Equipos Especiales**

**Alcance**

- Navas, aeronaves, trenes, locomotoras, vagones, ferrocarriles y cualquier medio de transporte diferente del automotor descrito en la clase anterior.

Fecha de Inscripción: 08 Mayo 2022      Régimen: Régimen Asociativo

---

**Categoría 9 Obras de Arte, Orfebrería, Patrimonial y Similares**

**RAA AVALUO: LRCAJA-1075236456 M.I.: 200-36294**

**Alcance**

- Arte, joyas, orfebrería, artesanías, muebles con valor cultural, arqueológico, paleontológico y similares.

Fecha de Inscripción: 08 Mayo 2022      Régimen: Régimen Asociativo

---

**Categoría 10 Samovianos y Animales**

**Alcance**

- Samovianos, animales y muebles no clasificados en otra especialidad.

Fecha de Inscripción: 08 Mayo 2022      Régimen: Régimen Asociativo

---

**Categoría 11 Activos Operacionales y Establecimientos de Comercio**

**Alcance**

- Revalorización de activos, inventarios, materia prima, producto en proceso y producto terminado. Establecimientos de comercio.

Fecha de Inscripción: 08 Mayo 2022      Régimen: Régimen Asociativo

---

**Categoría 12 Intangibles**

**Alcance**

- Marcas, patentes, derechos empresariales, derechos autor, nombres comerciales, derechos deportivos, espectro radioeléctrico, fondo de comercio, prima comercial y otros similares.

Página 3 de 5

	 <b>RAA</b> Registro Abierto de Avaluadores <a href="https://www.raa.org.co">https://www.raa.org.co</a>	 <small>ASOCIACIÓN NACIONAL DE AVALUADORES</small> <a href="https://www.ana.org.co">https://www.ana.org.co</a> Calle 99 No 7A - 37. 050.300 Bogotá D.C. - Colombia Línea gratuita de atención A.N.A. En Bogotá: 595 67 66 A Nivel Nacional: 01-8000 422 840
PIN de Validación: <b>bb4cd0ce</b>		
Fecha de Inscripción <b>08 Mayo 2022</b>	Régimen <b>Régimen Asociativo</b>	
<div>             Categoría 13 Intangibles Especiales           </div> <div> <b>Alcance</b> <ul style="list-style-type: none"> <li>• Daño emergente, lucro cesante, daño moral, servidumbres, derechos hereditales y litigiosos y demás derechos de indemnización o cálculos compensatorios y cualquier otro derecho no contemplado en las clases anteriores.</li> </ul> </div> <div> <b>RAA AVALUO: LRCAJA-1075236456 M.I.: 200-36294</b>  <small>Régimen Asociativo</small> </div>		
<b>Adicionalmente, ha inscrito las siguientes certificaciones de calidad de personas (Norma ISO 17024) y experiencia:</b> <ul style="list-style-type: none"> <li>• Certificación expedida por Registro Nacional de Avaluadores R.N.A, en la categoría Inmuebles Urbanos con el Código URB-0118, vigente desde el 01 de Agosto de 2015 hasta el 31 de Octubre de 2017, inscrito en el Registro Abierto de Avaluadores, en la fecha que se refleja en el anterior cuadro.</li> <li>• Certificación expedida por Registro Nacional de Avaluadores R.N.A, en la categoría Inmuebles Rurales con el Código RUR-0584, vigente desde el 01 de Junio de 2017 hasta el 30 de Junio de 2021, inscrito en el Registro Abierto de Avaluadores, en la fecha que se refleja en el anterior cuadro.</li> <li>• Certificación expedida por Registro Nacional de Avaluadores R.N.A, en la categoría Inmuebles Especiales con el Código ESP-0078, vigente desde el 01 de Diciembre de 2017 hasta el 31 de Diciembre de 2021, inscrito en el Registro Abierto de Avaluadores, en la fecha que se refleja en el anterior cuadro.</li> </ul>		
<b>NOTA: LA FECHA DE VIGENCIA DE LOS DOCUMENTOS ACÁ RELACIONADOS, ES INDEPENDIENTE DE LA VIGENCIA DE ESTE CERTIFICADO Y DIFERENTE DE LA VIGENCIA DE INSCRIPCIÓN EN EL RAA</b>		
<b>Los datos de contacto del Avaluador son:</b>		
Ciudad: NEIVA, HUILA Dirección: CRA 5 # 8-44 OF 310 Teléfono: 3006023024 Correo Electrónico: saycard@hotmail.com		
<b>Experiencia verificada:</b>		
- INMOBILIARIA Y SERVICIOS ADMINISTRATIVOS LIMITADA - AVALÚOS URBANOS Y RURALES - 2007. <b>Títulos Académicos, Certificados de Aptitud Ocupacional y otros programas de formación:</b> Técnico Laboral por Competencias en Avalúos- Corporación Tecnológica Empresarial		
<div>             Página 4 de 5           </div>		





PIN de Validación: b64cDnce



Que revisados los archivos de antecedentes de procesos disciplinarios de la ERA Corporación Autorregulador Nacional de Avaluadores - ANA; no aparece sanción disciplinaria alguna contra el(los) señor(los) SERGIO FERNANDO AYCARDI VILLANEDA, identificado(a) con Cédula de ciudadanía No. 12136150.

El(los) señor(los) SERGIO FERNANDO AYCARDI VILLANEDA se encuentra al día con el pago de los derechos de registro, así como con la cuota de autorregulación con Corporación Autorregulador Nacional de Avaluadores - ANA.

Con el fin de que el destinatario pueda verificar este certificado se le asignó el siguiente código de QR, y puede ser verificado con un dispositivo móvil u otro dispositivo lector con acceso a Internet, descargando previamente una aplicación de código QR que son gratuitas. La verificación también puede efectuarse ingresando al PIN directamente en <http://www.raa.org.co>. Cualquier inconsistencia entre la información acá contenida y la que reporta la verificación deberá ser inmediatamente reportada a Corporación Autorregulador Nacional de Avaluadores - ANA.

**RAA AVALUO: LRCAJA-1075236456 M.I.: 200-36294**



PIN DE VALIDACIÓN

b64cDnce

El presente certificado se expide en la República de Colombia de conformidad con la información que reporta en el Registro Abierto de Avaluadores RAA, a los dos (02) días del mes de Mayo del 2024 y tiene vigencia de 30 días calendario, contados a partir de la fecha de expedición.

Firma: Alexandra Suarez  
Representante Legal