



QR validez del avalúo



**AVALÚOS - CONSTRUCTORA - INTERVENTORIA**  
**Informe de Valuación de un Inmueble de uso Vivienda Urbano**

AVALUO: LRCAJA-1089844796			
Fecha del avalúo		Fecha de visita	22/04/2024
Dirigido a	Caja Promotora de Vivienda Militar y de Policía		
Dirección	CALLE 3B # 93-78		
Barrio	URB.HORIZONTES I ETAPA		
Ciudad	Cali		
Departamento	Valle del Cauca		
Propietario	WILLIAM CAMACHO Y OTRO MARTINEZ		

MIEMBROS DE LA LONJA DE BOGOTÁ-Oficina: CI 151 #18A-34 OF. 505 Bogotá; PBX: 6019159007 Ext. 101  
Página web: [www.losrosales.com](http://www.losrosales.com) Email: [avaluos@losrosales.com](mailto:avaluos@losrosales.com)  
Bogotá D.C.-COLOMBIA



**AVALÚOS - CONSTRUCTORA - INTERVENTORIA**

Bogotá D.C.,

Señor(es):

**Caja Promotora de Vivienda Militar y de Policía**

Avalúo solicitado por: YHON FREDY MELO CERON

Ciudad

Apreciado(s) Señor(es)

Atendiendo su amable solicitud, adjunto a la presente le estamos enviando el informe de Valuación correspondiente al Valor de Mercado del bien inmueble de propiedad de **WILLIAM CAMACHO Y OTRO MARTINEZ** ubicado en la CALLE 3B # 93-78 URB.HORIZONTES I ETAPA, de la ciudad de Cali.

Para la determinación del valor comercial del inmueble objeto de avalúo, de acuerdo con lo establecido en el Decreto 1420 del 24 de julio de 1998 y su correspondiente resolución reglamentaria Resolución 620 del 23 de septiembre de 2008 expedida por el Instituto Geográfico Agustín Codazzi, por la cual se establecen los procedimientos para los avalúos ordenados dentro del marco de la Ley 388 de 1997.

Según los criterios analizados, nuestro Avalúo arrojó un valor de \$174,580,000.00 pesos m/cte (Ciento setenta y cuatro millones quinientos ochenta mil).

Atentamente,

**Los Rosales Constructora Inmobiliaria S.A.S.**

MIEMBROS DE LA LONJA DE BOGOTÁ-Oficina: Cl 151 #18A-34 OF. 505 Bogotá; PBX: 6019159007 Ext. 101

Página web: [www.losrosales.com](http://www.losrosales.com) Email: [avaluos@losrosales.com](mailto:avaluos@losrosales.com)

Bogotá D.C.-COLOMBIA

LIQUIDACIÓN

VALOR COMERCIAL

Tipo de Área	Descripción	Área	Unidad	Valor unitario	%	Valor total
Area de Terreno	Terreno	115.50	M2	\$870,000.00	57.56%	\$100,485,000.00
Area Construida	Casa 2 pisos	105.85	M2	\$700,000.00	42.44%	\$74,095,000.00
TOTALES					100%	\$174,580,000

Valor en letras  
Ciento setenta y cuatro millones quinientos ochenta mil Pesos Colombianos

Perito actuante



ALEJANDRO REYES JIMENEZ  
RAA Nro: AVAL-16932186  
C.C: 16932186

VALORES/TIPO DE AREA.			INFORMACIÓN UVR	
	Terreno	Construcción	Valor UVR	1
Integral	0	0	Valor del avalúo en UVR	174,580,000.00
Proporcional	0	174,580,000	Valor asegurable	174,580,000
% valor proporcional		100	Tiempo esperado comercialización	8
Calificación garantía				
Observación calificación				
Observación				

GENERAL					
Código	LRCAJA-1089844796	Propósito	Modelo 8-14	Tipo avalúo	valor comercial
Datos del dirigido a:					
Dirigido A	Caja Promotora de Vivienda Militar y de Policía				
Tipo identificación	NIT.	Documento	NIT 860021967-7	Email	
Datos del solicitante:					
Solicitante	YHON FREDY MELO CERON				
Tipo identificación	C.C.	Documento	1089844796	Teléfono	3138458906
Email	yhany0411@gmail.com				
Datos del propietario:					
Propietario	WILLIAM CAMACHO Y OTRO MARTINEZ				
Tipo identificación	C.C.	Documento	94370638	Ocupante	Propietario
Datos del inmueble objeto de avalúo:					
Dirección	CALLE 3B # 93-78				
Conjunto	No aplica				
Ciudad	Cali	Departamento	Valle del Cauca	Estrato	3
Sector	Urbano	Barrio	URB.HORIZONTES I ETAPA	Ubicación	Terreno – Construcción
Tipo Inmueble	Casa	Tipo subsidio	VIS vivienda de interes Social	Sometido a PH	No
Observación	<p><b>Inmueble ubicado en:</b> Zona sur del municipio de Cali, sector denominado Urbanizacion Horizontes.</p> <p><b>Al inmueble se llega así:</b> Las principales vias de acceso son la carrera 94 y la calle 4, vias secundarias de la ciudad, por las cuales circulan las rutas de transporte publico donde se desarrolla la actividad comercial del sector. Cerca esta C.C. Holguines Trade Center, C.C. Unicentro, C.C. Jardín Plaza, Universida del Valle, Tercera Brigada Batallon Pichincha, Fundación Valle del Lili, entre otros</p> <p>Cuenta con servicios públicos (agua, energía y gas), contadores instalados y funcionales.</p>				



CARACTERISTICAS GENERALES					
Uso actual	Vivienda	Piso inmueble	2		
Clase inmueble	Unifamiliar	Otro		Método evaluación	METODO MERCADO Y REPOSICION
Justificación de Metodología	<p>Para la determinación del valor comercial del inmueble objeto de avalúo, de acuerdo con lo establecido en el <b>Decreto 1420 del 24 de julio de 1998</b> y su correspondiente resolución reglamentaria <b>Resolución 620 del 23 de septiembre de 2008</b> expedida por el Instituto Geográfico Agustín Codazzi, por la cual se establecen los procedimientos para los avalúos ordenados dentro del marco de la <b>Ley 388 de 1997</b>; <b>se utiliza el siguiente (s) método(s):</b></p> <p><b>MÉTODO DE COMPARACIÓN O DE MERCADO:</b> Es la técnica valuatoria que busca establecer el valor comercial del bien, a partir del estudio de las ofertas o transacciones recientes, de bienes semejantes y comparables al del objeto de avalúo. Tales ofertas o transacciones deberán ser clasificadas, analizadas e interpretadas para llegar a la estimación del valor comercial.</p> <p><b>MÉTODO DE COSTO DE REPOSICIÓN:</b> Es el que busca establecer el valor comercial del bien objeto de avalúo a partir de estimar el costo total de la construcción a precios de hoy, un bien semejante al del objeto de avalúo, y restarle la depreciación acumulada. Para la depreciación de las construcciones se deben emplear modelos continuos y no los discontinuos o en escalera. Deberá adoptarse un sistema que tenga en cuenta la edad y el estado de conservación, tal como lo establece Fitto y Corvini.</p>				
ÁREAS JURÍDICAS		UND	VALOR		
AREA DE TERRENO		M2	115.50		
AREA CONSTRUIDA		M2	63.84		
ÁREAS CATASTRAL		UND	VALOR		
AREA DE TERRENO		M2	0		
AREA CONSTRUIDA		M2	0		
AVALUO CATASTRAL 2024		PESOS	0		
ÁREAS MEDIDAS EN VISITA		UND	VALOR		
AREA DE TERRENO		M2	115.50		
AREA PISO 1		M2	95.30		
AREA PISO 2		M2	25		
ÁREAS VALORADAS		UND	VALOR		
AREA DE TERRENO		M2	115.50		
AREA PISO 1		M2	80.85		
AREA PISO 2		M2	25		
ÁREAS POR NORMA			VALOR		
Indice ocupación		0.7	80.85		
Indice construcción		1.5	173.25		
Forma Geometrica	Rectangulo	Frente	7		
Fondo	16.50	Relación frente fondo	1:2		
Perspectivas de valoración	De acuerdo a las condiciones del sector y a la dinámica de mercado del mismo, se consideran perspectivas de valoración medias				
Actualidad edificadora	No se observó actividad edificadora en su entorno inmediato.				

<b>Comportamiento Oferta y Demanda</b>	Del análisis del segmento del mercado relativo a los inmuebles comparables con el que se valora se deduce que la oferta en la zona es media, y se considera que la demanda es media.
--	--

## REGLAMENTACION URBANISTICA

Acuerdo Decreto	373 de 2014
Area Del Lote	115.50
Forma Del Lote	Rectangulo
Topografia	Plana
# Unidades Predios(Predios subdivididos fisicamente)	0
Clasificacion Del Suelo	Urbana
Uso Principal Norma	Residencial Predominante
Uso Compatible Norma	Comercio y servicios, mixtos
Uso Condicionado Norma	Mixtos, Comercio y servicios
Uso Prohibido Norma	No Indica
Tratamiento	Consolidación
Actuaciones Estrategicas	No aplica
Indice DeOcupacion	0.7
Indice DeContruccion	1.6
Antejardin	No indica
AislamientoPosterior	No indica
Aislamiento Lateral	No aplica
Altura Permitida	2 pisos y terraza
Densidad	No Indica
Amenaza Riesgo Inundacion	Sin amenaza
Amenaza Riesgo Movimiento en masa	Sin amenaza
Suelos De Proteccion	No aplica
Patrimonio	No aplica
Observaciones Reglamentación urbanística:	De acuerdo a títulos suministrados el área de terreno es de 115,50 m2 y el área construida de 63,84 m2, de acuerdo a medidas aproximadas tomadas en sitio el área construida es de 120,30 m2, de los cuales

105,85 m2 son susceptibles de legalizar y cumplen con la norma.

CRUCE CARTOGRÁFICO

Plano Uso de suelo-actividad

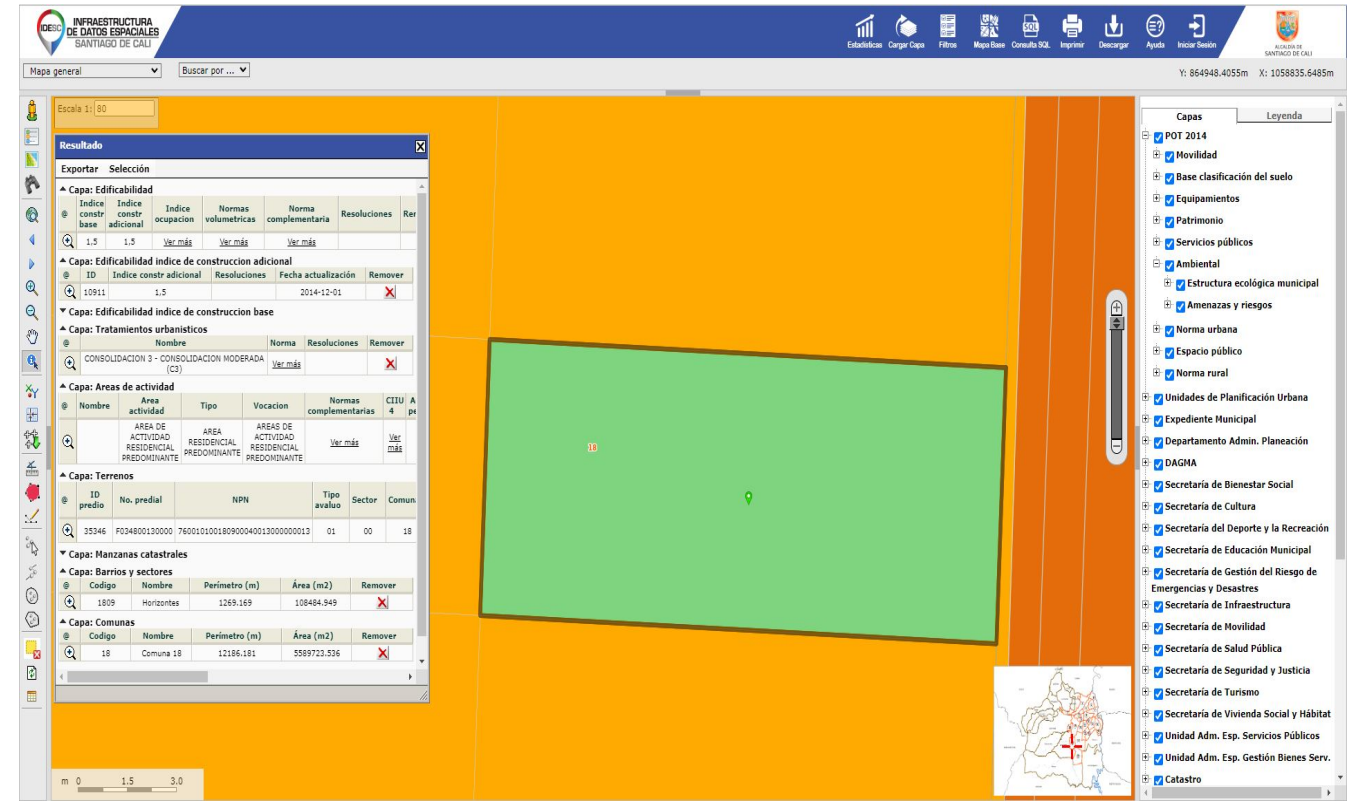

INFORMACIÓN JURÍDICA

ESCRITURAS

Nro. escritura	Tipo	Fecha	Notaria	Ciudad
4327	EscrituraDePropiedad	04/12/2023	23	Cali

MATRÍCULAS

Nro. Matrícula	Fecha	Cédula catastral	Detalle
370-95167	17/04/2024	76001010018090004001 3000000013	Casa

Observación	La presente tasación no constituye un estudio de títulos, ni se asume responsabilidad por vicios ocultos u otras características del inmueble.
-------------	--

GARAJES Y DEPOSITOS

Observación	El bien inmueble no tiene garaje.
-------------	-----------------------------------

DEL ENTORNO

SERVICIOS PÚBLICOS			AMOBAMIENTO URBANO		
	Sector	Inmueble		Sector	
Energía	SI	SI	Alumbrado	SI	
Acueducto	SI	SI	Arborizacion	SI	
Alcantarillado	SI	SI	Alamedas	NO	
Gas	SI	SI	Ciclo rutas	NO	
CARACTERISTICAS					
Uso predominante	Residencial	Área de actividad	Residencial.	Demanda / Interés	Media
Estrato	3	Barrio legal	Si	Topografia	Plana
Transporte	Bueno	Condiciones de salubridad	Bueno		

EQUIPAMIENTO			VIAS, ANDENES Y SARDINELES		
	Nivel	Nivel Distancia		Sector	Conservación
Zonas recreativas	Bueno	mas de 500	Andenes	SI	Bueno
Áreas verdes	Bueno	0-100	Sardineles	SI	Bueno
Estacionamiento	Bueno	0-100	Vías pavimentadas	SI	Bueno
Asistencial	Bueno	400-500	Tipo de vía	Vía vehicular en buen estado, una calzada en 2 direcciones.	
Escolar	Bueno	400-500			
Comercial	Bueno	400-500			
IMPACTO AMBIENTAL					
Aire	NO	Basura	NO	Inseguridad	NO
Ruido	NO	Aguas	NO	Otro	NO
Observación:	<b>nmueble ubicado en:</b> Zona sur del municipio de Cali, sector denominado Urbanizacion Horizontes. <b>Al inmueble se llega así:</b> Las principales vias de acceso son la carrera 94 y la calle 4, vias secundarias de la ciudad, por las cuales circulan las rutas de transporte publico donde se desarrolla la actividad comercial del sector. Cerca esta C.C. Holguines Trade Center, C.C. Unicentro, C.C. Jardín Plaza, Universida del Valle, Tercera Brigada Batallon Pichincha, Fundación Valle del Lili, entre otros Cuenta con servicios públicos (agua, energía y gas), contadores instalados y funcionales.				

ESTRUCTURA					
Estado de la conservación	Bueno	Estructura	Tradicional	Estructura reforzada	NO DISPONIBLE
Material construcción	Ladrillo	Tipo estructura	Mampostería Confinada		
Daños por Sismos	No disponibles	Ajustes sismos resistentes	NO	Cubierta	teja de barro
Fachada	pañete y pintura	Ancho fachada	0-3 metros	Irregularidad planta	No
Irregularidad altura	No	Tipología vivienda	Casa Continua	Otro tipología vivienda	
Año construcción	1974	Edad Inmueble	50 años	Vida útil	70 años
Estado construcción	Usada	%Avance	100		
Licencia construcción	No suministrado.				
Observación	Estructura en aparente buen estado de conservación en el momento de la visita, no se observa grietas o fallas a simple vista. La presente tasación no constituye un dictamen estructural, de cimentación o de cualquier otra rama de la ingeniería civil o la arquitectura, por lo tanto, no puede ser utilizado para fines relacionados con esas ramas; ni se asume responsabilidad por vicios ocultos u otras características del inmueble que no puedan ser apreciadas en una visita normal de inspección física.				

DEPENDENCIAS					
INFORMACIÓN DEPENDENCIAS					
Sala	1	Comedor	1	Cocina	Sencilla
Baños Sociales	1	Patio interior	1	Habitaciones	5
Closet	3	Baños privados	1	Estar	0
Bodega	0	Estudio	0	Cuarto servicio	0



Baños servicio	0	Zona ropas	1	Local	0
Balcón	0	Jardin	Si	Zona verde	0
Oficina	0	Ventilación	Bueno	Iluminación	Bueno
Observación	Casa. Consta de: sala: 1, Comedor: 1, Cocina: Sencilla, Baño social: 1, Patio interior: 1, Habitaciones: 5, Closet: 3, Baño privado: 1, Zona ropas: 1, Jardín: Si, Ventilación: Bueno, Iluminación: Bueno				

ACABADOS

	Sala	Comedor	Cocina	Baño	Piso	Techo	Muro	Carpintería
Calidad	Sencillo	Sencillo	Sencillo	Sencillo	Sencillo	Sencillo	Sencillo	Sencillo
Estado	Bueno.	Bueno.	Bueno.	Bueno.	Bueno.	Bueno.	Bueno.	Bueno.
Observación								

## UBICACIÓN GEOGRÁFICA

**Dirección:** CALLE 3B # 93-78 | URB.HORIZONTES I ETAPA | Cali | Valle del Cauca

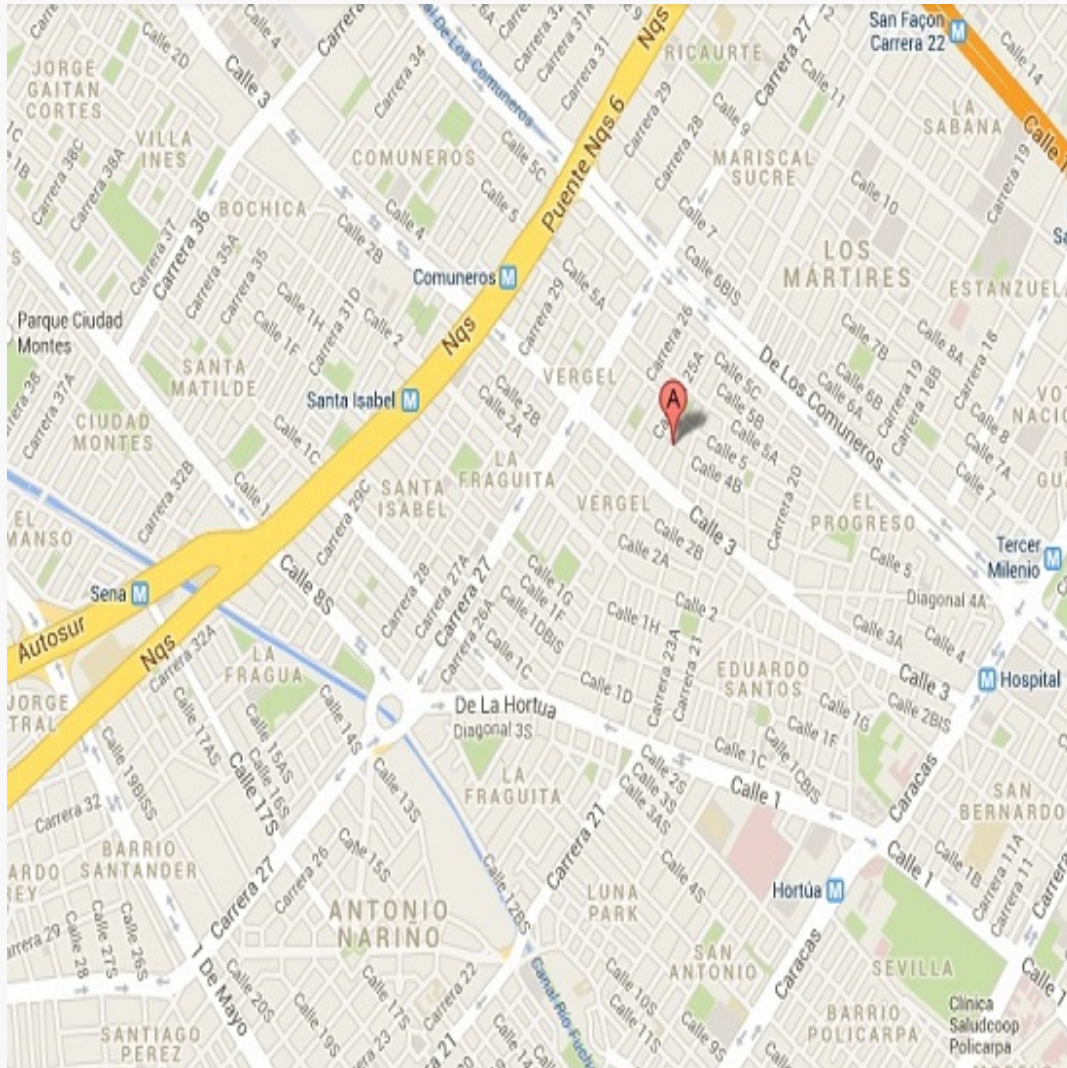

### LATITUD

MAGNA SIRGAS: 3.374741

GEOGRAFICAS : 3° 22' 29.0676''

### LONGITUD

MAGNA SIRGAS: -76.548156

GEOGRAFICAS : 76° 32' 53.3616''

MERCADO

#	DIRECCION	VALOR VENTA	NEG	VALOR DEPURADO	TELEFONO	TERRENO M2	TAMANO CONSTRUCCI ON M2	VALOR CONSTRUCCION M2	VALOR CONSTRUCCION
1	Melendez	\$350,000,000	0.95	\$332,500,000	3154642471	90	200	\$1,250,000	\$250,000,000
2	Melendez	\$160,000,000	0.95	\$152,000,000	3215262967	60	100	\$1,000,000	\$100,000,000
3	KR 94 A # 2 B Oeste - 57	\$370,000,000	0.95	\$351,500,000	3182594766	120	240	\$1,000,000	\$240,000,000
Del inmueble						115.50	105.85		

#	TOTAL SIN CONSTRUCCION	TERRENO M2	FACTOR TAMANO	FACTOR UBICACION	FACTOR HOMOLOGADO	RESULTADOS
1	\$82,500,000	\$916,667	1.0	0.95	0.95	\$870,833
2	\$52,000,000	\$866,667	1.0	1.0	1.00	\$866,667
3	\$111,500,000	\$929,167	1.0	0.95	0.95	\$882,708
					PROMEDIO	\$873,402.78
					DESV. STANDAR	\$8,323.78
					COEF. VARIACION	0.95%

TERRENO	ADOPTADOM2	\$870,000.00	AREA	115.50	TOTAL	\$100,485,000.00
CONSTRUCCION	ADOPTADOM2	\$1,100,000.00	AREA	105.85	TOTAL	\$116,435,000.00
VALOR TOTAL	\$216,920,000.00					

<b>Observaciones:</b> No se encontraron ofertas en la Urbanización Horizontes, las ofertas encontradas en el barrio Melendez y Altos de Melendez. Para la construcción se opta por el metodo costo de reposición.					
<b>Enlaces:</b> <div>1.-<a href="https://www.fincaraiz.com.co/inmueble/casa-en-venta/melendez/cali/10597322">https://www.fincaraiz.com.co/inmueble/casa-en-venta/melendez/cali/10597322</a>2.-<a href="https://fincaraiz.elpais.com.co/aviso/casas-venta-cali-sur-melendez-vp1861011-reddeempresariosinmobiliarios">https://fincaraiz.elpais.com.co/aviso/casas-venta-cali-sur-melendez-vp1861011-reddeempresariosinmobiliarios</a>3.-<a href="https://www.fincaraiz.com.co/inmueble/casa-en-venta/sector-alto-jordan/cali/10814159">https://www.fincaraiz.com.co/inmueble/casa-en-venta/sector-alto-jordan/cali/10814159</a></div>					

REPOSICION

Costo Reposicion Casa

Depreciación Fitto y Corvini

Area construida total	105.85
Area construida vendible	105.85
Valor M2 construido	\$2,000,000
Valor reposición M2	\$211,700,000
Valor reposición presupuesto M2	\$2,000,000
Fuente	Construdata 209
Factor ajuste %	3 %
Valor reposición M2 ajustado	\$1,940,000
Calificación estado conservación	2.5
Vida útil	70
VetusTez	50
Edad en % de vida útil	71.43 %
Fito y corvin %	63.88 %
Valor reposición depreciado	\$700,728
Valor adoptado depreciado	\$700,000
Valor total	\$74,095,000

Observaciones: El bien inmueble objeto de avalúo está en buen estado de conservación, se calcula una edad aproximada de 50 años, un estado 2.5 y una vida útil de 70 años; se obtiene una edad en % de vida útil del 71,43% y una depreciación del 63.88%, la cual se multiplica por el valor a nuevo del metro cuadrado construido y se obtiene un valor adoptado depreciado de \$700.000.

PLANO DE DISTRIBUCIÓN

Plano

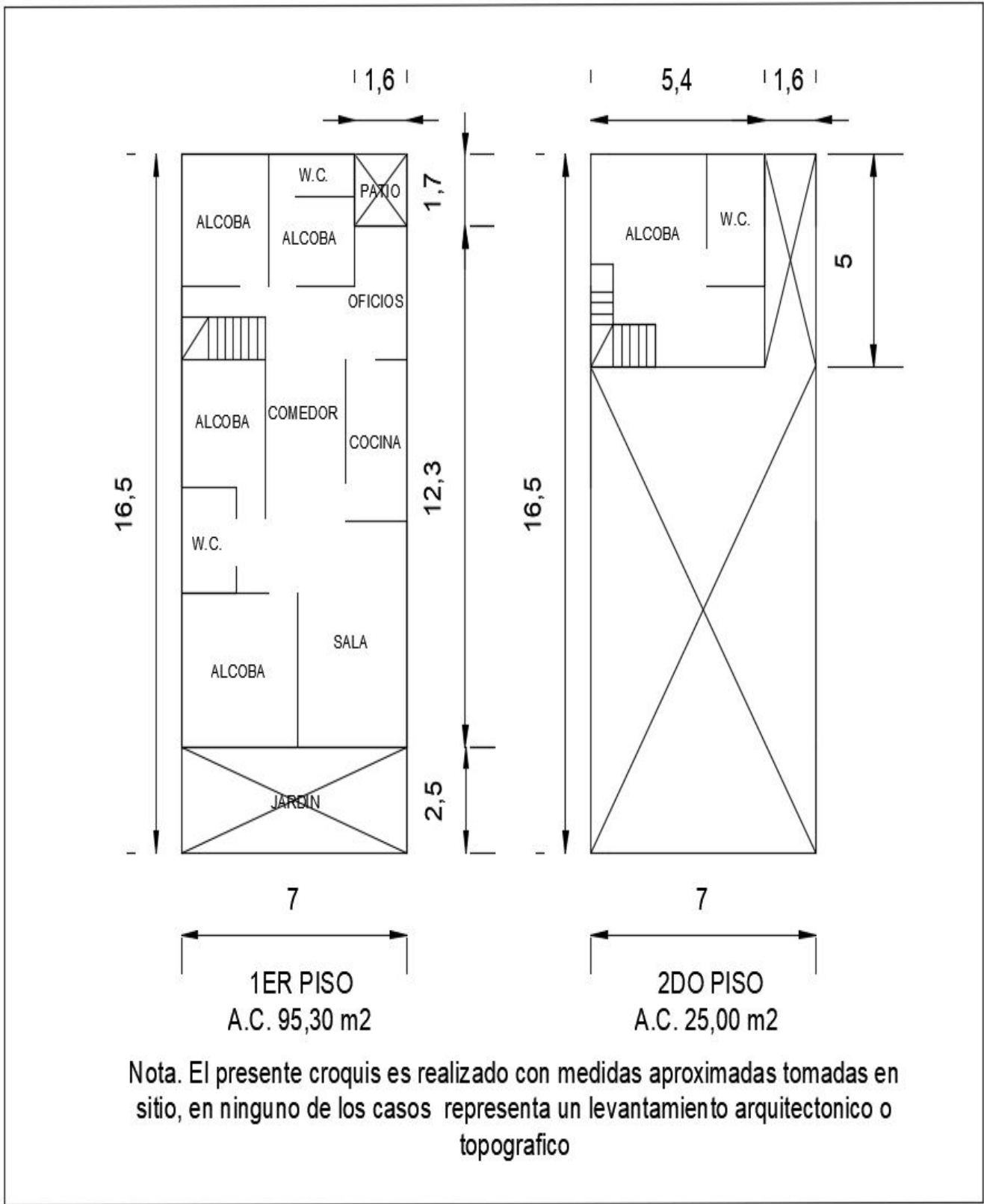



## FOTOS General

Foto Selfie



Vía frente al inmueble



Entorno



Contador de Energia

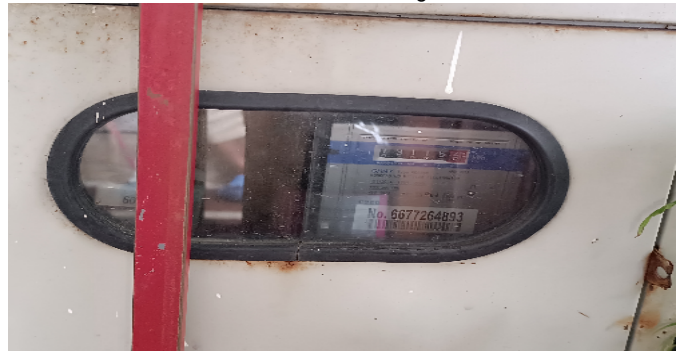

Contador de Agua



Contador de Gas



Fachada del Inmueble



Fachada del Inmueble





## FOTOS General

Nomenclatura



Sala



Comedor



Cocina



Zona de Ropas



Escalera del inmueble



Hab. 1 o Habitación Principal



Closet hab. Principal





## FOTOS General

Baño Privado Hab 1



Baño Privado Hab 1



Habitación 2



Baño Privado Hab 2



Baño Privado Hab 2



Habitación 3



Closet 2



Habitación 4





## FOTOS General

Closet 3



Habitación 5



Baño Social 1



Baño Social 1



Baño Social 1



Patio Interior



Terraza Inmueble



Detalle de acabados



FOTOS General

Detalle de acabados



Detalle de acabados



## CONSIDERACIONES FINALES PARA EL INFORME DE AVALÚO

**VOCABULARIO: PRECIO:** Es un término que se utiliza para la cuantía que se solicita, ofrece o paga por un bien o servicio. El precio de venta es un hecho histórico. **COSTO:** es el precio pagado por los bienes y servicios o la cantidad exigida para crear o producir el bien o el servicio. **MERCADO:** un mercado es el entorno en el que se comercializan bienes y servicios entre compradores y vendedores a través de un mecanismo de precios. --- **AVALÚO:** Es el estudio o proceso mediante el cual se estima y documenta el valor de un bien o bien inmueble, servicio, actividad, cosa u objeto, de acuerdo a la apreciación personal expresada por un profesional que cuenta con los conocimientos técnicos, aplique normas y procedimientos generalmente aceptados en esta especialidad. --- **VALOR COMERCIAL:** Es el precio más probable en que se podría comercializar un bien, en las circunstancias prevalecientes a la fecha del avalúo, en un plazo razonable de exposición, en una transacción llevada a cabo entre un oferente y un demandante libre de presiones, bien informados.

**ABREVIACIONES: Apartamento:** APTO ó AP --- **TORRE:** TO --- **LOTE:** LO --- **CASA:** CS o CA --- **AVENIDA:** AV --- **CALLE:** CL --- **CARRERA:** CRA ó KR--- **Diagonal:** Diag. --- **Conjunto:** CJ --- **Edificio:** ED --- **Residencial:** Res --- **Etapas:** ET --- **SIN Estrato:** SE---**Matrícula inmobiliaria:** M.I.--- **Certificado de libertad y tradición:** CLT---- **SIN INFORMACIÓN:** S/I

----- **METODOLOGÍA:** Para la determinación del valor comercial del inmueble objeto de avalúo, de acuerdo con lo establecido en el **Decreto 1420 del 24 de julio de 1998** y su correspondiente resolución reglamentaria **Resolución 620 del 23 de septiembre de 2008** expedida por el Instituto Geográfico Agustín Codazzi, por la cual se establecen los procedimientos para los avalúos ordenados dentro del marco de la **Ley 388 de 1997:**

**1. Método de comparación o de mercado:** Es la técnica valuatoria que busca establecer el valor comercial del bien, a partir del estudio de las ofertas o transacciones recientes, de bienes semejantes y comparables al del objeto de avalúo. Tales ofertas o transacciones deberán ser clasificadas, analizadas e interpretadas para llegar a la estimación del valor comercial.

**2. Método de capitalización de rentas o ingresos:** Es la técnica valuatoria que busca establecer el valor comercial de un bien, a partir de las rentas o ingresos que se puedan obtener del mismo bien, o inmuebles semejantes y comparables por sus características físicas, de uso y ubicación, trayendo a valor presente la suma de los probables ingresos o rentas generadas en la vida remanente del bien objeto de avalúo, con una tasa de capitalización o interés.

**3. Método de costo de reposición:** Es el que busca establecer el valor comercial del bien objeto de avalúo a partir de estimar el costo total de la construcción a precios de hoy, un bien semejante al del objeto de avalúo, y restarle la depreciación acumulada. Para la depreciación de las construcciones se deben emplear modelos continuos y no los discontinuos o en escalera. Deberá adoptarse un sistema que tenga en cuenta la edad y el estado de conservación, tal como lo establece Fitto y Corvini.

**4-) Método o técnica Residual:** Es el que busca establecer el valor comercial del bien, normalmente para el terreno, a partir de estimar el monto total de las ventas de un proyecto de construcción, acorde con la reglamentación urbanística vigente y de conformidad con el mercado del bien final vendible, en el terreno objeto de avalúo. Este método (técnica) debe desarrollarse bajo el principio de mayor y mejor uso.

## DECLARACION DE CUMPLIMIENTO

**El valuador confirma que:** el informe de valuación es confidencial para las partes, hacia quien está dirigido o sus asesores profesionales, para el propósito específico del encargo; no se acepta ninguna responsabilidad ante ninguna tercera parte, y el valuador no acepta ninguna responsabilidad por la utilización inadecuada del informe. Se prohíbe la publicación del informe en todo o en parte, o cualquier referencia al mismo, o a las cifras de valuación contenidas en él, o los nombres y afiliación profesional de los valuadores, sin el consentimiento escrito del Valuador. ---- **El profesional que firma** declara que no tiene hoy, ni espera tener en el futuro, interés en la propiedad valorada; ni participación en los usos que se hagan del avalúo, ni con las personas que participen en la operación. Ha inspeccionado el inmueble personalmente y/o su equipo de trabajo con RAA vigente, y la información es la observada; los inconvenientes y limitaciones que pueda tener el bien y su



vecindario, están mencionados. Además, se mantendrá un nivel de confidencialidad, acorde a las exigencias de **Los Rosales Constructora Inmobiliaria S.A.S.** ---No es responsabilidad del valuador, el uso de este informe, para un fin distinto al que fue solicitado. --- **La valuación se llevó a cabo conforme a un código de ética** y normas de conducta. El Valuador ha cumplido los requisitos de formación de su profesión. Se adjunta el registro RAA de evaluador en el presente informe. Las descripciones de hechos presentadas en el informe son correctas hasta donde el Valuador alcanza a conocer. Los análisis y resultados solamente se ven restringidos por las hipótesis y condiciones restrictivas que se describen en el informe.

## CONDICIONANTES Y SALVEDADE AL AVALÚO

La compañía valuadora así como el valuador no serán responsables de la veracidad de la información urbanística que afecte o haya afectado el inmueble objeto del predio en el momento de la realización del avalúo. El evaluador deberá dejar consignadas las inconsistencias que observe. --- **La compañía valuadora** así como el valuador no serán responsables de la veracidad de la información y ubicación del bien, informada por el solicitante; los antecedentes de propiedad asentados en el presente Avalúo es la contenida en la documentación oficial proporcionada por el solicitante del propio Avalúo y/o propietario del bien a valorar y/o entidad pública o privada solicitante del avalúo, la cual asumimos como correcta y se recibe de buena fe. Entre ella, podemos mencionar la escritura de propiedad o propiedad horizontal, certificado de libertad y tradición, entre otros. --- **El presente Avalúo es de USO exclusivo del(os) solicitante(s)** para el destino o propósito expresado en el mismo, por lo que no podrá ser utilizado para fines distintos. --- **La presente tasación no constituye un dictamen estructural, de cimentación, de hidrología, de suelos, de sismología,** o de cualquier otra rama de la ingeniería civil o la arquitectura, por lo tanto, no puede ser utilizado para fines relacionados con esas ramas ni se asume responsabilidad por vicios ocultos u otras características del inmueble que no puedan ser apreciadas en una visita normal de inspección física para efectos de tasación. Incluso cuando se aprecien algunas características que puedan constituir anomalías con respecto al estado de conservación normal -**según la vida útil consumida** de un inmueble o a su estructura, el valuador no asume mayor responsabilidad que así indicarlo cuando son detectadas, ya que aunque se presenten estados de conservación malos o ruinosos, es obligación del perito realizar la tasación según los criterios y normas vigentes y aplicables según el propósito del mismo. -- **No se han tenido** en cuenta en la elaboración del presente informe, posibles contingencias o afectaciones de orden jurídico, tales como: Titulación, Modos de Adquisición de Dominio, limitaciones de dominio, Contratos de Tenencia, Demandas Pendientes y en general cualquier asunto de carácter legal. El valor asignado se entiende como valor presente del inmueble tal y como se encontraba al momento de efectuar la visita de inspección. **Por tales motivos, el presente avalúo, no representa en ninguno de los casos un estudio de títulos.** --- Los valores comerciales asignados a los inmuebles, tienen que ver directamente con el área determinada en los documentos públicos suministrados por el interesado y/o áreas susceptibles de legalizar de acuerdo a la normatividad aplicable. --**Vigencia del avalúo: decretos 1420/1998 y 422/2000**, expedidos por el Ministerio de Hacienda y Crédito Público y ministerio de Desarrollo Económico, el presente avalúo tiene una **vigencia de un año**, contado desde la fecha expedición, siempre y cuando las condiciones físicas, intrínsecas, extrínsecas y normativas del inmueble valuado, no sufran cambios significativos, así como tampoco se presenten variaciones representativas del mercado inmobiliario comparable. Por otra parte, el **Decreto 145/2000**, "por medio del cual se establecen las condiciones de los créditos de vivienda individual a largo plazo, el avalúo practicado para tal fin, debe encontrarse dentro de los **seis (6) meses** anteriores al otorgamiento del crédito" --- **FAVORABILIDAD:** La finalidad de un proceso valuatorio, es dar valor, por tal motivo cuando se da un concepto de favorabilidad, este está sujeto al cumplimiento de las políticas exigidas por la entidad a la que se le está dirigiendo el avalúo, la cual establece los requisitos para dar un concepto, de acuerdo a los requerimientos internos de dicha entidad. La favorabilidad es un concepto independiente al valor del avalúo, el cual no se afecta por dicho concepto. NO es responsabilidad del perito y/o de Los Rosales dicho concepto, el cual se aporta de buena fe, es responsabilidad de a quien se dirige el avalúo verificar de acuerdo a sus políticas.

## FINAL DEL INFORME AVALÚO LRCAJA-1089844796



PIN de Validación: c0b70b88



https://www.raa.org.co



Corporación Autorregulador Nacional de Avaluadores - ANA

NIT: 800788814-2

Entidad Reconocida de Autorregulación mediante la Resolución 20810 de 2016 de la Superintendencia de Industria y Comercio

El señor(a) ALEJANDRO REYES JIMENEZ, identificado(a) con la Cédula de ciudadanía No. 18832188, se encuentra inscrito(a) en el Registro Abierto de Avaluadores, desde el 22 de Febrero de 2018 y se le ha asignado el número de evaluador AVAL- 18832188.

Al momento de expedición de este certificado al registro del señor(a) ALEJANDRO REYES JIMENEZ se encuentra **Activo y en Vigencia** con las siguientes categorías y alcances:

## Categoría 1 Inmuebles Urbanos

## Alcance

- Casas, apartamentos, edificios, oficinas, locales comerciales, talleres y bodegas situados total o parcialmente en áreas urbanas, lotes no clasificados en la estructura acológica principal, lotes en suab de expansión con plan parcial adoptado.

Fecha de inscripción  
22 Feb 2018Regimen  
Regimen de TransiciónFecha de actualización  
16 Dic 2021Regimen  
Regimen Acordado

## Categoría 2 Inmuebles Rurales

## Alcance

- Talleres rurales con o sin construcciones, como viviendas, edificios, establos, galpones, cercas, sistemas de riego, drenaje, vías, adecuación de suelos, pozos, cultivos, plantaciones, lotes en suab de expansión sin plan parcial adoptado, lotes para el aprovechamiento agropecuario y demás infraestructura de explotación situados totalmente en áreas rurales.

Fecha de inscripción  
22 Feb 2018Regimen  
Regimen Acordado

Adicionalmente, ha inscrito las siguientes certificaciones de calidad de personas (Norma ISO 17024) y exparte por:

- Certificación expedida por Registro Nacional de Avaluadores R.N.A, en la categoría Inmuebles Urbanos vigente hasta el 31 de Octubre de 2021, inscrito en el Registro Abierto de Avaluadores, en la fecha que se

Página 1 de 3



PIN de Validación: c0b7b596



refleja en el anterior cuadro.

**NOTA: LA FECHA DE VIGENCIA DE LOS DOCUMENTOS ACÁ RELACIONADOS, ES INDEPENDIENTE DE LA VIGENCIA DE ESTE CERTIFICADO Y DIFERENTE DE LA VIGENCIA DE INSCRIPCIÓN EN EL RAA**

Los datos de contacto del Avaluador son:

Ciudad: CALI, VALLE DEL CAUCA

Dirección: KR 2B # 40A-50 AP 102 BLA CR SAN FDO

Teléfono: 3778

Correo Electrónico: [info@losrosales.com](mailto:info@losrosales.com)

**RAA AVALUO: LRCAJA-1089844796 M.I.: 370-95167**

Títulos Académicos, Certificados de Aprendizaje y programas de formación:

Técnico laboral por Competencias en Auxiliar de Avalúos y Liquidación

Tecnólogo en Topografía - El Servicio Nacional de Aprendizaje SENA

Tecnólogo en Manejo y Conservación de Suelos y Aguas - La Universidad del Valle

Que revisados los archivos de antecedentes de procesos disciplinarios de la ERA Corporación Autorregulador Nacional de Avaluadores - ANA; no aparece sanción disciplinaria alguna contra el(los) señor(los) ALEJANDRO REYES JIMENEZ, identificado(a) con Cédula de ciudadanía No. 15832185

El(los) señor(los) ALEJANDRO REYES JIMENEZ se encuentra al día con el pago sus derechos de registro, así como con la cuota de autorregulación con Corporación Autorregulador Nacional de Avaluadores - ANA.

Con el fin de que el destinatario pueda verificar este certificado se le asignó el siguiente código de QR, y puede escanearlo con un dispositivo móvil u otro dispositivo lector con acceso a Internet, descargando previamente una aplicación de digitalización de código QR que son gratuitas. La verificación también puede efectuarse ingresando al PIN directamente en la página de RAA <http://www.raa.org.co>. Cualquier inconsistencia entre la información acá contenida y la que reporta la verificación con el código debe ser inmediatamente reportada a Corporación Autorregulador Nacional de Avaluadores - ANA.



PIN DE VALIDACIÓN

c0b7b596

El presente certificado se expide en la República de Colombia de conformidad con la información que reposa en el Registro Abierto de Avaluadores RAA, a los diez (02) días del mes de Abril del 2024 y tiene vigencia de 30 días calendario, contados a partir de la fecha de expedición.



PIN de Validación: c0b70b66



Firma: \_\_\_\_\_  
Alexandra Suarez  
Representante Legal

**RAA AVALUO: LRCAJA-1089844796 M.I.: 370-95167**