



QR validez del avalúo

INFORME DE AVALUO LRCAJA-1121835419

RESUMEN EJECUTIVO

CLIENTE	DUVAN MAURICIO BAQUERO QUIROGA
NIT / C.C CLIENTE	1121835419
DIRECCIÓN	CARRERA 61 S NRO. 7-42 MZ 7 CASA 16
SECTOR	Urbano Estrato 3
BARRIO	LAS AMÉRICAS
CIUDAD	Villavicencio
DEPARTAMENTO	Meta
PROPOSITO	Modelo 8-14
TIPO AVALUO	valor comercial
VALUADOR	JOHN CARLOS ARIAS ARCINIEGAS
IDENTIFICACIÓN	17335856

ANTECEDENTES

FECHA VISITA	22/03/2024
FECHA INFORME	23/03/2024
DIRIGIDO A	Caja Promotora de Vivienda Militar y de Policía
EDAD (AÑOS)	27 años
REMODELADO	
OCUPANTE	Propietario
TIPO DE INMUEBLE	Casa
USO ACTUAL	Vivienda

ASPECTOS JURIDICOS

PROPIETARIO	MIGUEL BAQUERO
NUM.	1136 EscrituraDe#NOTARIA
ESCRITURA	Propiedad Segunda FECHA 08/04/1997
CIUDAD	Villavicencio DEPTO Meta
ESCRITURA	
CEDULA CATASTRAL	010602600037000
LICENCIA DE CONSTRUCCIÓN	N/A
NOMBRE DEL CONJUNTO/EDIFICIO	NO
VALOR ADMINISTRACIÓN	No Tiene MENSUALIDAD VRxM2

M. INMOB.	Nº
230-93010	Casa de habitación

OBSERVACIONES GENERALES

Inmueble ubicado en: La carrera 61 No. 7-42 Sur manzana 7 casa 16 del Barrio Las Américas de la ciudad de Villavicencio.

Al inmueble se llega así: Se toma la vía que conduce de Villavicencio a Bogotá y en la carrera 53 se gira a mano izquierda, hasta la calle 9B sur donde se toma a mano derecha hasta la calle 9A sur a mano izquierda y luego se llega a la carrera 61 sur y en el costado derecho luego de la carrera 8, se encuentra en el costado derecho el inmueble objeto de avalúo.

Cuenta con servicios públicos (agua, energía y gas), contadores instalados y funcionales.

DEPENDENCIAS

Sala	1	Estudio	0	Alcobas	4
Comedor	1	Estar	0	B. priv	0
Cocina	Semilnt	AlcServ.	0	Terraza	
Zropa	1	BServ	0	Jardín	No
Patio	1	Bsocial	1	Balcón	0

Garajes		Exclusivo	NO	Sencillo	
Cubierto	NO	Privado	NO	Doble	
Descubierto	NO	Comunal	NO	Servidumb.	

ACABADOS

DETALLE	CALIDAD	ESTADO
Sala	Normal	Bueno.
Comedor	Normal	Bueno.
Cocina	Lujoso.	Bueno.
Baño	Normal	Bueno.
Piso	Normal	Bueno.
Techo	Normal	Bueno.
Muro	Normal	Bueno.
Carpintería	Normal	Bueno.

DOTACIÓN COMUNAL

Portería	No	Bicicletero	No	Acensores	No
Piscinas	No	TerrazaComunal	No	JardínInfantil	No
PlantaElect.	No	Calefaccion	No	Golfito	No
Gar.Visit.	No	Gimnasio	No	BombaEyectora	No
Porteria	No	Tanque	No	Cancha	No
ZonaVerde	No	Shut	No	Citofono	No
Aire	No	Teatrino	No	Sauna	No

VALOR COMERCIAL \$ COP 149,463,630

VALOR ASEGURABLE \$ COP 149,463,630

CALIFICACIÓN DE GARANTÍA

FAVORABLE: Si

Observación de Favorabilidad

El inmueble es FAVORABLE para Caja Promotora de Vivienda Militar y de Policía Modelo 8-14

NOMBRES Y FIRMAS

JOHN CARLOS ARIAS ARCINIEGAS
Perito Actuante
C.C: 17335856
RAA: AVAL-17335856

Los Rosales Constructora Inmobiliaria S.A.S.
Nombre de la firma

MIEMBROS DE LA LONJA DE BOGOTÁ-Oficina: CI 151 #18A-34 OF. 505 Bogotá; PBX: 6019159007 Ext. 101
Página web: www.losrosales.com Email: avaluos@losrosales.com

INFORMACIÓN DE ÁREAS / NORMATIVIDAD

Uso Principal Según Norma	Residencial
Uso Compatible Según Norma	Comercio tipo A, grupo 1
Uso Condicionado Según Norma	Comercio tipo B, grupo 1 y 2
Uso Prohibido Según Norma	Actividades especiales,

Amenaza Riesgo Inundacion	BAJA
Amenaza Riesgo Movimiento en masa	BAJA
Suelos De Proteccion	No
Patrimonio	No

Área Lote	90	Frente	6
Forma	Rectangular	Fondo	15
Topografía	Inclinada	Rel. Fte./Fdo.	1:2.5

NORMAS DE USO DE SUELO

Decreto / Acuerdo	287 de 2.015
Antejardín	No aplica
Uso principal	Residencial
Altura permitida pisos	Tres pisos
Aislamiento posterior	3 m
Índice de ocupación	0.80
Índice de construcción:	1.2
No. De Unidades:	1

CONSTRUCCIÓN

ÁREAS JURÍDICAS	UND	VALOR
AREA DE TERRENO	M2	90
AREA CONSTRUIDA	M2	N/A

ÁREAS CATASTRAL	UND	VALOR
AREA DE TERRENO	M2	90
AREA CONSTRUIDA	M2	90
AVALUO CATASTRAL 2024	PESOS	\$46.646.000

ÁREAS MEDIDAS EN VISITA	UND	VALOR
ÁREA TERRENO	M2	90
AREA CONSTRUIDA	M2	72

ÁREAS VALORADAS	UND	VALOR
AREA TERRENO	M2	90
AREA CONSTRUIDA	M2	72

OBSERVACIONES DE ÁREAS

SECTOR

Uso predominante	Residencial
Demanda / interés	Media

	Nivel de equipamiento	Distancias aprox.
Comercial	Bueno	100-200
Escolar	Bueno	300-400
Asistencial	Bueno	mas de 500
Estacionamientos	Bueno	300-400
Áreas verdes	Bueno	300-400
Zonas recreativas	Bueno	300-400

	Tiene / No tiene	Estado de conserv.
Andenes	SI	Bueno
Sardineles	SI	Bueno
Vías Pavimentadas	SI	Bueno
Transporte Público	Bueno	

	Sector	Predio
Acueducto	SI	SI
Alcantarillado	SI	SI
Energía Eléctrica	SI	SI
Gas Natural	SI	SI

Amoblamiento Urbano

Paradero:	Zonas verdes:	Arborización:
NO	SI	SI

Impacto Ambiental

Aire:	Basura:	Ruido:	Cond.seguridad:	Aguas servidas:
NO	NO	NO	NO	NO

EDIFICACIÓN - ESTRUCTURA

Estado de construcción	Usada
Tipo	VIS vivienda de interes Social
Avance(En construcción)	100%
Estado de conservación	Bueno
N° de Pisos	1
N° de Sótanos	
Vida Útil	100 años
Vida Remanente	73
Estructura	Tradicional
Material de Construcción	Ladrillo
Fecha de Remodelación	
Daños previos	NO
Ubicación	CARRERA 61 S NRO. 7-42 MZ 7 CASA 16

Ajuste sismo resistente	NO
Cubierta	teja de fibrocemento
Fachada	Enchapes o fachaletas
Ancho Fachada	6-9 metros
Irregularidad Planta	No
Irregularidad Altura	No
Tipología Vivienda	Casa Continua
Año de Construcción	1997

Comentarios de estructura

Estructura en aparente buen estado de conservación en el momento de la visita, no se observa grietas o fallas a simple vista. La presente tasación no constituye un dictamen estructural, de cimentación o de cualquier otra rama de la ingeniería civil o la arquitectura, por lo tanto, no puede ser utilizado para fines relacionados con esas ramas; ni se asume responsabilidad por vicios ocultos u otras características del inmueble que no puedan ser apreciadas en una visita normal de inspección física.



CUADRO DE VALORACIÓN

Tipo de Área	Descripción	Área	Unidad	Valor unitario	%	Valor total
Area de Terreno		90	M2	\$607,907.00	36.61%	\$54,711,630.00
Area Construida	UN PISO	72	M2	\$1,316,000.00	63.39%	\$94,752,000.00
TOTALES					100%	\$149,463,630

Valor en letras

Ciento cuarenta y nueve millones cuatrocientos sesenta y tres mil seiscientos treinta Pesos Colombianos

TOTAL COMERCIAL**\$149,463,630**

OFERTA Y DEMANDA

Tiempo esperado de comercialización (Meses):

12

Perspectivas de valoración:

De acuerdo a las condiciones del sector y a la dinámica de mercado del mismo, se consideran perspectivas de valoración medias

Comportamiento Oferta y Demanda:

Del análisis del segmento del mercado relativo a los inmuebles comparables con el que se valora se deduce que la oferta en la zona es media, y se considera que la demanda es media.

Actualidad edificadora:

Es un barrio de tamaño pequeño y la mayoría del barrio se encuentra con construcciones de viviendas de 1, 2 y 3 pisos, Hay algunos lotes de terreno para construcciones individuales.

SALVEDADES

Jurídica: La presente tasación no constituye un estudio de títulos, ni se asume responsabilidad por vicios ocultos u otras características del inmueble. Limitaciones al dominio: anotación 2 del certificado de tradición suministrado, se recomienda levantar antes de cualquier negociación.

Garaje: El inmueble no tiene garaje ni depósito.

Entorno: El entorno es residencial, con vías principales y secundarias pavimentadas, igualmente hay vías peatonales, muy buen transporte público, con comercio barrial, parques, instituciones educativas, zonas verdes y cerca de la vía que conduce a la ciudad de Bogotá.

Dependencia: Casa. Consta de: sala: 1, Comedor: 1, Cocina: Semi integral, Baño social: 1, Patio interior: 1, Habitaciones: 4, Zona ropas: 1, Ventilación: Bueno, Iluminación: Bueno. **NOTA:** La habitación 4 en el plano del inmueble, es un espacio pequeño provisional utilizado de alcoba.

Acabados: El inmueble tiene acabados normales; los pisos, baño y cocina están enchapados en cerámica nacional de varios formatos y estilos en buen estado de conservación; los muros están pañetados, estucados y pintados; la cocina tiene mesón en concreto reforzado enchapado, con lava platos, grifería, con cajones o mueble en la parte superior e inferior con estufa, extractor de olores y horno empotrados; las habitaciones 1, 2 y 2 tienen marcos y puertas en madera; la puerta de acceso al inmueble y las ventanas exteriores son metálicas; el baño social tiene su unidad sanitaria con lava manos, grifería y división en vidrio templado para la ducha; el inmueble tiene la cubierta en fibrocemento con cielorraso en madera instalado. En general, el inmueble se encuentra en buenas condiciones.

EXPLICACIÓN METODOLOGÍA UTILIZADA

Para la determinación del valor comercial del inmueble objeto de avalúo, de acuerdo con lo establecido en el **Decreto 1420 del 24 de julio de 1998** y su correspondiente resolución reglamentaria **Resolución 620 del 23 de septiembre de 2008** expedida por el Instituto Geográfico Agustín Codazzi, por la cual se establecen los procedimientos para los avalúos ordenados dentro del marco de la **Ley 388 de 1997**; se utiliza el siguiente (s) método(s):

MÉTODO DE COMPARACIÓN O DE MERCADO: Es la técnica valuatoria que busca establecer el valor comercial del bien, a partir del estudio de las ofertas o transacciones recientes, de bienes semejantes y comparables al del objeto de avalúo. Tales ofertas o transacciones deberán ser clasificadas, analizadas e interpretadas para llegar a la estimación del valor comercial.

MERCADO

#	DIRECCION	VALOR VENTA	NEG	VALOR DEPURADO	TELEFONO	TERRENO M2	TAMANO CONSTRUCCI ON M2	VALOR CONSTRUCCION M2	VALOR CONSTRUCCION
1	BARRIO LAS AMÉRICAS	\$185,000,000	0.95	\$175,750,000	3142129587	96	90	\$1,300,000	\$117,000,000
2	BARRIO LAS AMÉRICASS	\$250,000,000	0.95	\$237,500,000	3003077708	90	140	\$1,310,000	\$183,400,000
3	BARRIO LAS AMÉRICAS	\$190,000,000	0.95	\$180,500,000	3143025060	90	94	\$1,330,000	\$125,020,000
4	BARRIO LAS AMÉRICAS	\$290,000,000	0.95	\$275,500,000	3134045442	90	165	\$1,340,000	\$221,100,000
5	BARRIO LAS AMÉRICAS	\$160,000,000	0.95	\$152,000,000	3209084792	90	75	\$1,300,000	\$97,500,000
Del inmueble						90	72		

#	TOTAL SIN CONSTRUCCION	TERRENO M2	FACTOR TAMANO	FACTOR UBICACION	FACTOR HOMOLOGADO	RESULTADOS
1	\$58,750,000	\$611,979	1.0	1.0	1.00	\$611,979
2	\$54,100,000	\$601,111	1.0	1.0	1.00	\$601,111
3	\$55,480,000	\$616,444	1.0	1.0	1.00	\$616,444
4	\$54,400,000	\$604,444	1.0	1.0	1.00	\$604,444
5	\$54,500,000	\$605,556	1.0	1.0	1.00	\$605,556
					PROMEDIO	\$607,906.94
					DESV. STANDAR	\$6,188.16
					COEF. VARIACION	1.02%

TERRENO	ADOPTADOM2	\$607,907.00	AREA	90	TOTAL	\$54,711,630.00
CONSTRUCCION	ADOPTADOM2	\$1,316,000.00	AREA	72	TOTAL	\$94,752,000.00
VALOR TOTAL	\$149,463,630.00					

Observaciones:
Se aplica la metodología sobre una zona homogénea, en el mismo barrio, tomándose directamente los datos de 10 ofertas comparables, realizando visitas y llamadas telefónicas. Los valores de oferta se afectaron por negociación, concluyéndose en 5 de ellas.

Enlaces:



UBICACIÓN DEL INMUEBLE VALORADO

DIRECCIÓN:
CARRERA 61 S NRO. 7-42 MZ 7 CASA 16 | LAS AMÉRICAS |
Villavicencio | Meta

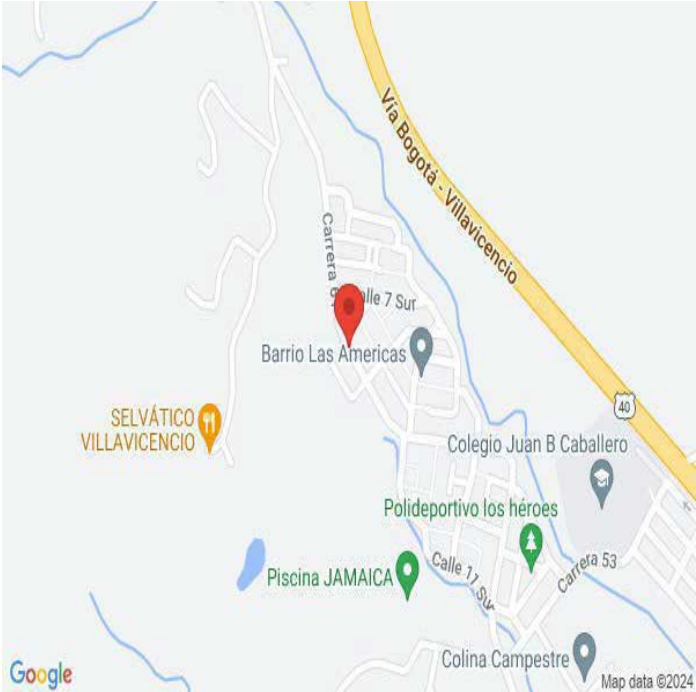

COORDENADAS (DD)

Latitud: 4.125306
Longitud:-73.654250

COORDENADAS (DMS)

Latitud: 4° 7´ 31.1016´´
Longitud:73° 39´ 15.3´´

PLANO DE DISTRIBUCIÓN

AVALUO CAJA HONOR
C.C. 1.121.835.419
DUVAN MAURICIO BAQUERO Q.

CROQUIS DEL INMUEBLE
Carrera 61 No. 7-42 Sur Mz 7 Casa 16
Barrio Las Americas-Villavicencio

PATIO Y ZONA DE ROPAS

TANQUE

BAÑO S.

HABITACIÓN 3

HABITACIÓN 2

HABITACIÓN 1

ESPACIO USADO DE HABITACIÓN 4

ANTEJARDÍN

COCINA

COMEDOR

SALA

DESCRIPCION GENERAL DE LA EDIFICACIÓN

Alcobas	4	Sala	1	Comedor	1	Depósito	0	Carpintería	MADERA
Garaje	0	Estudio	0	Paseo	1	Estructura	VIGAS-MAPOSTERIA	Cubierta	FIBROCEMENTO
Solar	0	Bodega	0	Garaje	0	Muros	FLEXA-PAÑETE-PINTURA	Pisos	CERÁMICA
Escalera	0	Alc. Servicio	0	Lote	0	Cimientos	BASE-SOBREBASE	No. de pisos	1
Baños	1	Cocina	1	Antejardín	1	Acabados	NORMALES	Área terreno	90 M2

Observaciones

SE TRATA DE UN INMUEBLE DE UNA PLANTA, UBICADO EN ÁREA DE DE ACTIVIDAD RESIDENCIAL PREDOMINANTE EN TRATAMIENTO DE CONSOLIDACIÓN EN MANZANA.

Perito: Ab. JOHN CARLOS ARIAS ARCINIEGAS
R.A.A. - AVAL 17.335.856

ESCALA: 1 : 100

FOTOS General

Foto Selfie



Foto Selfie



Vía frente al inmueble



Vía frente al inmueble



Vía frente al inmueble



Contador de Energia



Contador de Agua



Contador de Gas



FOTOS General

Fachada del Inmueble



Fachada del Inmueble



Fachada del Inmueble



Fachada del Inmueble



Fachada del Inmueble



Nomenclatura



Sala Comedor



Sala Comedor



FOTOS General

Sala



Sala



Comedor



Cocina



Cocina



Cocina



Zona de Ropas



Zona de Ropas



FOTOS General

Hab. 1 o Habitación Principal



Hab. 1 o Habitación Principal



Hab. 1 o Habitación Principal



Habitación 2



Habitación 2



Habitación 2



Habitación 3

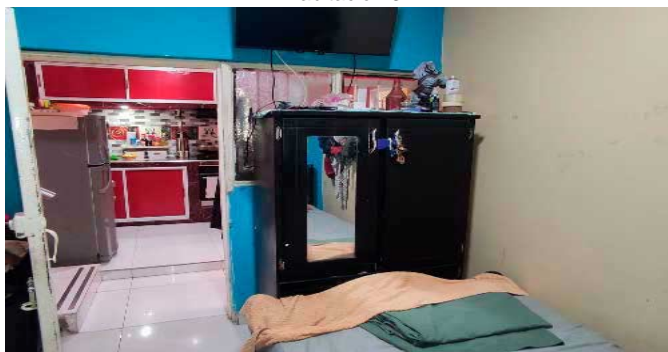

Habitación 3



FOTOS General

Habitación 3



Habitación 4



Habitación 4



Baño Social 1



Baño Social 1



Patio Interior



Patio Interior



CRUCE CARTOGRAFICO

Consulta catastral

DENSIDAD HABITACIONAL

10. Como componente de la política de largo plazo para el aprovechamiento urbano se adopta el siguiente espectro de densidades habitacionales:
- 10.1 En áreas urbanas:

Densidad baja: hasta 90 viviendas por hectárea neta urbanizable.
Densidad media: entre 91 y 150 viviendas por hectárea neta urbanizable.
Densidad alta: entre 151 y 200 viviendas por hectárea neta urbanizable
- 10.2 En áreas suburbanas:

Densidad baja: entre 1 y 5 viviendas por hectárea bruta.
Densidad media: entre 6 y 10 viviendas por hectárea bruta.
Densidad alta: entre 11 y 15 viviendas por hectárea bruta.

Información del Predio

Referencia Catastral:	010602600037000
Mat. Inmobiliaria:	230-93010
Dirección:	K 61 7 42SUR MZ 7 CS 16 BR LAS AME
Destino:	HABITACIONAL
Tipo:	URBANO
Clase:	
Estrato:	
Propietario:	(*****2932) - MIGU*****UERO
A. Terreno:	0 Ha - 90 Mtc.
A. Edificada:	90 Mtc.
Ult. Vigencia:	2024
Ult. Avaluo:	46.646.000

Acuerdo o Decreto

TRATAMIENTOS

- Artículo 245°. - Tipos de Tratamientos.
Para consolidar las políticas establecidas en el presente Plan, y con el fin de cumplir con un desarrollo urbano armónico del Municipio se determina los siguientes tratamientos:
1. Tratamiento de Desarrollo
2. Tratamiento de Mejoramiento Integral
3. Tratamiento de Conservación
4. Tratamiento de Renovación Urbana
5. Tratamiento de Consolidación

TRATAMIENTO DE CONSOLIDACIÓN

- Artículo 267°. - Tratamiento de Consolidación.
Se asigna a zonas urbanizadas y/o desarrolladas de la ciudad que de acuerdo a la capacidad de soporte del sector, respecto a servicios públicos, movilidad, espacio público, equipamientos y estructura predial deben consolidarse con un patrón de densidad y ocupación en coherencia con el modelo de ocupación territorial. Este tratamiento busca potenciar las calidades urbanísticas y dar solidez al entorno urbano permitiendo en algunos casos incrementar el potencial constructivo.
- Artículo 268°. - Modalidades del Tratamiento de Consolidación.
Las modalidades de tratamiento de consolidación se definen así:
1. Consolidación de Manzana (CM). Los predios urbanos urbanizados o edificados localizados en esta modalidad de tratamiento podrán desarrollarse por construcción aplicando la norma urbanística que dio origen a la urbanización. En caso que no se logre determinar la norma urbanística original aplicable, podrán desarrollarse hasta una altura de dos (2) pisos y deberán cumplir con las normas establecidas en el presente Plan, que le sean aplicables.
2. Consolidación de Plataforma (CP). Los predios urbanos urbanizados localizados en esta modalidad de tratamiento podrán incrementar moderadamente la altura máxima de construcción hasta cinco (5) pisos siempre y cuando cumplan con todas las disposiciones de volumetría, habitabilidad, cesiones urbanísticas y estacionamientos establecidos en el presente plan.
3. Consolidación en Altura (CA). Los predios urbanos urbanizados localizados en esta modalidad de tratamiento podrán incrementar la altura de construcción a siete (7) pisos o más, siempre y cuando cumplan con todas las disposiciones de volumetría, habitabilidad, cesiones urbanísticas y estacionamientos establecidos en el presente plan.
- Artículo 269°. - Ámbito de Aplicación del Tratamiento de Consolidación:
Es el aplicable a las áreas con lotes edificables no edificados o a lotes con edificaciones susceptibles de ser demolidas y reedificadas, ubicados dentro del suelo urbano y que se encuentran identificados en el Plano No. 12A "Tratamiento Urbanístico Consolidación".
- Parágrafo. En caso de no configurarse las condiciones establecidas en el parágrafo 4 del artículo 2.2.6.1.1.7 del Decreto 1077 de 2015, los propietarios de los predios localizados en el tratamiento de consolidación deberán ceñirse integralmente a las normas establecidas en el presente Plan.

Acuerdo o Decreto

POT VILLAVICENCIO (ACUERDO 287 DE 2.015)*DUVAN MAURICIO BAQUERO QUIROGA C.C. 1.121.835.419***Artículo 76°. -****Suelo Urbano.**

El suelo urbano está constituido por las áreas destinadas a usos urbanos que dispongan de infraestructura vial y redes primarias de energía, acueducto y alcantarillado en el cual se permita llevar a cabo actuaciones urbanísticas de urbanización y construcción, se encuentra delimitado en el Plano No. 10A "Clasificación del Suelo Urbano".

Parágrafo. Serán objeto de incorporación al perímetro urbano mediante la Actualización de la Cartografía Oficial definida en el presente Plan, los predios que cumplan con una de las siguientes condiciones:

1. Todos aquellos predios que durante la vigencia del presente Plan cuenten con la Plan Parcial aprobado y acrediten la calidad de áreas urbanizadas, entendiendo por estas las áreas conformadas por los predios que, de conformidad con las normas urbanísticas, hayan culminado la ejecución de las obras y dotaciones a cargo del urbanizador sobre las áreas de cesión obligatoria contempladas en la respectiva licencia y hayan hecho entrega de ellas a satisfacción del Municipio así como de las empresas de servicios públicos correspondientes.
2. Los asentamientos humanos desarrollados informalmente que hayan sido objeto de procesos de legalización.

ÁREAS DE ACTIVIDAD (RESIDENCIAL)**Artículo 232°. -****Definición y Clasificación.**

Constituye una porción del suelo dotado de infraestructura, servicios, espacio público y equipamientos que permite la concreción física del contexto cultural. Se clasifica según el grado de intensidad de las relaciones sociales, económicas y políticas que en ella tienen lugar y de su interacción surge el sistema de comunicación específico de la ciudad. Las Áreas de Actividad de las que trata el presente artículo se encuentran delimitadas en el Plano No. 11C "Áreas de Actividad Suelo Urbano". Para el área urbana se definen las siguientes clases de Áreas de Actividad:

1. Área de Actividad Residencial (A.A.R.)
2. Área de Actividad Moderada (A.A.M.)
3. Área de Actividad Intensiva (A.A.I.)
4. Área de Actividad Limitada (A.A.L.)

Artículo 233°. -**Área de Actividad Residencial A.A.R.**

Es el Área con uso predominante de vivienda con presencia de servicios y de equipamientos compatibles y complementarios con el uso principal. Es el punto de partida de desplazamiento de la población desde su lugar de residencia hasta el lugar donde desarrolla sus actividades. El AAR se categoriza en Predominante y Eje Comercial así:

1. Área de Actividad Residencial Predominante.

Indices Norma

Se define así al área destinada a la vivienda con presencia limitada de usos compatibles y complementarios, y presenta el siguiente régimen de uso:

Principal (PL): Vivienda

Complementario (CR) : Comercio Grupo I, Equipamiento Categoría 1.

Prohibidos (PH): Comercio Grupo II, III, Actividades Especiales, Equipamientos Categoría 2 y 3 e Industria Tipo 1,2 y 3.

Parágrafo. Se establece para el sector del barrio caudal oriental y occidental como área de actividad exclusiva donde no se permiten usos diferentes al uso principal Vivienda

RÉGIMEN DE USOS SEGÚN EL ÁREA DE ACTIVIDAD

Tabla 26. Régimen de Usos de las Áreas de Actividad												
ÁREA DE ACTIVIDAD	CATEGORÍA	VIVIENDA	USO COMERCIAL				USO EQUIPAMIENTO			USO INDUSTRIAL		
			GRUPO 1	GRUPO 2	GRUPO 3	ESPECIAL	CATEGORÍA 1	CATEGORÍA 2	CATEGORÍA 3	IND 1	IND 2	IND 3
ÁREA DE ACTIVIDAD RESIDENCIAL	PREDOMINANTE	PL	CR	PH	PH	PH	CR	PH	PH	PH	PH	PH
	EJE COMERCIAL	PL	PL	CR	PH	PH	PL	CB	PH	R	PH	PH
ÁREA DE ACTIVIDAD MODERADA	CORREDOR	CR	CB	PL	CR	PH	CR	PL	CB	CB	PH	PH
	ESTRATÉGICO	CR	CR	PL	CB	PH	CR	PL	CB	PH	PH	PH
ÁREA DE ACTIVIDAD INTENSIVA	HISTÓRICO	CR	CB	PL	PH	R	CB	CB	PH	CB	PH	PH
	CENTRALIDADES	CR	CB	PL	CR	R	CB	CR	PL	PH	PH	PH
ÁREA DE ACTIVIDAD LIMITADA	LINEAL	CB	CB	CR	PL	R	CB	CR	PL	PH	PH	PH
	LÚDICA	PH	CR	CB	CB	PL	PH	PH	PH	R	PH	PH
	SERVICIOS VEHÍCULO	PH	CR	CB	CB	PL	PH	PH	PH	R	PH	PH
	SERVICIOS SEXUALES	PH	CR	CB	PH	PL	PH	PH	PH	R	PH	PH

INTENSIDAD DE USO PARA EL ÁREA DE ACTIVIDAD RESIDENCIAL

Tabla 23. Intensidad de uso para el Área de Actividad Residencial

PRINCIPAL	PL	Hasta un 90% del total del área construida, el primer y hasta el segundo piso será el CR
COMPLEMENTARIO	CR	Hasta un 35% del total del área construida
COMPATIBLE	CB	Hasta un 15% del total del área construida
RESTRINGIDO	R	Solo algunas actividades puntuales requieren plan de implantación
PROHIBIDO	PH	No se puede construir ni podrá entrar en funcionamiento

Indices Norma

ALTURAS

4. En tratamiento de consolidación la altura se rige por las siguientes disposiciones:
- Tratamiento de consolidación de Manzana CM, la altura máxima será de dos pisos o la resultante de la correcta solución de empate con los predios colindantes.
 - Tratamiento de consolidación de Manzana CM, la altura máxima será de cinco (5) pisos.
 - Tratamiento de consolidación en Altura CA, la altura máxima permitida será la resultante de la correcta aplicación de las normas sobre volumetría, habitabilidad, empujes y estacionamientos.
5. La cubierta o remate de toda edificación de siete (7) o más pisos de altura, deberá rematar en terraza o azotea cuya dimensión guardará una proporción mínima del 50% del área total de la cubierta de la edificación.
- Parágrafo.** Prohibase el diseño e implementación de altillos a partir de la vigencia del presente plan.

253

ASLAMIENENTOS POSTERIORES

Tabla 46. Patios y aislamientos posteriores

Uso	Tipo	Lado Mínimo (m)
Vivienda Unifamiliar	Patio	3.00
Vivienda Bifamiliar	Patio	3.00
Vivienda Multifamiliar	Patio	1/3 de la altura de la edificación, mínimo 3.00
Comercio	Aislamiento	1/3 de la altura de la edificación, mínimo 3.00
Equipamiento	Aislamiento	1/3 de la altura de la edificación, mínimo 3.00

Parágrafo. Para el caso de zonas ya desarrolladas, se buscará el empate volumétrico de las edificaciones con el fin de no generar cuitatas, siempre y cuando la edificación que colinde lateralmente cumpla el carácter de edificación permanente. Son edificaciones permanentes todas aquellas construcciones que se desarrollaron con sujeción a normas urbanísticas y que sus condiciones constructivas se encuentren en buen estado.

ASLAMIENENTOS LATERALES

Artículo 334°. - **Aislamientos laterales.**
Los aislamientos laterales se aplican en todos los tratamientos urbanísticos, a excepción del tratamiento de conservación, y se regirán bajo las siguientes disposiciones:

1. En el tratamiento de desarrollo los aislamientos laterales se rigen en función de la siguiente tabla:

Tabla 47. Aislamientos laterales

AISLAMIENTO LATERAL Y ENTRE EDIFICACIONES EN TRATAMIENTO DE DESARROLLO		
Altura de la edificación	Aislamiento lateral con predios vecinos (m)	Aislamiento entre edificaciones en el mismo predio (m)
1 - 3 pisos	No se exige	3.00
4 - 5 pisos	No se exige	5.00
6 - 8 pisos	4.50	
9 - 11 pisos	6.50	
12+	7.00	1/2 de la altura

2. En el tratamiento de consolidación de Manzana CM no se exigirá aislamiento lateral.

258

Indices Norma

INDICE DE OCUPACIÓN

Tabla 44. Índice de ocupación

Uso	Área del lote (m ²)	Índice de ocupación
-----	---------------------------------	---------------------

257

Calle 40 N° 32 - 38, Edificio Comité de Ganaderos, Centro, Villavicencio - Meta. Tels. 6626295- 6626933 Email: secretariageneral@concejodevillavicencio.gov.co



CONCEJO MUNICIPAL DE VILLAVICENCIO

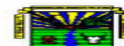

NIT. 800 104 048-2

Vivienda	Menor a 500	0.50
	Entre 500 y 5000	0.70
	Mayor a 5000	0.60
Comercio	Menor a 1000	0.75
	Entre 1000 y 5000	0.65
	Mayor a 5000	0.60
Equipamiento	Menor a 1000	0.70
	Entre 1000 y 5000	0.60
	Mayor a 5000	0.50

INDICE DE CONSTRUCCIÓN

Artículo 306°. - **Edificabilidad Básica en tratamientos distintos al de desarrollo.**
Se define la siguiente edificabilidad para todos los predios a los cuales se les asignó tratamiento distinto al de desarrollo, sobre la cual no será exigible cesiones urbanísticas, se expresa en índice de construcción sobre área útil:

Tabla 37 Índice de construcción básico para tratamientos en áreas desarrolladas

Tratamiento Urbanístico	Edificabilidad		Observación
Consolidación	Manzana Único	1.50 I.C. sobre Único	Máximo 2 pisos
	Plataforma	1.50 I.C. sobre Básico	5 pisos
	Altura	3.50 I.C. sobre Básico	Mínimo 7 pisos
Mejoramiento Integral		1.50	Si la urbanización cuenta con norma original, y esta define un índice de construcción mayor, será aplicado el de mayor favorabilidad para el propietario
Conservación		1.50	Las edificaciones que se construyan con ocasión de procesos de reasentamiento autorizados en el acto que legalice el barrio, no requieren de cesiones.
Renovación		1.50	Hasta tanto sea adoptado el PEMP
			Hasta tanto se adopte el Plan parcial el cual definirá bajo el reparto equitativo de cargas y beneficios la edificabilidad

CONSIDERACIONES FINALES PARA EL INFORME DE AVALÚO

VOCABULARIO: PRECIO: Es un término que se utiliza para la cuantía que se solicita, ofrece o paga por un bien o servicio. El precio de venta es un hecho histórico. **COSTO:** es el precio pagado por los bienes y servicios o la cantidad exigida para crear o producir el bien o el servicio. **MERCADO:** un mercado es el entorno en el que se comercializan bienes y servicios entre compradores y vendedores a través de un mecanismo de precios. --- **AVALÚO:** Es el estudio o proceso mediante el cual se estima y documenta el valor de un bien o bien inmueble, servicio, actividad, cosa u objeto, de acuerdo a la apreciación personal expresada por un profesional que cuenta con los conocimientos técnicos, aplique normas y procedimientos generalmente aceptados en esta especialidad. --- **VALOR COMERCIAL:** Es el precio más probable en que se podría comercializar un bien, en las circunstancias prevalecientes a la fecha del avalúo, en un plazo razonable de exposición, en una transacción llevada a cabo entre un oferente y un demandante libre de presiones, bien informados.

ABREVIACIONES: Apartamento: APTO ó AP --- **TORRE:** TO --- **LOTE:** LO --- **CASA:** CS o CA --- **AVENIDA:** AV --- **CALLE:** CL --- **CARRERA:** CRA ó KR --- **Diagonal:** Diag. --- **Conjunto:** CJ --- **Edificio:** ED --- **Residencial:** Res --- **Eta**

Información: S/I ----- **METODOLOGÍA:** Para la determinación del valor comercial del inmueble objeto de avalúo, de acuerdo con lo establecido en el **Decreto 1420 del 24 de julio de 1998** y su correspondiente resolución reglamentaria **Resolución 620 del 23 de septiembre de 2008** expedida por el Instituto Geográfico Agustín Codazzi, por la cual se establecen los procedimientos para los avalúos ordenados dentro del marco de la **Ley 388 de 1997:**

1. Método de comparación o de mercado: Es la técnica valuatoria que busca establecer el valor comercial del bien, a partir del estudio de las ofertas o transacciones recientes, de bienes semejantes y comparables al del objeto de avalúo. Tales ofertas o transacciones deberán ser clasificadas, analizadas e interpretadas para llegar a la estimación del valor comercial.

2. Método de capitalización de rentas o ingresos: Es la técnica valuatoria que busca establecer el valor comercial de un bien, a partir de las rentas o ingresos que se puedan obtener del mismo bien, o inmuebles semejantes y comparables por sus características físicas, de uso y ubicación, trayendo a valor presente la suma de los probables ingresos o rentas generadas en la vida remanente del bien objeto de avalúo, con una tasa de capitalización o interés.

3. Método de costo de reposición: Es el que busca establecer el valor comercial del bien objeto de avalúo a partir de estimar el costo total de la construcción a precios de hoy, un bien semejante al del objeto de avalúo, y restarle la depreciación acumulada. Para la depreciación de las construcciones se deben emplear modelos continuos y no los discontinuos o en escalera. Deberá adoptarse un sistema que tenga en cuenta la edad y el estado de conservación, tal como lo establece Fitto y Corvini.

4-) Método o técnica Residual: Es el que busca establecer el valor comercial del bien, normalmente para el terreno, a partir de estimar el monto total de las ventas de un proyecto de construcción, acorde con la reglamentación urbanística vigente y de conformidad con el mercado del bien final vendible, en el terreno objeto de avalúo. Este método (técnica) debe desarrollarse bajo el principio de mayor y mejor uso.

DECLARACION DE CUMPLIMIENTO

El valuador confirma que: el informe de valuación es confidencial para las partes, hacia quien está dirigido o sus asesores profesionales, para el propósito específico del encargo; no se acepta ninguna responsabilidad ante ninguna tercera parte, y el valuador no acepta ninguna responsabilidad por la utilización inadecuada del informe. Se prohíbe la publicación del informe en todo o en parte, o cualquier referencia al mismo, o a las cifras de valuación contenidas en él, o los nombres y afiliación profesional de los valuadores, sin el consentimiento escrito del Valuador. --- **El profesional que firma** declara que no tiene hoy, ni espera tener en el futuro, interés en la propiedad valorada; ni participación en los usos que se hagan del avalúo, ni con las personas que participen en la operación. Ha inspeccionado el inmueble personalmente y/o su equipo de trabajo con RAA vigente, y la información es la observada; los inconvenientes y limitaciones que pueda tener el bien y su vecindario, están mencionados. Además, se mantendrá un nivel de confidencialidad, acorde a las exigencias de **Los Rosales Constructora Inmobiliaria S.A.S.** --- No es responsabilidad del valuador, el uso de este informe, para un fin distinto al que fue solicitado. --- **La valuación se llevó a cabo conforme a un código de ética** y normas de conducta. El Valuador ha cumplido los requisitos de formación de su profesión. Se adjunta el registro RAA de evaluador en el presente informe. Las descripciones de hechos presentadas en el informe son correctas hasta donde el Valuador alcanza a conocer. Los análisis y resultados solamente se ven restringidos por las hipótesis y condiciones restrictivas que se describen en el informe.

CONDICIONANTES Y SALVEDADES AL AVALÚO

La compañía valuadora así como el valuador no serán responsables de la veracidad de la información urbanística que afecte o haya afectado el inmueble objeto del predio en el momento de la realización del avalúo. El avaluador deberá dejar consignadas las inconsistencias que observe. --- **La compañía valuadora** así como el valuador no serán responsables de la veracidad de la información y ubicación del bien, informada por el solicitante; los antecedentes de propiedad asentados en el presente Avalúo es la contenida en la documentación oficial proporcionada por el solicitante del propio Avalúo y/o propietario del bien a valuar y/o entidad pública o privada solicitante del avalúo, la cual asumimos como correcta y se recibe de buena fe. Entre ella, podemos mencionar la escritura de propiedad o propiedad horizontal, certificado de libertad y tradición, entre otros. --- **El presente Avalúo es de USO exclusivo del(os) solicitante(s)** para el destino o propósito expresado en el mismo, por lo que no podrá ser utilizado para fines distintos. ---- **La presente tasación no constituye un dictamen estructural, de cimentación, de hidrología, de suelos, de sismología,** o de cualquier otra rama de la ingeniería civil o la arquitectura, por lo tanto, no puede ser utilizado para fines relacionados con esas ramas ni se asume responsabilidad por vicios ocultos u otras características del inmueble que no puedan ser apreciadas en una visita normal de inspección física para efectos de tasación. Incluso cuando se aprecien algunas características que puedan constituir anomalías con respecto al estado de conservación normal **-según la vida útil consumida** de un inmueble o a su estructura, el valuador no asume mayor responsabilidad que así indicarlo cuando son detectadas, ya que aunque se presenten estados de conservación malos o ruinosos, es obligación del perito realizar la tasación según los criterios y normas vigentes y aplicables según el propósito del mismo. -- **No se han tenido** en cuenta en la elaboración del presente informe, posibles contingencias o afectaciones de orden jurídico, tales como: Titulación, Modos de Adquisición de Dominio, limitaciones de dominio, Contratos de Tenencia, Demandas Pendientes y en general cualquier asunto de carácter legal. El valor asignado se entiende como valor presente del inmueble tal y como se encontraba al momento de efectuar la visita de inspección. **Por tales motivos, el presente avalúo, no representa en ninguno de los casos un estudio de títulos.** --- Los valores comerciales asignados a los inmuebles, tienen que ver directamente con el área determinada en los documentos públicos suministrados por el interesado y/o áreas susceptibles de legalizar de acuerdo a la normatividad aplicable. --**Vigencia del avalúo: decretos 1420/1998 y 422/2000**, expedidos por el Ministerio de Hacienda y Crédito Público y ministerio de Desarrollo Económico, el presente avalúo tiene una **vigencia de un año**, contado desde la fecha expedición, siempre y cuando las condiciones físicas, intrínsecas, extrínsecas y normativas del inmueble valuado, no sufran cambios significativos, así como tampoco se presenten variaciones representativas del mercado inmobiliario comparable. Por otra parte, el **Decreto 145/2000**, "por medio del cual se establecen las condiciones de los créditos de vivienda individual a largo plazo, el avalúo practicado para tal fin, debe encontrarse dentro de los **seis (6) meses** anteriores al otorgamiento del crédito" --- **FAVORABILIDAD:** La finalidad de un proceso valuatorio, es dar valor, por tal motivo cuando se da un concepto de favorabilidad, este está sujeto al cumplimiento de las políticas exigidas por la entidad a la que se le está dirigiendo el avalúo, la cual establece los requisitos para dar un concepto, de acuerdo a los requerimientos internos de dicha entidad. La favorabilidad es un concepto independiente al valor del avalúo, el cual no se afecta por dicho concepto. NO es responsabilidad del perito y/o de Los Rosales dicho concepto, el cual se aporta de buena fe, es responsabilidad de a quien se dirige el avalúo verificar de acuerdo a sus políticas.

FINAL DEL INFORME AVALÚO LRCAJA-1121835419



PIN de Validación: b0db0a94



<https://www.raa.org.co>



Corporación Autorregulador Nacional de Avaluadores - ANA

NIT: 900796614-2

Entidad Reconocida de Autorregulación mediante la Resolución 20910 de 2016 de la Superintendencia de Industria y Comercio

El señor(a) JOHN CARLOS ARIAS ARCINIEGAS, identificado(a) con la Cédula de ciudadanía No. 17335856, se encuentra inscrito(a) en el Registro Abierto de Avaluadores, desde el 07 de Febrero de 2018 y se le ha asignado el número de avaluador AVAL-17335856.

Al momento de expedición de este certificado el registro del señor(a) JOHN CARLOS ARIAS ARCINIEGAS se encuentra **Activo** y se encuentra inscrito en las siguientes categorías y alcances:

Categoría 1 Inmuebles Urbanos

Alcance

- Casas, apartamentos, edificios, oficinas, locales comerciales, terrenos y bodegas situados total o parcialmente en áreas urbanas, lotes no clasificados en la estructura ecológica principal, lotes en suelo de expansión con plan parcial adoptado.

Fecha de inscripción
07 Feb 2018

Regimen
Regimen de Transición

Fecha de actualización
23 Dic 2019

Regimen
Régimen Académico

Categoría 2 Inmuebles Rurales

Alcance

- Terrenos rurales con o sin construcciones, como viviendas, edificios, establos, galpones, cercas, sistemas de riego, drenaje, vías, adecuación de suelos, pozos, cultivos, plantaciones, lotes en suelo de expansión sin plan parcial adoptado, lotes para el aprovechamiento agropecuario y demás infraestructura de explotación situados totalmente en áreas rurales.

Fecha de inscripción
07 Ene 2020

Regimen
Régimen Académico

Categoría 3 Recursos Naturales y Suelos de Protección

Alcance

- Bienes ambientales, minas, yacimientos y explotaciones minerales. Lotes incluidos en la estructura ecológica principal, lotes definidos o contemplados en el Código de recursos Naturales Renovables y daños ambientales.

Fecha de inscripción
07 Ene 2020

Regimen
Régimen Académico



PIN de Validación: b0db0a94



<https://www.raa.org.co>



Categoría 4 Obras de Infraestructura

Alcance

- Estructuras especiales para proceso, puentes, túneles, acueductos y conducciones, presas, aeropuertos, muelles y demás construcciones civiles de infraestructura similar.

Fecha de inscripción
07 Ene 2020

Regimen
Régimen Académico

Categoría 5 Edificaciones de Conservación Arqueológica y Monumentos Históricos

Alcance

- Edificaciones de conservación arquitectónica y monumentos históricos.

Fecha de inscripción
07 Ene 2020

Regimen
Régimen Académico

Categoría 6 Inmuebles Especiales

Alcance

- Incluye centros comerciales, hoteles, colegios, hospitales, clínicas y avance de obras. Incluye todos los inmuebles que no se clasifiquen dentro de los numerales anteriores.

Fecha de inscripción
07 Ene 2020

Regimen
Régimen Académico

Categoría 7 Maquinaria Fija, Equipos y Maquinaria Móvil

Alcance

- Equipos eléctricos y mecánicos de uso en la industria, motores, subestaciones de planta, tableros eléctricos, equipos de generación, subestaciones de transmisión y distribución, equipos e infraestructura de transmisión y distribución, maquinaria de construcción, movimiento de tierra, y maquinaria para producción y proceso. Equipos de cómputo: Microcomputadores, impresoras, monitores, módems y otros accesorios de estos equipos, redes, main frames, periféricos especiales y otros equipos accesorios de estos. Equipos de telefonía, electromedicina y radiocomunicación. Transporte Automotor: vehículos de transporte terrestre como automóviles, camperos, camiones, buses, tractores, camiones y remolques, motocicletas, motociclos, mototriciclos, cuatrimotos, bicicletas y similares.

Fecha de inscripción
07 Ene 2020

Regimen
Régimen Académico



PIN de Validación: b0db0a94



<https://www.raa.org.co>



Categoría 8 Maquinaria y Equipos Especiales

Alcance

- Naves, aeronaves, trenes, locomotoras, vagones, teleféricos y cualquier medio de transporte diferente del automotor descrito en la clase anterior.

Fecha de inscripción
07 Ene 2020

Regimen
Régimen Académico

Categoría 9 Obras de Arte, Orfebrería, Patrimoniales y Similares

Alcance

- Arte, joyas, orfebrería, artesanías, muebles con valor histórico, cultural, arqueológico, palenteológico y similares.

Fecha de inscripción
07 Ene 2020

Regimen
Régimen Académico

Categoría 10 Semovientes y Animales

Alcance

- Semovientes, animales y muebles no clasificados en otra especialidad.

Fecha de inscripción
07 Ene 2020

Regimen
Régimen Académico

Categoría 11 Activos Operacionales y Establecimientos de Comercio

Alcance

- Revalorización de activos, inventarios, materia prima, producto en proceso y producto terminado. Establecimientos de comercio.

Fecha de inscripción
07 Ene 2020

Regimen
Régimen Académico

Categoría 12 Intangibles

Alcance

- Marcas, patentes, secretos empresariales, derechos autor, nombres comerciales, derechos deportivos, espectro radioeléctrico, fondo de comercio, prima comercial y otros similares.



PIN de Validación: b0db0a94



<https://www.raa.org.co>



Fecha de inscripción
07 Ene 2020

Regimen
Régimen Académico

Categoría 13 Intangibles Especiales

Alcance

- Daño emergente, lucro cesante, daño moral, servidumbres, derechos herenciales y litigiosos y demás derechos de indemnización o cálculos compensatorios y cualquier otro derecho no contemplado en las clases anteriores.

Fecha de inscripción
07 Ene 2020

Regimen
Régimen Académico

Adicionalmente, ha inscrito las siguientes certificaciones de calidad de personas (Norma ISO-17024) y experiencia:

- Certificación expedida por Lonja de Propiedad Raíz Avaluadores y Constructores de Colombia, en la categoría Inmuebles Urbanos vigente desde el 13 de Diciembre de 2017 hasta el 12 de Diciembre de 2021, inscrito en el Registro Abierto de Avaluadores, en la fecha que se refleja en el anterior cuadro.

NOTA: LA FECHA DE VIGENCIA DE LOS DOCUMENTOS ACÁ RELACIONADOS, ES INDEPENDIENTE DE LA VIGENCIA DE ESTE CERTIFICADO Y DIFERENTE DE LA VIGENCIA DE INSCRIPCIÓN EN EL RAA

Los datos de contacto del Avaluador son:

Ciudad: VILLAVICENCIO, META

Dirección: CALLE 5B 34-10 BARRIO VEGA ORIENTAL

Teléfono: 3214470470

Correo Electrónico: ariasase@outlook.com

Títulos Académicos, Certificados de Aptitud Ocupacional y otros programas de formación:

Técnico Laboral por Competencias en Auxiliar de Avalúos - EDUAMERICA Centro de Estudios Técnicos y Empresariales

Que revisados los archivos de antecedentes de procesos disciplinarios de la ERA Corporación Autorregulador Nacional de Avaluadores - ANA; no aparece sanción disciplinaria alguna contra el(la) señor(a) JOHN CARLOS ARIAS ARCINIEGAS, identificado(a) con Cédula de ciudadanía No. 17335856

El(la) señor(a) JOHN CARLOS ARIAS ARCINIEGAS se encuentra al día con el pago sus derechos de registro, así como con la cuota de autorregulación con Corporación Autorregulador Nacional de Avaluadores - ANA.



PIN de Validación: b0db0a94



<https://www.raa.org.co>



Con el fin de que el destinatario pueda verificar este certificado se le asignó el siguiente código de QR, y puede escanearlo con un dispositivo móvil u otro dispositivo lector con acceso a internet, descargando previamente una aplicación de digitalización de código QR que son gratuitas. La verificación también puede efectuarse ingresando el PIN directamente en la página de RAA <http://www.raa.org.co>. Cualquier inconsistencia entre la información acá contenida y la que reporte la verificación con el código debe ser inmediatamente reportada a Corporación Autorregulador Nacional de Avaluadores - ANA.



PIN DE VALIDACIÓN

b0db0a94

El presente certificado se expide en la República de Colombia de conformidad con la información que reposa en el Registro Abierto de Avaluadores RAA., a los un (01) días del mes de Marzo del 2024 y tiene vigencia de 30 días calendario, contados a partir de la fecha de expedición.

RAA AVALUO: LRCAJA 1101835419 M.I.: 230-93010

Firma: _____

Alexandra Suarez
Representante Legal



OFICINA DE REGISTRO DE INSTRUMENTOS PUBLICOS DE VILLAVICENCIO
CERTIFICADO DE TRADICION
MATRICULA INMOBILIARIA

Certificado generado con el Pin No: 240131523488556798

Nro Matrícula: 230-93010

Página 1 TURNO: 2024-230-1-9276

Impreso el 31 de Enero de 2024 a las 03:52:32 PM

"ESTE CERTIFICADO REFLEJA LA SITUACION JURIDICA DEL INMUEBLE
HASTA LA FECHA Y HORA DE SU EXPEDICION"

No tiene validez sin la firma del registrador en la ultima página

CIRCULO REGISTRAL: 230 - VILLAVICENCIO DEPTO: META MUNICIPIO: VILLAVICENCIO VEREDA: VILLAVICENCIO

FECHA APERTURA: 29-04-1997 RADICACIÓN: 1997-6332 CON: ESCRITURA DE: 08-04-1997

CODIGO CATASTRAL: 50001010602600037000 COD CATASTRAL ANT: 01.06.0260.0037.000

NUPRE:

ESTADO DEL FOLIO: **ACTIVO**

DESCRIPCION: CABIDA Y LINDEROS

EXTENSION DE 90.00 METROS CUADRADOS. LINDEROS SEGUN ESCRITURA 1136 DEL 08-04-97 DE LA NOTARIA SEGUNDA DE VILLAVICENCIO. ART. 11 DECRETO 1711/84.

AREA Y COEFICIENTE

AREA - HECTAREAS: METROS CUADRADOS: CENTIMETROS CUADRADOS:

AREA PRIVADA - METROS CUADRADOS: CENTIMETROS CUADRADOS: / AREA CONSTRUIDA - METROS CUADRADOS: CENTIMETROS CUADRADOS

COEFICIENTE : %

COMPLEMENTACION:

230-0015.1931.-13-11-74 ESCRITURA 2557, 29-10-74 NOTARIA UNICA VILLAVICENCIO. COMPRAVENTA. DE: ORTIZ ORTIZ, JORGE; A: VARGAS DE JIMENEZ, LUCILA LILIA.2.- 27-08-80 ESCRITURA 845, 19-08-80 NOTARIA SEGUNDA VILLAVICENCIO. COMPRAVENTA. DE: VARGAS DE JIMENEZ, LUCILA LILIA; A: BRICEIO, GABRIEL ALFREDO.3.- 26-09-83 ESCRITURA 1480, 23-09-83 NOTARIA SEGUNDA VILLAVICENCIO. ACLARACION ESCRITURA 845 DEL 19-08-80 SENTIDO COMPRA EFECTUOSE PARA TODAS Y CADA UNA DE LAS PERSONAS QUE HACEN PARTE DEL CUASI CONTRATO DE COMUNEROS DEL BARRIO LAS AMERICAS.4.- 25-03-92 ESCRITURA 735, 06-03-92 NOTARIA SEGUNDA VILLAVICENCIO. ACEPTACION CONTRATO COMPRAVENTA CONTENIDO ESCRITURA 845 DEL 19-08-80 NOTARIA SEGUNDA V/CIO CELEBRADO POR AGENTE OFICIOSO, BRICEIO, GABRIEL ALFREDO. DE: CORPORACION LAS AMERICAS (COMUNEROS DEL PLAN COMUNEROS BARRIO LAS AMERICAS) A: CORPORACION LAS AMERICAS (COMUNEROS DEL PLAN BARRIO LAS AMERICAS).

DIRECCION DEL INMUEBLE

Tipo Predio: URBANO

1) KR 61 S # 7 - 42 MZ 7 CASA 16

DETERMINACION DEL INMUEBLE:

DESTINACION ECONOMICA:

MATRICULA ABIERTA CON BASE EN LA(s) SIGUIENTE(s) (En caso de integración y otros)

230 - 15193

ANOTACION: Nro 001 Fecha: 21-04-1997 Radicación: 1997-6332

Doc: ESCRITURA 1136 DEL 08-04-1997 NOTARIA 2. DE VILLAVICENCIO

VALOR ACTO: \$

ESPECIFICACION: MODO DE ADQUISICION: 106 ADJUDICACION COMUNERO

PERSONAS QUE INTERVIENEN EN EL ACTO (X-Titular de derecho real de dominio,I-Titular de dominio incompleto)

DE: CORPORACION LAS AMERICAS COMUNEROS DEL PLAN COMUNERO BARRIO LAS AMERICAS

A: BAQUERO MIGUEL

CC# 17312932 X



OFICINA DE REGISTRO DE INSTRUMENTOS PUBLICOS DE VILLAVICENCIO
CERTIFICADO DE TRADICION
MATRICULA INMOBILIARIA

Certificado generado con el Pin No: 240131523488556798

Nro Matrícula: 230-93010

Pagina 2 TURNO: 2024-230-1-9276

Impreso el 31 de Enero de 2024 a las 03:52:32 PM

**"ESTE CERTIFICADO REFLEJA LA SITUACION JURIDICA DEL INMUEBLE
HASTA LA FECHA Y HORA DE SU EXPEDICION"**

No tiene validez sin la firma del registrador en la ultima página

ANOTACION: Nro 002 Fecha: 08-10-1998 Radicación: 1998-17266

Doc: ESCRITURA 3260 DEL 07-10-1998 NOTARIA 2 DE V.VCIO

VALOR ACTO: \$

ESPECIFICACION: MEDIDA CAUTELAR: 380 AFECTACION DE INENAJENABILIDAD A VIVIENDA FAMILIAR

PERSONAS QUE INTERVIENEN EN EL ACTO (X-Titular de derecho real de dominio,I-Titular de dominio incompleto)

A: BAQUERO MIGUEL

CC# 17312932 X

A: QUIROGA DE BAQUERO ANA ROSA

CC# 21234010

NRO TOTAL DE ANOTACIONES: *2*

SALVEDADES: (Información Anterior o Corregida)

Anotación Nro: 0

Nro corrección: 1

Radicación: 2011-230-3-979

Fecha: 16-07-2011

SE ACTUALIZA FICHA CATASTRAL CON LA SUMINISTRADA POR EL I.G.A.C., SEGUN RES. NO. 8589 DE 27-11-2008 PROFERIDA POR LA S.N.R
(CONVENIO IGAC-SNR DE 23-09-2008)

FIN DE ESTE DOCUMENTO

El interesado debe comunicar al registrador cualquier falla o error en el registro de los documentos

USUARIO: Realtech

TURNO: 2024-230-1-9276

FECHA: 31-01-2024

EXPEDIDO EN: BOGOTA

OSCAR IVAN HERNANDEZ HERNANDEZ
REGISTRADOR PRINCIPAL