



QR validez del avalúo

INFORME DE AVALUO LRCAJA-98138393

RESUMEN EJECUTIVO

CLIENTE	MANUEL FERNEY BOLAÑOS VIVAS
NIT / C.C CLIENTE	98138393
DIRECCIÓN	CL 1 AC # 15 - 44
SECTOR	Urbano Estrato 2
BARRIO	URBANIZACION CAICEDO
CIUDAD	Pasto
DEPARTAMENTO	Nariño
PROPOSITO	Modelo 8-14
TIPO AVALUO	valor comercial
VALUADOR	CESAR ANTONIO MACHADO RODRIGUEZ
IDENTIFICACIÓN	87103056

ANTECEDENTES

FECHA VISITA	08/03/2024
FECHA INFORME	19/03/2024
DIRIGIDO A	Caja Promotora de Vivienda Militar y de Policía
EDAD (AÑOS)	29 años
REMODELADO	
OCUPANTE	Arrendatario
TIPO DE INMUEBLE	Casa
USO ACTUAL	Vivienda

ASPECTOS JURIDICOS

PROPIETARIO	Lilia Margoth Campiño Cabrera
NUM.	1123 EscrituraDe
ESCRITURA	Propiedad
CIUDAD	Pasto
ESCRITURA	
CEDULA	01-04-0188-0006-000
CATASTRAL	
LICENCIA DE CONSTRUCCIÓN	No se evidencia Licencia de Construcción, sin embargo en la Escritura Publica aparece el área de c
NOMBRE DEL CO	NO APLICA
NUNTO/EDIFICI	
O	
VALOR ADMINIS	No Tiene
RACIÓN	

M. INMOB.	Nº
240-118911	Casa

OBSERVACIONES GENERALES

En el presente avalúo se pudo evidenciar que la dirección y los documentos aportados corresponden al predio avaluado.

Inmueble ubicado en: El Barrio Caicedo Alto, perteneciente a la Comuna 6 del Municipio de Pasto, Nariño.

Cuenta con servicios públicos (agua, energía), contadores instalados y funcionales.

DEPENDENCIAS

Sala	2	Estudio	0	Alcobas	4
Comedor	2	Estar	0	B. priv	0
Cocina	Sencilla	AlcServ.	0	Terraza	
Zropa	2	BServ	0	Jardín	No
Patio	0	Bsocial	2	Balcón	0
Garajes		Exclusivo	NO	Sencillo	
Cubierto	NO	Privado	NO	Doble	
Descubierto	NO	Comunal	NO	Servidumb.	

ACABADOS

DETALLE	CALIDAD	ESTADO
Sala	Normal	Bueno.
Comedor	Normal	Bueno.
Cocina	Normal	Bueno.
Baño	Normal	Bueno.
Piso	Normal	Bueno.
Techo	Normal	Bueno.
Muro	Normal	Bueno.
Carpinteria	Normal	Bueno.

DOTACIÓN COMUNAL

Portería	No	Bicicletero	No	Acensores	No
Piscinas	No	TerrazaCom	No	JardinInfant	No
		unal		il	
PlantaElect.	No	Calefaccion	No	Golfito	No
Gar.Visit.	No	Ginmnasio	No	BombaEyec	No
				tora	
Porteria	No	Tanque	No	Cancha	No
ZonaVerde	No	Shut	No	Citofono	No
Aire	No	Teatrino	No	Sauna	No

VALOR COMERCIAL \$ COP 224,218,500

VALOR ASEGURABLE \$ COP 224,218,500

CALIFICACIÓN DE GARANTÍA

FAVORABLE: No

Observación de Favorabilidad

El inmueble es NO FAVORABLE para Caja Promotora de Vivienda Militar y de Policía Modelo 8-14. NO SUBSANABLE: El predio cuenta subdividido físicamente en dos unidades, una vivienda por piso, esto incumple la política y ley de vivienda, artículo 6.2 criterios generales, guion 19.

NOMBRES Y FIRMAS

CESAR ANTONIO MACHADO RODRIGUEZ
Perito Actuante
C.C: 87103056
RAA: AVAL-87103056

Los Rosales Constructora Inmobiliaria S.A.S.
Nombre de la firma

MIEMBROS DE LA LONJA DE BOGOTÁ-Oficina: CI 151 #18A-34 OF. 505 Bogotá; PBX: 6019159007 Ext. 101

Página web: www.losrosales.com Email: avaluos@losrosales.com

INFORMACIÓN DE ÁREAS / NORMATIVIDAD

Uso Principal Según Norma	RESIDENCIAL
Uso Compatible Según Norma	ÁREAS FUERA DE CENTRALIDAD
Uso Condicionado Según Norma	
Uso Prohibido Según Norma	

Amenaza Riesgo Inundación	
Amenaza Riesgo Movimiento en masa	
Suelos De Protección	
Patrimonio	

Área Lote	81	Frente	4.50
Forma	RECTANGULAR	Fondo	18
Topografía	INCLINADA	Rel. Fte./Fdo.	4

NORMAS DE USO DE SUELO

Decreto / Acuerdo	Acuerdo No 004/14/2015.
Antejardín	
Uso principal	RESIDENCIAL
Altura permitida pisos	2 PISOS
Aislamiento posterior	
Índice de ocupación	
Índice de construcción:	
No. De Unidades:	2

CONSTRUCCIÓN

ÁREAS JURÍDICAS	UND	VALOR
AREA DE TERRENO	M2	81.00
AREA CONSTRUIDA	M2	105

ÁREAS CATASTRAL	UND	VALOR
AREA DE TERRENO	M2	81
AREA CONSTRUIDA	M2	105
AVALUO CATASTRAL 2024	PESOS	45.158.000

ÁREAS MEDIDAS EN VISITA	UND	VALOR
AREA DE TERRENO	M2	81.00
AREA DE CONSTRUCCION	M2	105

ÁREAS VALORADAS	UND	VALOR
AREA DE TERRENO	M2	81.00
AREA DE CONSTRUCCION	M2	105

OBSERVACIONES DE ÁREAS

SECTOR

Uso predominante	Residencial
Demanda / interés	Media

	Nivel de equipamiento	Distancias aprox.
Comercial	Bueno	100-200
Escolar	Bueno	300-400
Asistencial	Bueno	mas de 500
Estacionamientos	Bueno	100-200
Áreas verdes	Bueno	0-100
Zonas recreativas	Bueno	300-400

	Tiene / No tiene	Estado de conserv.
Andenes	NO	No hay
Sardineles	NO	No hay
Vías Pavimentadas	NO	No hay
Transporte Público	Bueno	

	Sector	Predio
Acueducto	SI	SI
Alcantarillado	SI	SI
Energía Eléctrica	SI	SI
Gas Natural	SI	SI

Amoblamiento Urbano

Paradero: NO Zonas verdes: Si Arborización: SI

Impacto Ambiental

Aire: NO Basura: NO Ruido: NO Cond.seguridad: NO Aguas servidas: NO

EDIFICACIÓN - ESTRUCTURA

Estado de construcción	Usada
Tipo	No VIS
Avance(En construcción)	100%
Estado de conservación	Bueno
N° de Pisos	2
N° de Sótanos	
Vida Útil	100 años
Vida Remanente	71
Estructura	Tradicional
Material de Construcción	Ladrillo
Fecha de Remodelación	
Daños previos	NO
Ubicación	CL 1 AC # 15 - 44

Ajuste sismo resistente	NO
Cubierta	Placa de concreto
Fachada	pañete y pintura
Ancho Fachada	3-6 metros
Irregularidad Planta	No
Irregularidad Altura	No
Tipología Vivienda	Casa Continua
Año de Construcción	1995

Comentarios de estructura

El inmueble presenta las siguientes características en su estructura: Zapatas, vigas de cimentación, columnas de confinamiento y vigas aéreas en concreto reforzado: mampostería en ladrillo y losa de concreto. Estructura en aparente buen estado de conservación en el momento de la visita, no se observa grietas o fallas a simple vista. La presente tasación no constituye un dictamen estructural, de cimentación o de cualquier otra rama de la ingeniería civil o la arquitectura, por lo tanto, no puede ser utilizado para fines relacionados con esas ramas; ni se asume responsabilidad por vicios ocultos u otras características del inmueble que no puedan ser apreciadas en una visita normal de inspección física.



CUADRO DE VALORACIÓN

Tipo de Área	Descripción	Área	Unidad	Valor unitario	%	Valor total
Area de Terreno	Terreno	81.00	M2	\$1,200,000.00	43.35%	\$97,200,000.00
Area Construida	Construccion	105	M2	\$1,209,700.00	56.65%	\$127,018,500.00
TOTALES					100%	\$224,218,500

Valor en letras

Doscientos veinticuatro millones doscientos dieciocho mil quinientos Pesos Colombianos

TOTAL COMERCIAL**\$224,218,500**

OFERTA Y DEMANDA

Tiempo esperado de comercialización (Meses):

16

Perspectivas de valoración:

De acuerdo a las condiciones del sector y a la dinámica de mercado del mismo, se consideran perspectivas de valoración medias

Comportamiento Oferta y Demanda:

Del análisis del segmento del mercado relativo a los inmuebles comparables con el que se valora se deduce que la oferta en la zona es media, y se considera que la demanda es media.

Actualidad edificadora:

Actualmente existen proyectos en desarrollo en el sector. Los predios existentes son utilizados en su mayoría para uso residencial.

SALVEDADES

General: En el presente avalúo se pudo evidenciar que la dirección y los documentos aportados corresponden al predio avaluado. Inmueble ubicado en: El Barrio Caicedo Alto, perteneciente a la Comuna 6 del Municipio de Pasto, Nariño. Cuenta con servicios públicos (agua, energía), contadores instalados y funcionales.

Jurídica: La presente tasación no constituye un estudio de títulos, ni se asume responsabilidad por vicios ocultos u otras características del inmueble. Limitaciones al dominio: anotación 9 del certificado de tradición suministrado, se recomienda levantar antes de cualquier negociación.

Garaje: El inmueble objeto de avalúo, no cuenta con garaje, ni depósito.

Entorno: El sector se caracteriza por ser de uso residencial. No presenta problemas de seguridad, ni de salubridad.

Estructura: El inmueble presenta las siguientes características en su estructura: Zapatas, vigas de cimentación, columnas de confinamiento y vigas aéreas en concreto reforzado: mampostería en ladrillo y losa de concreto. Estructura en aparente buen estado de conservación en el momento de la visita, no se observa grietas o fallas a simple vista. La presente tasación no constituye un dictamen estructural, de cimentación o de cualquier otra rama de la ingeniería civil o la arquitectura, por lo tanto, no puede ser utilizado para fines relacionados con esas ramas; ni se asume responsabilidad por vicios ocultos u otras características del inmueble que no puedan ser apreciadas en una visita normal de inspección física.

Dependencia: Casa. Consta de: sala: 2, Comedor: 2, Cocina: Sencilla, Baño social: 2, Habitaciones: 4, Bodega: 1, Zona ropas: 2, Local: 1, Ventilación: Bueno, Iluminación: Bueno El predio cuenta con la siguiente distribución: Primer Piso: Local, sala comedor, dos habitaciones, baño, cocina y bodega Segundo Piso: Sala comedor, dos habitaciones, baño, cocina, bodega y terraza

Acabados: Fachada: repellada y pintada, muros: repellados, estucados y pintados, pisos: en cerámica, escaleras: en concreto con escalones en cerámica, cielo raso: losa de concreto repellado, estucado y pintado, puertas: externas metálicas e internas en madera, ventanería: metálico y vidrio, cocina: Piso y media pared en cerámica con mesón en cerámica. Baños: pisos y paredes enchapados en cerámica con combo sanitario y accesorios.

EXPLICACIÓN METODOLOGÍA UTILIZADA

Para la determinación del valor comercial del inmueble objeto de avalúo, de acuerdo con lo establecido en el **Decreto 1420 del 24 de julio de 1998** y su correspondiente resolución reglamentaria **Resolución 620 del 23 de septiembre de 2008** expedida por el Instituto Geográfico Agustín Codazzi, por la cual se establecen los procedimientos para los avalúos ordenados dentro del marco de la **Ley 388 de 1997**; se utiliza el siguiente (s) método(s):

MÉTODO DE COMPARACIÓN O DE MERCADO: Es la técnica valuatoria que busca establecer el valor comercial del bien, a partir del estudio de las ofertas o transacciones recientes, de bienes semejantes y comparables al del objeto de avalúo. Tales ofertas o transacciones deberán ser clasificadas, analizadas e interpretadas para llegar a la estimación del valor comercial.

MÉTODO DE COSTO DE REPOSICIÓN: Es el que busca establecer el valor comercial del bien objeto de avalúo a partir de estimar el costo total de la construcción a precios de hoy, un bien semejante al del objeto de avalúo, y restarle la depreciación acumulada. Para la depreciación de las construcciones se deben emplear modelos continuos y no los discontinuos o en escalera. Deberá adoptarse un sistema que tenga en cuenta la edad y el estado de conservación, tal como lo establece Fitto y Corvini.

REPOSICION



Depreciación Fitto y Corvini

Area construida total	105
Area construida vendible	105
Valor M2 construido	\$2,480,000
Valor reposición M2	\$260,400,000
Valor reposición presupuesto M2	\$2,480,000
Fuente	Construdata
Factor ajuste %	40 %
Valor reposición M2 ajustado	\$1,488,000
Calificación estado conservación	1
Vida útil	100
VetusTez	29
Edad en % de vida útil	29 %
Fito y corvin %	18.70 %
Valor reposición depreciado	\$1,209,744
Valor adoptado depreciado	\$1,209,700
Valor total	\$127,018,500

UBICACIÓN DEL INMUEBLE VALORADO

DIRECCIÓN:

CL 1 AC # 15 - 44 | URBANIZACION CAICEDO | Pasto | Nariño

COORDENADAS (DD)

Latitud: 1.201299

Longitud:-77.284714

COORDENADAS (DMS)

Latitud: 1° 12' 4.6758''

Longitud:77° 17' 4.9698''



PLANO DE DISTRIBUCIÓN

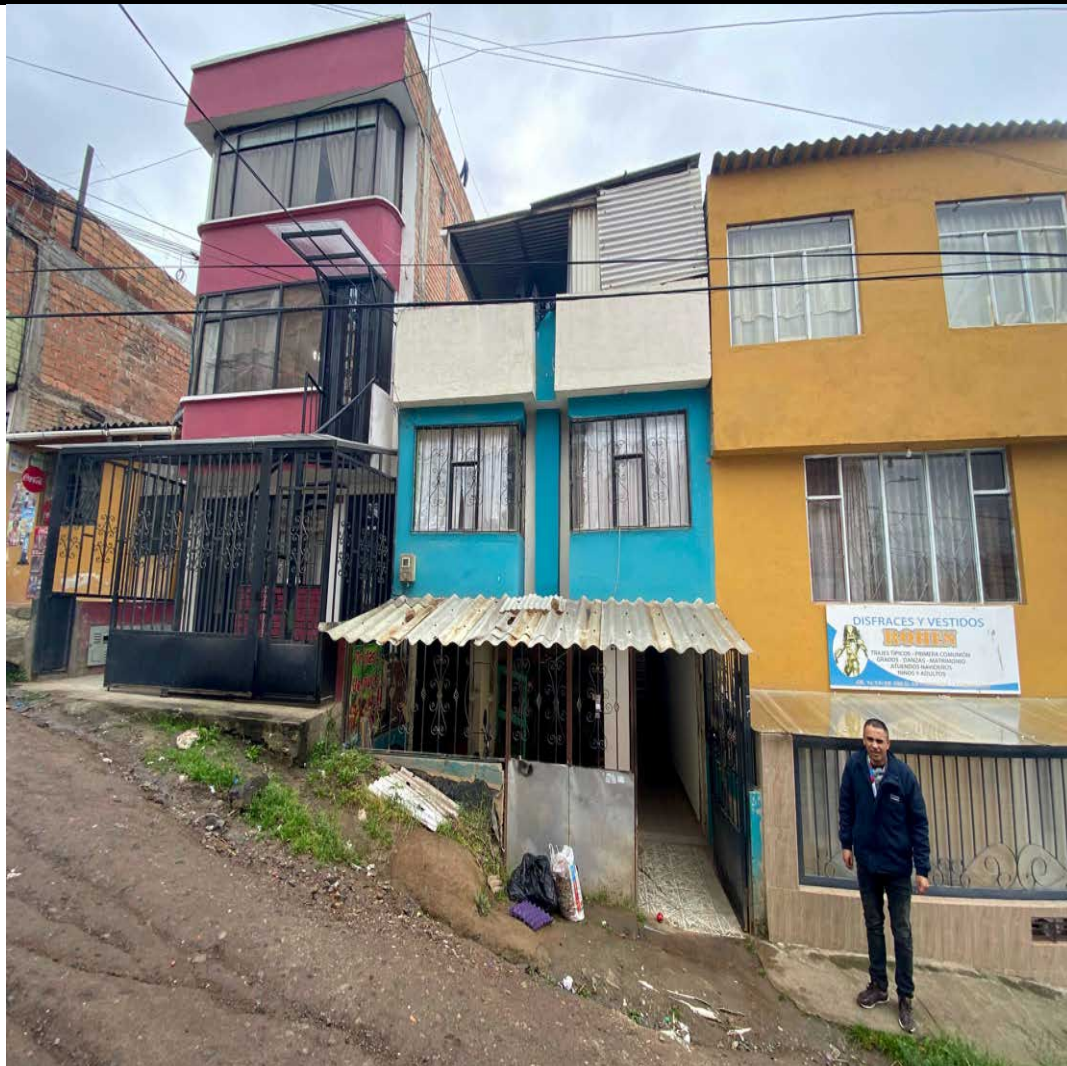

PLANO DE DISTRIBUCIÓN

Plano



FOTOS General

Foto Selfie



Vía frente al inmueble



Contador de Energia



Contador de Agua



Contador de Gas



Local



Bodega



Fachada del Inmueble



FOTOS General

Nomenclatura



Sala Comedor



Cocina



Hab. 1 o Habitación Principal

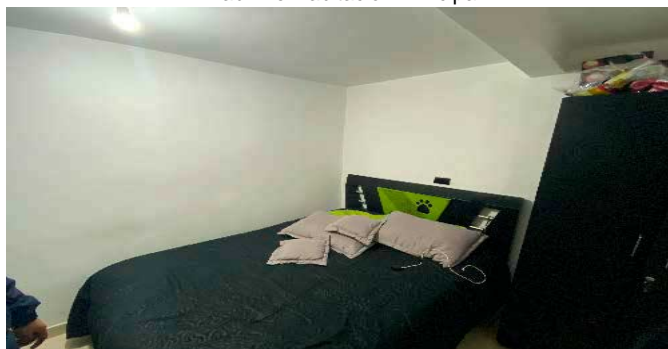

Habitación 2

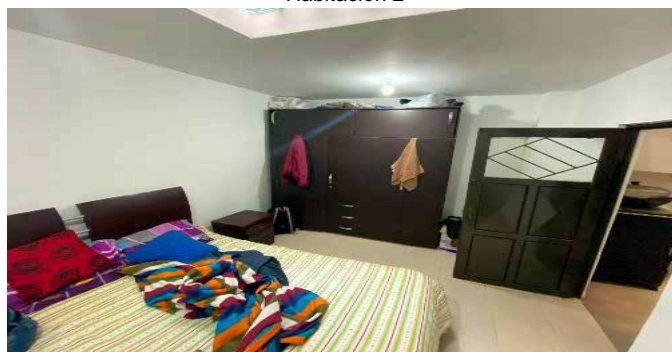

Baño Social 1



Escalera a Segundo Piso



Sala Comedor Segundo Piso

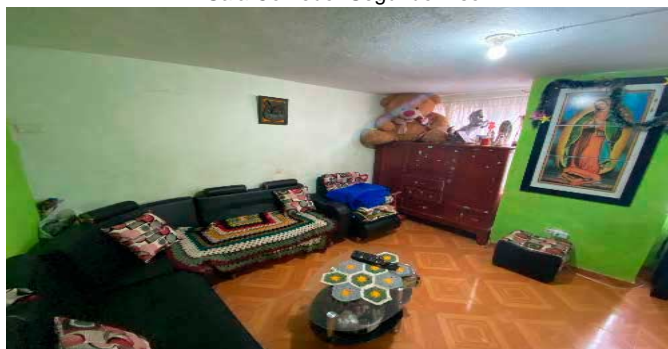

FOTOS General

Habitación 3



Habitación 4



Baño



Bodega



Escaleras a Terraza



Terraza



Bodega de Terraza



Zona de lavandería



CRUCE CARTOGRÁFICO

Consulta catastral



CONSIDERACIONES FINALES PARA EL INFORME DE AVALÚO

VOCABULARIO: PRECIO: Es un término que se utiliza para la cuantía que se solicita, ofrece o paga por un bien o servicio. El precio de venta es un hecho histórico. **COSTO:** es el precio pagado por los bienes y servicios o la cantidad exigida para crear o producir el bien o el servicio. **MERCADO:** un mercado es el entorno en el que se comercializan bienes y servicios entre compradores y vendedores a través de un mecanismo de precios. --- **AVALÚO:** Es el estudio o proceso mediante el cual se estima y documenta el valor de un bien o bien inmueble, servicio, actividad, cosa u objeto, de acuerdo a la apreciación personal expresada por un profesional que cuenta con los conocimientos técnicos, aplique normas y procedimientos generalmente aceptados en esta especialidad. --- **VALOR COMERCIAL:** Es el precio más probable en que se podría comercializar un bien, en las circunstancias prevalecientes a la fecha del avalúo, en un plazo razonable de exposición, en una transacción llevada a cabo entre un oferente y un demandante libre de presiones, bien informados.

ABREVIACIONES: Apartamento: APTO ó AP --- **TORRE:** TO --- **LOTE:** LO --- **CASA:** CS o CA --- **AVENIDA:** AV --- **CALLE:** CL --- **CARRERA:** CRA ó KR --- **Diagonal:** Diag. --- **Conjunto:** CJ --- **Edificio:** ED --- **Residencial:** Res --- **Eta**

Información: S/I --- **METODOLOGÍA:** Para la determinación del valor comercial del inmueble objeto de avalúo, de acuerdo con lo establecido en el **Decreto 1420 del 24 de julio de 1998** y su correspondiente resolución reglamentaria **Resolución 620 del 23 de septiembre de 2008** expedida por el Instituto Geográfico Agustín Codazzi, por la cual se establecen los procedimientos para los avalúos ordenados dentro del marco de la **Ley 388 de 1997:**

1. Método de comparación o de mercado: Es la técnica valuatoria que busca establecer el valor comercial del bien, a partir del estudio de las ofertas o transacciones recientes, de bienes semejantes y comparables al del objeto de avalúo. Tales ofertas o transacciones deberán ser clasificadas, analizadas e interpretadas para llegar a la estimación del valor comercial.

2. Método de capitalización de rentas o ingresos: Es la técnica valuatoria que busca establecer el valor comercial de un bien, a partir de las rentas o ingresos que se puedan obtener del mismo bien, o inmuebles semejantes y comparables por sus características físicas, de uso y ubicación, trayendo a valor presente la suma de los probables ingresos o rentas generadas en la vida remanente del bien objeto de avalúo, con una tasa de capitalización o interés.

3. Método de costo de reposición: Es el que busca establecer el valor comercial del bien objeto de avalúo a partir de estimar el costo total de la construcción a precios de hoy, un bien semejante al del objeto de avalúo, y restarle la depreciación acumulada. Para la depreciación de las construcciones se deben emplear modelos continuos y no los discontinuos o en escalera. Deberá adoptarse un sistema que tenga en cuenta la edad y el estado de conservación, tal como lo establece Fitto y Corvini.

4-) Método o técnica Residual: Es el que busca establecer el valor comercial del bien, normalmente para el terreno, a partir de estimar el monto total de las ventas de un proyecto de construcción, acorde con la reglamentación urbanística vigente y de conformidad con el mercado del bien final vendible, en el terreno objeto de avalúo. Este método (técnica) debe desarrollarse bajo el principio de mayor y mejor uso.

DECLARACION DE CUMPLIMIENTO

El valuador confirma que: el informe de valuación es confidencial para las partes, hacia quien está dirigido o sus asesores profesionales, para el propósito específico del encargo; no se acepta ninguna responsabilidad ante ninguna tercera parte, y el valuador no acepta ninguna responsabilidad por la utilización inadecuada del informe. Se prohíbe la publicación del informe en todo o en parte, o cualquier referencia al mismo, o a las cifras de valuación contenidas en él, o los nombres y afiliación profesional de los valuadores, sin el consentimiento escrito del Valuador. --- **El profesional que firma** declara que no tiene hoy, ni espera tener en el futuro, interés en la propiedad valorada; ni participación en los usos que se hagan del avalúo, ni con las personas que participen en la operación. Ha inspeccionado el inmueble personalmente y/o su equipo de trabajo con RAA vigente, y la información es la observada; los inconvenientes y limitaciones que pueda tener el bien y su vecindario, están mencionados. Además, se mantendrá un nivel de confidencialidad, acorde a las exigencias de **Los Rosales Constructora Inmobiliaria S.A.S.** --- No es responsabilidad del valuador, el uso de este informe, para un fin distinto al que fue solicitado. --- **La valuación se llevó a cabo conforme a un código de ética** y normas de conducta. El Valuador ha cumplido los requisitos de formación de su profesión. Se adjunta el registro RAA de evaluador en el presente informe. Las descripciones de hechos presentadas en el informe son correctas hasta donde el Valuador alcanza a conocer. Los análisis y resultados solamente se ven restringidos por las hipótesis y condiciones restrictivas que se describen en el informe.

CONDICIONANTES Y SALVEDADES AL AVALÚO

La compañía valuadora así como el valuador no serán responsables de la veracidad de la información urbanística que afecte o haya afectado el inmueble objeto del predio en el momento de la realización del avalúo. El avaluador deberá dejar consignadas las inconsistencias que observe. --- **La compañía valuadora** así como el valuador no serán responsables de la veracidad de la información y ubicación del bien, informada por el solicitante; los antecedentes de propiedad asentados en el presente Avalúo es la contenida en la documentación oficial proporcionada por el solicitante del propio Avalúo y/o propietario del bien a valuar y/o entidad pública o privada solicitante del avalúo, la cual asumimos como correcta y se recibe de buena fe. Entre ella, podemos mencionar la escritura de propiedad o propiedad horizontal, certificado de libertad y tradición, entre otros. --- **El presente Avalúo es de USO exclusivo del(os) solicitante(s)** para el destino o propósito expresado en el mismo, por lo que no podrá ser utilizado para fines distintos. ---- **La presente tasación no constituye un dictamen estructural, de cimentación, de hidrología, de suelos, de sismología,** o de cualquier otra rama de la ingeniería civil o la arquitectura, por lo tanto, no puede ser utilizado para fines relacionados con esas ramas ni se asume responsabilidad por vicios ocultos u otras características del inmueble que no puedan ser apreciadas en una visita normal de inspección física para efectos de tasación. Incluso cuando se aprecien algunas características que puedan constituir anomalías con respecto al estado de conservación normal **-según la vida útil consumida** de un inmueble o a su estructura, el valuador no asume mayor responsabilidad que así indicarlo cuando son detectadas, ya que aunque se presenten estados de conservación malos o ruinosos, es obligación del perito realizar la tasación según los criterios y normas vigentes y aplicables según el propósito del mismo. -- **No se han tenido** en cuenta en la elaboración del presente informe, posibles contingencias o afectaciones de orden jurídico, tales como: Titulación, Modos de Adquisición de Dominio, limitaciones de dominio, Contratos de Tenencia, Demandas Pendientes y en general cualquier asunto de carácter legal. El valor asignado se entiende como valor presente del inmueble tal y como se encontraba al momento de efectuar la visita de inspección. **Por tales motivos, el presente avalúo, no representa en ninguno de los casos un estudio de títulos.** --- Los valores comerciales asignados a los inmuebles, tienen que ver directamente con el área determinada en los documentos públicos suministrados por el interesado y/o áreas susceptibles de legalizar de acuerdo a la normatividad aplicable. --**Vigencia del avalúo: decretos 1420/1998 y 422/2000**, expedidos por el Ministerio de Hacienda y Crédito Público y ministerio de Desarrollo Económico, el presente avalúo tiene una **vigencia de un año**, contado desde la fecha expedición, siempre y cuando las condiciones físicas, intrínsecas, extrínsecas y normativas del inmueble valuado, no sufran cambios significativos, así como tampoco se presenten variaciones representativas del mercado inmobiliario comparable. Por otra parte, el **Decreto 145/2000**, "por medio del cual se establecen las condiciones de los créditos de vivienda individual a largo plazo, el avalúo practicado para tal fin, debe encontrarse dentro de los **seis (6) meses** anteriores al otorgamiento del crédito" --- **FAVORABILIDAD:** La finalidad de un proceso valuatorio, es dar valor, por tal motivo cuando se da un concepto de favorabilidad, este está sujeto al cumplimiento de las políticas exigidas por la entidad a la que se le está dirigiendo el avalúo, la cual establece los requisitos para dar un concepto, de acuerdo a los requerimientos internos de dicha entidad. La favorabilidad es un concepto independiente al valor del avalúo, el cual no se afecta por dicho concepto. NO es responsabilidad del perito y/o de Los Rosales dicho concepto, el cual se aporta de buena fe, es responsabilidad de a quien se dirige el avalúo verificar de acuerdo a sus políticas.

FINAL DEL INFORME AVALÚO LRCAJA-98138393



PIN de Validación: a25509ff



<https://www.raa.org.co>



Corporación Autorregulador Nacional de Avaluadores - ANA

NIT: 900796614-2

Entidad Reconocida de Autorregulación mediante la Resolución 20910 de 2016 de la Superintendencia de Industria y Comercio

El señor(a) CESAR ANTONIO MACHADO RODRIGUEZ, identificado(a) con la Cédula de ciudadanía No. 87103056, se encuentra inscrito(a) en el Registro Abierto de Avaluadores, desde el 18 de Abril de 2018 y se le ha asignado el número de avaluador AVAL-87103056.

Al momento de expedición de este certificado el registro del señor(a) CESAR ANTONIO MACHADO RODRIGUEZ se encuentra **Activo** y se encuentra inscrito en las siguientes categorías y alcances:

Categoría 1 Inmuebles Urbanos

Alcance

- Casas, apartamentos, edificios, oficinas, locales comerciales, terrenos y bodegas situados total o parcialmente en áreas urbanas, lotes no clasificados en la estructura ecológica principal, lotes en suelo de expansión con plan parcial adoptado.

Fecha de inscripción
18 Abr 2018

Regimen
Régimen de Transición

Categoría 2 Inmuebles Rurales

Alcance

- Terrenos rurales con o sin construcciones, como viviendas, edificios, establos, galpones, cercas, sistemas de riego, drenaje, vías, adecuación de suelos, pozos, cultivos, plantaciones, lotes en suelo de expansión sin plan parcial adoptado, lotes para el aprovechamiento agropecuario y demás infraestructura de explotación situados totalmente en áreas rurales.

Fecha de inscripción
18 Abr 2018

Regimen
Régimen de Transición

Categoría 3 Recursos Naturales y Suelos de Protección

Alcance

- Bienes ambientales, minas, yacimientos y explotaciones minerales. Lotes incluidos en la estructura ecológica principal, lotes definidos o contemplados en el Código de recursos Naturales Renovables y daños ambientales.

Fecha de inscripción
19 Oct 2021

Regimen
Régimen Académico



PIN de Validación: a25509ff



Categoría 4 Obras de Infraestructura

Alcance

- Estructuras especiales para proceso, puentes, túneles, acueductos y conducciones, presas, aeropuertos, muelles y demás construcciones civiles de infraestructura similar.

Fecha de inscripción
19 Oct 2021

Regimen
Régimen Académico

Categoría 5 Edificaciones de Conservación Arqueológica y Monumentos Históricos

Alcance

- Edificaciones de conservación arquitectónica y monumentos históricos.

Fecha de inscripción
19 Oct 2021

Regimen
Régimen Académico

Categoría 6 Inmuebles Especiales

Alcance

- Incluye todos los inmuebles que no clasifiquen dentro de los numerales anteriores.

Fecha de inscripción
19 Oct 2021

Regimen
Régimen Académico

Categoría 7 Maquinaria Fija, Equipos y Maquinaria Móvil

Alcance

- Equipos eléctricos y mecánicos de uso en la industria, motores, subestaciones de planta, tableros eléctricos, equipos de generación, subestaciones de transmisión y distribución, equipos e infraestructura de transmisión y distribución, maquinaria de construcción, movimiento de tierra, y maquinaria para producción y proceso. Equipos de cómputo: Microcomputadores, impresoras, monitores, módems y otros accesorios de estos equipos, redes, main frames, periféricos especiales y otros equipos accesorios de estos. Equipos de telefonía, electromedicina y radiocomunicación. Transporte Automotor: vehículos de transporte terrestre como automóviles, camperos, camiones, buses, tractores, camiones y remolques, motocicletas, motociclos, mototriciclos, cuatrimotos, bicicletas y similares.

Fecha de inscripción
19 Oct 2021

Regimen
Régimen Académico



PIN de Validación: a25509ff



<https://www.raa.org.co>



Categoría 8 Maquinaria y Equipos Especiales

Alcance

- Naves, aeronaves, trenes, locomotoras, vagones, teleféricos y cualquier medio de transporte diferente del automotor descrito en la clase anterior.

Fecha de inscripción
19 Oct 2021

Regimen
Régimen Académico

Categoría 9 Obras de Arte, Orfebrería, Patrimoniales y Similares

Alcance

- Arte, joyas, orfebrería, artesanías, muebles con valor histórico, cultural, arqueológico, palenteológico y similares.

Fecha de inscripción
19 Oct 2021

Regimen
Régimen Académico

Categoría 10 Semovientes y Animales

Alcance

- Semovientes, animales y muebles no clasificados en otra especialidad.

Fecha de inscripción
19 Oct 2021

Regimen
Régimen Académico

Categoría 11 Activos Operacionales y Establecimientos de Comercio

Alcance

- Revalorización de activos, inventarios, materia prima, producto en proceso y producto terminado. Establecimientos de comercio.

Fecha de inscripción
19 Oct 2021

Regimen
Régimen Académico

Categoría 12 Intangibles

Alcance

- Marcas, patentes, secretos empresariales, derechos autor, nombres comerciales, derechos deportivos, espectro radioeléctrico, fondo de comercio, prima comercial y otros similares.



PIN de Validación: a25509ff



<https://www.raa.org.co>



Fecha de inscripción
19 Oct 2021

Regimen
Régimen Académico

Categoría 13 Intangibles Especiales

Alcance

- Daño emergente, lucro cesante, daño moral, servidumbres, derechos herenciales y litigiosos y demás derechos de indemnización o cálculos compensatorios y cualquier otro derecho no contemplado en las clases anteriores.

Fecha de inscripción
19 Oct 2021

Regimen
Régimen Académico

Adicionalmente, ha inscrito las siguientes certificaciones de calidad de personas (Norma ISO 17024) y experiencia:

- Certificación expedida por Registro Nacional de Avaluadores R.N.A, en la categoría Inmuebles Urbanos con el Código URB-0751, vigente desde el 01 de Junio de 2017 hasta el 30 de Junio de 2021, inscrito en el Registro Abierto de Avaluadores, en la fecha que se refleja en el anterior cuadro.
- Certificación expedida por Registro Nacional de Avaluadores R.N.A, en la categoría Inmuebles Rurales con el Código RUR-0523, vigente desde el 01 de Agosto de 2017 hasta el 31 de Agosto de 2021, inscrito en el Registro Abierto de Avaluadores, en la fecha que se refleja en el anterior cuadro.

NOTA: LA FECHA DE VIGENCIA DE LOS DOCUMENTOS ACÁ RELACIONADOS, ES INDEPENDIENTE DE LA VIGENCIA DE ESTE CERTIFICADO Y DIFERENTE DE LA VIGENCIA DE INSCRIPCION EN EL RAA

Los datos de contacto del Avaluador son:

Ciudad: SAN JUAN DE PASTO, NARIÑO
Dirección: CARRERA 26 N° 17 - 40 OFICINA 428
Teléfono: 3007834214
Correo Electrónico: ingcesarmachado@gmail.com

Títulos Académicos, Certificados de Aptitud Ocupacional y otros programas de formación:

Técnico Laboral por Competencias en Auxiliar de Avalúos y Liquidación- Corporación Educativa y Empresarial KAIZEN

Que revisados los archivos de antecedentes de procesos disciplinarios de la ERA Corporación Autorregulador Nacional de Avaluadores - ANA; no aparece sanción disciplinaria alguna contra el(la) señor(a) CESAR ANTONIO MACHADO RODRIGUEZ, identificado(a) con Cédula de ciudadanía No. 87103056



PIN de Validación: a25509ff



<https://www.raa.org.co>



El(la) señor(a) CESAR ANTONIO MACHADO RODRIGUEZ se encuentra al día con el pago sus derechos de registro, así como con la cuota de autorregulación con Corporación Autorregulador Nacional de Avaluadores - ANA.

Con el fin de que el destinatario pueda verificar este certificado se le asignó el siguiente código de QR, y puede escanearlo con un dispositivo móvil u otro dispositivo lector con acceso a internet, descargando previamente una aplicación de digitalización de código QR que son gratuitas. La verificación también puede efectuarse ingresando el PIN directamente en la página de RAA <http://www.raa.org.co>. Cualquier inconsistencia entre la información acá contenida y la que reporte la verificación con el código debe ser inmediatamente reportada a Corporación Autorregulador Nacional de Avaluadores - ANA.



PIN DE VALIDACIÓN

a25509ff

El presente certificado se expide en la República de Colombia de conformidad con la información que reposa en el Registro Abierto de Avaluadores RAA., a los un (01) días del mes de Marzo del 2024 y tiene vigencia de 30 días calendario, contados a partir de la fecha de expedición.

Firma: _____

Alexandra Suarez
Representante Legal



OFICINA DE REGISTRO DE INSTRUMENTOS PUBLICOS DE PASTO
CERTIFICADO DE TRADICION
MATRICULA INMOBILIARIA

Certificado generado con el Pin No: 240117599787861670

Nro Matrícula: 240-118911

Pagina 1 TURNO: 2024-240-1-2538

Impreso el 17 de Enero de 2024 a las 07:02:01 PM

"ESTE CERTIFICADO REFLEJA LA SITUACION JURIDICA DEL INMUEBLE
HASTA LA FECHA Y HORA DE SU EXPEDICION"

No tiene validez sin la firma del registrador en la ultima página

CIRCULO REGISTRAL: 240 - PASTO DEPTO: NARIÑO MUNICIPIO: PASTO VEREDA: PASTO
FECHA APERTURA: 16-05-1995 RADICACIÓN: 1995-007912 CON: ESCRITURA DE: 23-05-1995
CODIGO CATASTRAL: 52001010401880006000 COD CATASTRAL ANT: 010401880006000
NUPRE:

ESTADO DEL FOLIO: **ACTIVO**

DESCRIPCION: CABIDA Y LINDEROS

LOS LINDEROS ESTAN CONTENIDOS EN LA ESCRITURA 1882 DE 23-05-95 NOTARIA 3. DE PASTO (DECRETO 1711 DE 1984) EXTENSION 81.00M2.

AREA Y COEFICIENTE

AREA - HECTAREAS: METROS CUADRADOS: CENTIMETROS CUADRADOS:

AREA PRIVADA - METROS CUADRADOS: CENTIMETROS CUADRADOS: / AREA CONSTRUIDA - METROS CUADRADOS: CENTIMETROS:
CUADRADOS

COEFICIENTE : %

COMPLEMENTACION:

1.-LUIS EDGAR RAMOS CABRERA, ADQUIRIO POR COMPRA A MARIA LUISA LOPEZ DE LARRANIAGA Y RODRIGO PATI/O RECALDE, MEDIANTE ESCRITURA 909 DE 06-08-82 DE LA NOTARIA 3. DE PASTO, REGISTRADA EL 31-08-82. 2.-RODRIGO PATI/O Y MARIA LUISA LOPEZ DE LARRANIAGA, ADQUIRIERON EN MAYOR AREA POR COMPRA A ANGELINA CAICEDO V. DE OBANDO, POR ESCRITURA 1731 DE 08-06-78 DE LA NOTARIA 2. DE PASTO, REGISTRADA EL 09-06-78 3.-ANGELINA CAICEDO V. DE OBANDO, ADQUIRIO EN MAYOR AREA CON ANTERIORIDAD AL ALPSO A QUE SE CONTRAE ESTE CERTIFICADO (EN LA PARTICION DE LOS BIENES DEJADOS POR FELIPE OBANDO IDROBO, SEGUN AUTO DE 29-09-54 DEL JUZGADO 2. CIVIL DEL CTO. DE PASTO, REGISTRADO EL 02-10-54).

DIRECCION DEL INMUEBLE

Tipo Predio: URBANO

- 1) LOTE 6 MANZANA M URBANIZACION CAICEDO
- 2) CL 1 AC # 15 - 44

DETERMINACION DEL INMUEBLE:

DESTINACION ECONOMICA:

MATRICULA ABIERTA CON BASE EN LA(s) SIGUIENTE(s) (En caso de integración y otros)

240 - 15658

ANOTACION: Nro 001 Fecha: 12-06-1995 Radicación: S.N.

Doc: ESCRITURA 1882 DEL 23-05-1995 NOTARIA 3 DE PASTO

VALOR ACTO: \$250,000

ESPECIFICACION: MODO DE ADQUISICION: 101 COMPRAVENTA

PERSONAS QUE INTERVIENEN EN EL ACTO (X-Titular de derecho real de dominio,I-Titular de dominio incompleto)

DE: RAMOS CABRERA LUIS EDGAR

A: CABRERA CLARA ELENA

X

ANOTACION: Nro 002 Fecha: 13-11-1997 Radicación: 1997-21507

Doc: ESCRITURA 6066 DEL 11-11-1997 NOTARIA 3A. DE PASTO

VALOR ACTO: \$7,000,000



OFICINA DE REGISTRO DE INSTRUMENTOS PUBLICOS DE PASTO
CERTIFICADO DE TRADICION
MATRICULA INMOBILIARIA

Certificado generado con el Pin No: 240117599787861670

Nro Matrícula: 240-118911

Pagina 2 TURNO: 2024-240-1-2538

Impreso el 17 de Enero de 2024 a las 07:02:01 PM

"ESTE CERTIFICADO REFLEJA LA SITUACION JURIDICA DEL INMUEBLE
HASTA LA FECHA Y HORA DE SU EXPEDICION"

No tiene validez sin la firma del registrador en la ultima página

ESPECIFICACION: MODO DE ADQUISICION: 101 COMPRAVENTA

PERSONAS QUE INTERVIENEN EN EL ACTO (X-Titular de derecho real de dominio,I-Titular de dominio incompleto)

DE: CABRERA CLARA ELENA

CC# 30741383

A: MUÑOZ BOLAÑOS AROLD

CC# 87246543 X

ANOTACION: Nro 003 Fecha: 10-12-1997 Radicación: 1997-23568

Doc: ESCRITURA 6677 DEL 09-12-1997 NOTARIA 3A. DE PASTO

VALOR ACTO: \$4,000,000

ESPECIFICACION: GRAVAMEN: 210 HIPOTECA DE PRIMER GRADO

PERSONAS QUE INTERVIENEN EN EL ACTO (X-Titular de derecho real de dominio,I-Titular de dominio incompleto)

DE: MUÑOZ BOLAÑOS AROLD

CC# 87246543 X

A: MORCILLO LANCINOTT ARTURO

CC# 1814561

ANOTACION: Nro 004 Fecha: 23-07-1999 Radicación: 1999-11500

Doc: ESCRITURA 2720 DEL 21-07-1999 NOTARIA 3A. DE PASTO

VALOR ACTO: \$4,000,000

Se cancela anotación No: 3

ESPECIFICACION: CANCELACION: 650 CANCELACION HIPOTECA DE PRIMER GRADO

PERSONAS QUE INTERVIENEN EN EL ACTO (X-Titular de derecho real de dominio,I-Titular de dominio incompleto)

DE: MORCILLO LANCINOTT ARTURO

CC# 1814561

A: MUÑOZ BOLAÑOS ARNOLDO

X

ANOTACION: Nro 005 Fecha: 29-07-1999 Radicación: 1999-11886

Doc: ESCRITURA 2752 DEL 23-07-1999 NOTARIA TERCERA DE PASTO

VALOR ACTO: \$2,000,000

ESPECIFICACION: MODO DE ADQUISICION: 101 COMPRAVENTA CALLE 1RA. C. NRO. 15-44.- PREDIO 010401880006000.- EX 81 M2.-

PERSONAS QUE INTERVIENEN EN EL ACTO (X-Titular de derecho real de dominio,I-Titular de dominio incompleto)

DE: MUÑOZ BOLAÑOS AROLD

CC# 87246543

A: SANTACRUZ ANDRADE MARIA DEIFILIA

CC# 27203116 X

ANOTACION: Nro 006 Fecha: 23-09-2013 Radicación: 2013-240-6-18875

Doc: ESCRITURA 2317 DEL 09-09-2013 NOTARIA SEGUNDA DE PASTO

VALOR ACTO: \$31,500,000

ESPECIFICACION: MODO DE ADQUISICION: 0125 COMPRAVENTA

PERSONAS QUE INTERVIENEN EN EL ACTO (X-Titular de derecho real de dominio,I-Titular de dominio incompleto)

DE: SANTACRUZ ANDRADE MARIA DEIFILIA

CC# 27203116

A: GOMEZ CASTILLO JOSE IDABEL

CC# 94409898 X

ANOTACION: Nro 007 Fecha: 07-03-2018 Radicación: 2018-240-6-4206

Doc: ESCRITURA 497 DEL 02-03-2018 NOTARIA SEGUNDA DE PASTO

VALOR ACTO: \$37,000,000



OFICINA DE REGISTRO DE INSTRUMENTOS PUBLICOS DE PASTO
CERTIFICADO DE TRADICION
MATRICULA INMOBILIARIA

Certificado generado con el Pin No: 240117599787861670

Nro Matrícula: 240-118911

Pagina 4 TURNO: 2024-240-1-2538

Impreso el 17 de Enero de 2024 a las 07:02:01 PM

**"ESTE CERTIFICADO REFLEJA LA SITUACION JURIDICA DEL INMUEBLE
HASTA LA FECHA Y HORA DE SU EXPEDICION"**

No tiene validez sin la firma del registrador en la ultima página

=====

FIN DE ESTE DOCUMENTO

El interesado debe comunicar al registrador cualquier falla o error en el registro de los documentos

USUARIO: Realtech

TURNO: 2024-240-1-2538

FECHA: 17-01-2024

EXPEDIDO EN: BOGOTA

DIEGO ARMANDO BACCA CASTRO
REGISTRADOR PRINCIPAL



**SUPERINTENDENCIA
DE NOTARIADO
& REGISTRO**
La guarda de la fe pública