



QR validez del avalúo

INFORME DE AVALUO LRCAJA-1115943379

RESUMEN EJECUTIVO

CLIENTE	FERNEY PULIDO RAMIREZ
NIT / C.C CLIENTE	1115943379
DIRECCIÓN	CALLE 3 E # 5-23 BARRIO LA ESPERANZA - MALVINAS
SECTOR	Urbano Estrato 2
BARRIO	LA ESPERANZA - MALVINAS
CIUDAD	Florencia
DEPARTAMENTO	Caquetá
PROPOSITO	Modelo 8-14
TIPO AVALUO	valor comercial
VALUADOR	LUZ MARY BARRETO MORA
IDENTIFICACIÓN	40780871

ANTECEDENTES

FECHA VISITA	28/02/2024
FECHA INFORME	29/02/2024
DIRIGIDO A	Caja Promotora de Vivienda Militar y de Policía
EDAD (AÑOS)	28 años
REMODELADO	
OCUPANTE	Desocupado
TIPO DE INMUEBLE	Casa
USO ACTUAL	Vivienda

ASPECTOS JURIDICOS

PROPIETARIO	GOMEZ RIVERA YEFERSON y otros			
NUM.	2483 Escritura De	NOTARIA	SEGUNDA	FECHA
ESCRITURA	Propiedad			14/09/2023
CIUDAD	Florencia	DEPTO	Caquetá	
ESCRITURA				
CEDULA	0103000003730030000000000			
CATASTRAL				
LICENCIA DE CONSTRUCCIÓN	ANOTACION 002 CLT DECLARACION DE CONSTRUCCIÓN			
NOMBRE DEL CO	N/A			
NUNTO/EDIFICI				
O				
VALOR ADMINIS	No Tiene	MENSUALIDAD		VRxM2
RACIÓN				

M. INMOB.	N°
420-65949	CASA

OBSERVACIONES GENERALES

Inmueble ubicado al oriente del municipio de Florencia, Caquetá, sector malvinas. Al inmueble se llega ingresando por la carrera 5 una cuadra antes del Edificio Los Espejos, hasta tomar la calle 3 E. Cuenta con servicios públicos (agua, energía y gas), contadores instalados y funcionales. En sitio se observa placa domiciliaria material acrílico instalada correctamente.

DEPENDENCIAS

Sala	1	Estudio	0	Alcobas	3
Comedor	1	Estar	0	B. priv	0
Cocina	Sencilla	AlcServ.	0	Terraza	
Zropa	1	BServ	0	Jardín	No
Patio	1	Bsocial	1	Balcón	0
Garajes		Exclusivo	NO	Sencillo	
Cubierto	NO	Privado	NO	Doble	
Descubierto	NO	Comunal	NO	Servidumb.	

ACABADOS

DETALLE	CALIDAD	ESTADO
Sala	Normal	Bueno.
Comedor	Normal	Bueno.
Cocina	Sencillo	Bueno.
Baño	Normal	Bueno.
Piso	Normal	Bueno.
Techo	Normal	Bueno.
Muro	Normal	Bueno.
Carpintería	Normal	Bueno.

DOTACIÓN COMUNAL

Portería	No	Bicicletero	No	Acensores	No
Piscinas	No	TerrazaCom	No	JardinInfant	No
		unal		il	
PlantaElect.	No	Calefaccion	No	Golfito	No
Gar.Visit.	No	Gimnasio	No	BombaEyec	No
				tora	
Porteria	No	Tanque	No	Cancha	No
ZonaVerde	No	Shut	No	Citofono	No
Aire	No	Teatrino	No	Sauna	No

VALOR COMERCIAL \$ COP 76,250,000

VALOR ASEGURABLE \$ COP 76,250,000

CALIFICACIÓN DE GARANTÍA

FAVORABLE: No

Observación de Favorabilidad

El inmueble es NO FAVORABLE para Caja Promotora de Vivienda Militar y de Policía Modelo 8-14. Teniendo en cuenta que el inmueble tiene una mayor área de ocupación a la permitida. Nota: Se recomienda hacer actualización de áreas y linderos. Tenemos área de terreno: catastro 82 m², medida en visita 77 m², y en certificado de tradición 61 m².

NOMBRES Y FIRMAS

LUZ MARY BARRETO MORA
Perito Actuante
C.C: 40780871
RAA: AVAL-40780871

Los Rosales Constructora Inmobiliaria
S.A.S.
Nombre de la firma

MIEMBROS DE LA LONJA DE BOGOTÁ-Oficina: CI 151 #18A-34 OF. 505 Bogotá; PBX: 6019159007 Ext. 101
Página web: www.losrosales.com Email: avaluos@losrosales.com

INFORMACIÓN DE ÁREAS / NORMATIVIDAD

Uso Principal Según Norma	RESIDENCIAL
Uso Compatible Según Norma	COMERCIAL
Uso Condicionado Según Norma	INDUSTRIAL
Uso Prohibido Según Norma	INDUSTRIAL

Amenaza Riesgo Inundacion	SIN AMENAZA
Amenaza Riesgo Movimiento en masa	SIN AMENAZA
Suelos De Proteccion	N/A
Patrimonio	N/A

Área Lote	61	Frente	6.83
Forma	IRREGULAR	Fondo	10
Topografía	INCLINADA	Rel. Fte./Fdo.	1:1,46

NORMAS DE USO DE SUELO

Decreto / Acuerdo	018 del 9 de agosto de 2000
Antejardín	SIN INFORMACIÓN
Uso principal	RESIDENCIAL
Altura permitida pisos	4 PISOS
Aislamiento posterior	SIN INFORMACIÓN
Índice de ocupación	SIN INFORMACION
Índice de construcción:	SIN INFORMACION
No. De Unidades:	1

CONSTRUCCIÓN

ÁREAS JURÍDICAS	UND	VALOR
AREA DE TERRENO	M2	61
AREA CONSTRUIDA	M2	0

ÁREAS CATASTRAL	UND	VALOR
AREA DE TERRENO	M2	82
AREA CONSTRUIDA	M2	59
AVALUO CATASTRAL 2024	PESOS	\$ 19.952.000

ÁREAS MEDIDAS EN VISITA	UND	VALOR
AREA DE TERRENO	M2	77.18
AREA CONSTRUIDA	M2	68.36

ÁREAS VALORADAS	UND	VALOR
AREA DE TERRENO	M2	61
AREA CONSTRUIDA	M2	61

OBSERVACIONES DE ÁREAS

SECTOR

Uso predominante	Residencial
Demanda / interés	Media

	Nivel de equipamiento	Distancias aprox.
Comercial	Bueno	100-200
Escolar	Bueno	300-400
Asistencial	Bueno	mas de 500
Estacionamientos	Bueno	100-200
Áreas verdes	Bueno	100-200
Zonas recreativas	Bueno	mas de 500

Amoblamiento Urbano

Paradero:	Zonas verdes:	Arborización:
NO	SI	SI

Impacto Ambiental

Aire:	Basura:	Ruido:	Cond.seguridad:	Aguas servidas:
NO	NO	NO	NO	NO

EDIFICACIÓN - ESTRUCTURA

Estado de construcción	Usada
Tipo	VIP Vivienda Interes Prioritario
Avance(En construcción)	100
Estado de conservación	Bueno
N° de Pisos	1
N° de Sótanos	
Vida Útil	100 años
Vida Remanente	72
Estructura	Tradicional
Material de Construcción	Bloque
Fecha de Remodelación	
Daños previos	NO
Ubicación	CALLE 3 E # 5-23 BARRIO LA ESPERANZA - MALVINAS

Ajuste sismo resistente	NO
Cubierta	teja metalica
Fachada	graniplast
Ancho Fachada	6-9 metros
Irregularidad Planta	No
Irregularidad Altura	No
Tipología Vivienda	Casa Continua
Año de Construcción	1996

Comentarios de estructura

Estructura en aparente buen estado de conservación en el momento de la visita, no se observa grietas o fallas a simple vista. La presente tasación no constituye un dictamen estructural, de cimentación o de cualquier otra rama de la ingeniería civil o la arquitectura, por lo tanto, no puede ser utilizado para fines relacionados con esas ramas; ni se asume responsabilidad por vicios ocultos u otras características del inmueble que no puedan ser apreciadas en una visita normal de inspección física.



CUADRO DE VALORACIÓN

Tipo de Área	Descripción	Área	Unidad	Valor unitario	%	Valor total
Area de Terreno	TERRENO	61	M2	\$250,000.00	20.00%	\$15,250,000.00
Area Construida	VIVIENDA	61	M2	\$1,000,000.00	80.00%	\$61,000,000.00
TOTALES					100%	\$76,250,000

Valor en letras Setenta y seis millones doscientos cincuenta mil Pesos Colombianos

TOTAL COMERCIAL \$76,250,000

OFERTA Y DEMANDA

Tiempo esperado de comercialización (Meses):	12
Perspectivas de valoración:	De acuerdo a las condiciones del sector y a la dinámica de mercado del mismo, se consideran perspectivas de valoración medias
Comportamiento Oferta y Demanda:	Del análisis del segmento del mercado relativo a los inmuebles comparables con el que se valora se deduce que la oferta en la zona es media, y se considera que la demanda es media.
Actualidad edificadora:	Actualmente, se observa el desarrollo de algunos proyectos nuevos, además se adelantan algunos proyectos de auto construcción en suelo propio, así como remodelaciones y modificaciones de vivienda existente.

SALVEDADES

General: Inmueble ubicado al oriente del municipio de Florencia, Caquetá, sector malvinas. Al inmueble se llega ingresando por la carrera 5 una cuadra antes del Edificio Los Espejos, hasta tomar la calle 3 E. Cuenta con servicios públicos (agua, energía y gas), contadores instalados y funcionales. En sitio se observa placa domiciliar material acrílico instalada correctamente.

Jurídica: La presente tasación no constituye un estudio de títulos, ni se asume responsabilidad por vicios ocultos u otras características del inmueble.

Garaje: El inmueble objeto de avalúo, no cuenta con garaje, ni depósito.

Entorno: El sector se encuentra completamente consolidado, de uso residencial con buena dotación urbana, cuenta con vías pavimentadas en buen estado de conservación, presenta todos los servicios públicos básicos y buena prestación del servicio de transporte urbano. El estrato es tomado del recibo de servicios públicos domiciliarios suministrado.

Estructura: Estructura en aparente buen estado de conservación en el momento de la visita, no se observa grietas o fallas a simple vista. La presente tasación no constituye un dictamen estructural, de cimentación o de cualquier otra rama de la ingeniería civil o la arquitectura, por lo tanto, no puede ser utilizado para fines relacionados con esas ramas; ni se asume responsabilidad por vicios ocultos u otras características del inmueble que no puedan ser apreciadas en una visita normal de inspección física.

Dependencia: Casa. Consta de: sala: 1, Comedor: 1, Cocina: Sencilla, Baño social: 1, Patio interior: 1, Habitaciones: 3, Zona ropas: 1, Ventilación: Bueno, Iluminación: Bueno

Acabados: Inmueble con muros pañetados y pintados, pisos en cerámica, baños y cocina enchapados, cubierta metálica con cielo raso en madera.

EXPLICACIÓN METODOLOGÍA UTILIZADA

Para la determinación del valor comercial del inmueble objeto de avalúo, de acuerdo con lo establecido en el **Decreto 1420 del 24 de julio de 1998** y su correspondiente resolución reglamentaria **Resolución 620 del 23 de septiembre de 2008** expedida por el Instituto Geográfico Agustín Codazzi, por la cual se establecen los procedimientos para los avalúos ordenados dentro del marco de la **Ley 388 de 1997**; se utiliza el siguiente (s) método(s):

MÉTODO DE COMPARACIÓN O DE MERCADO: Es la técnica valuatoria que busca establecer el valor comercial del bien, a partir del estudio de las ofertas o transacciones recientes, de bienes semejantes y comparables al del objeto de avalúo. Tales ofertas o transacciones deberán ser clasificadas, analizadas e interpretadas para llegar a la estimación del valor comercial.

MERCADO

#	DIRECCION	VALOR VENTA	NEG	VALOR DEPURADO	TELEFONO	TERRENO M2	TAMANO CONSTRUCCI ON M2	VALOR CONSTRUCCION M2	VALOR CONSTRUCCION
1	Pueblo Nuevo	\$85,000,000	0.97	\$82,450,000	3214382893	70	70	\$950,000	\$66,500,000
2	Barrio Los Andes	\$90,000,000	0.97	\$87,300,000	3134484671	105	70	\$900,000	\$63,000,000
3	Diagonal 4A N°6A - bis	\$110,000,000	0.97	\$106,700,000	3102922222	117	80	\$1,000,000	\$80,000,000
4	zana	\$140,000,000	0.95	\$133,000,000	3125190689	110	95	\$1,100,000	\$104,500,000
Del inmueble						61	61		

#	TOTAL SIN CONSTRUCCION	TERRENO M2	FACTOR TAMANO	FACTOR UBICACION	FACTOR HOMOLOGADO	RESULTADOS
1	\$15,950,000	\$227,857	1.0	1.05	1.05	\$239,250
2	\$24,300,000	\$231,429	1.0	1.05	1.05	\$243,000
3	\$26,700,000	\$228,205	1.0	1.05	1.05	\$239,615
4	\$28,500,000	\$259,091	1.0	1	1.00	\$259,091
					PROMEDIO	\$245,239.07
					DESV. STANDAR	\$9,387.61
					COEF. VARIACION	3.83%

TERRENO	ADOPTADOM2	\$250,000.00	AREA	61	TOTAL	\$15,250,000.00
CONSTRUCCION	ADOPTADOM2	\$1,000,000.00	AREA	61	TOTAL	\$61,000,000.00
VALOR TOTAL	\$76,250,000.00					

Observaciones:
El área valorada para el presente estudio de avalúo, de acuerdo a la información contenida en los documentos suministrados, se desglosa de la manera siguiente: 1. Área de terreno: 61.00 M2; 2. Área construida: Sin información Predial (59M2). El área liquidada para la construcción se toma con el área que corresponde a la registrada en títulos 61.00 M2 la cual verificada en la visita de inspección arroja un área de 68.36 M2 y para el terreno: 77.18 M2,

Enlaces:
[4.-https://www.fincaraiz.com.co/inmueble/casa-en-venta/ojinos-bajos/florencia/77284912?ql=1*pdfops*_un*MQ_&qclid=Ci0KCOI/A84CyBhCaARIsAMkAvK_UjG3gBZXKd-MrRfXYIUWabh1I7ackDd8iNlI8XeqiTwA00ax34aAmwKEAlw_wcB](https://www.fincaraiz.com.co/inmueble/casa-en-venta/ojinos-bajos/florencia/77284912?ql=1*pdfops*_un*MQ_&qclid=Ci0KCOI/A84CyBhCaARIsAMkAvK_UjG3gBZXKd-MrRfXYIUWabh1I7ackDd8iNlI8XeqiTwA00ax34aAmwKEAlw_wcB)

UBICACIÓN DEL INMUEBLE VALORADO

DIRECCIÓN:

CALLE 3 E # 5-23 BARRIO LA ESPERANZA - MALVINAS | LA ESPERANZA - MALVINAS | Florencia | Caquetá

COORDENADAS (DD)

Latitud: 1.613799351587825

Longitud: -75.60189377344435

COORDENADAS (DMS)

Latitud: 1° 36' 49.6758''

Longitud: 75° 36' 6.8184''

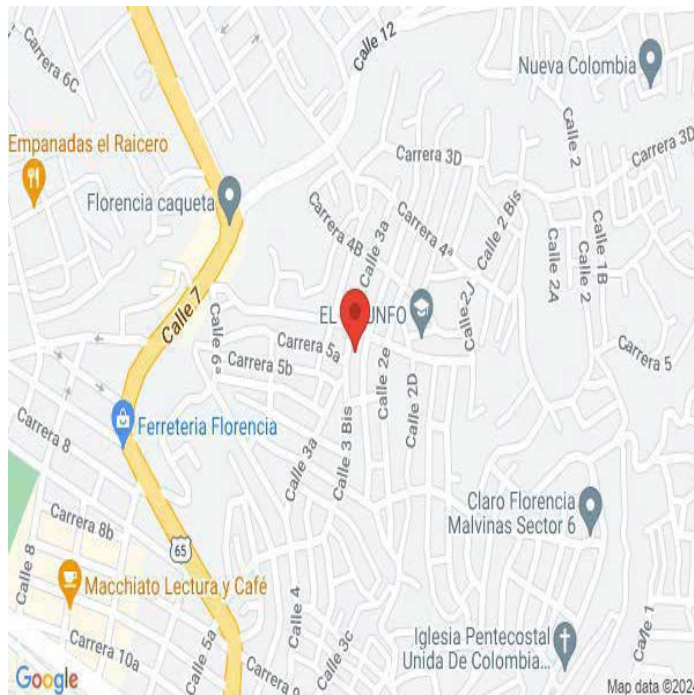

PLANO DE DISTRIBUCIÓN

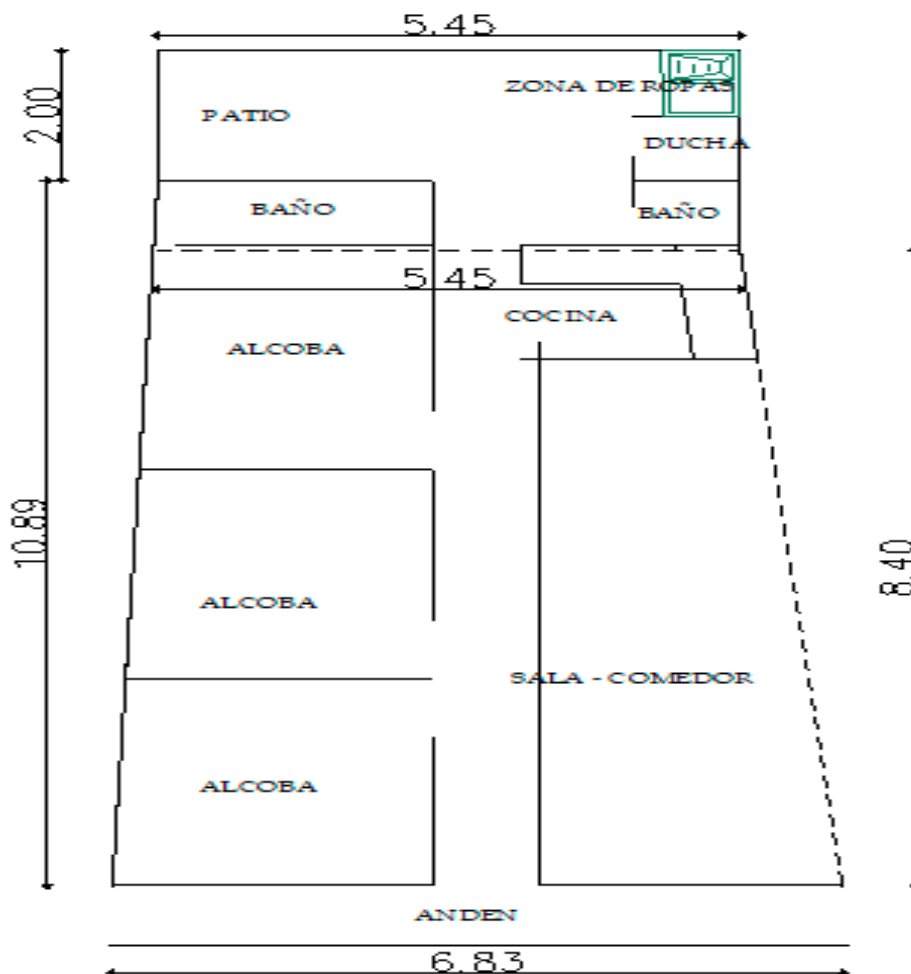

FOTOS General

Foto Selfie



Vía frente al inmueble



Entorno



Contador de Energia



Contador de Agua



Contador de Gas



Fachada del Inmueble



Nomenclatura



FOTOS General

Sala Comedor



Cocina



Hab. 1 o Habitación Principal



Baño Privado Hab 1



Habitación 2



Habitación 3



Baño Social 1



CRUCE CARTOGRÁFICO

Consulta catastral



BÚSQUEDA PREDIAL

NPN

180010103000003730030000000000

NPN

01030000037300300000000000

Zona

URBANA

INFORMACIÓN ALFANUMÉRICA

Datos del predio

NPN

01-03-00-00-0373-0030-0-00-00-0000

Destino

Habitacional

Area Terreno

82

Area Construida

59

DIRECCIONES

Ord

DIRECCION

1

C 3E S 23

Cerrar

CONSIDERACIONES FINALES PARA EL INFORME DE AVALÚO

VOCABULARIO: PRECIO: Es un término que se utiliza para la cuantía que se solicita, ofrece o paga por un bien o servicio. El precio de venta es un hecho histórico. **COSTO:** es el precio pagado por los bienes y servicios o la cantidad exigida para crear o producir el bien o el servicio. **MERCADO:** un mercado es el entorno en el que se comercializan bienes y servicios entre compradores y vendedores a través de un mecanismo de precios. --- **AVALÚO:** Es el estudio o proceso mediante el cual se estima y documenta el valor de un bien o bien inmueble, servicio, actividad, cosa u objeto, de acuerdo a la apreciación personal expresada por un profesional que cuenta con los conocimientos técnicos, aplique normas y procedimientos generalmente aceptados en esta especialidad. --- **VALOR COMERCIAL:** Es el precio más probable en que se podría comercializar un bien, en las circunstancias prevalecientes a la fecha del avalúo, en un plazo razonable de exposición, en una transacción llevada a cabo entre un oferente y un demandante libre de presiones, bien informados.

ABREVIACIONES: Apartamento: APTO ó AP --- TORRE: TO --- LOTE: LO --- CASA: CS o CA --- AVENIDA: AV --- CALLE: CL --- CARRERA: CRA ó KR --- Diagonal: Diag. --- Conjunto: CJ --- Edificio: ED --- Residencial: Res --- Etapa: ET --- SIN Estrato: SE --- Matrícula inmobiliaria: M.I. --- Certificado de libertad y tradición: CLT --- SIN INFORMACIÓN: S/I

----- **METODOLOGÍA:** Para la determinación del valor comercial del inmueble objeto de avalúo, de acuerdo con lo establecido en el **Decreto 1420 del 24 de julio de 1998** y su correspondiente resolución reglamentaria **Resolución 620 del 23 de septiembre de 2008** expedida por el Instituto Geográfico Agustín Codazzi, por la cual se establecen los procedimientos para los avalúos ordenados dentro del marco de la **Ley 388 de 1997:**

1. Método de comparación o de mercado: Es la técnica valuatoria que busca establecer el valor comercial del bien, a partir del estudio de las ofertas o transacciones recientes, de bienes semejantes y comparables al del objeto de avalúo. Tales ofertas o transacciones deberán ser clasificadas, analizadas e interpretadas para llegar a la estimación del valor comercial.

2. Método de capitalización de rentas o ingresos: Es la técnica valuatoria que busca establecer el valor comercial de un bien, a partir de las rentas o ingresos que se puedan obtener del mismo bien, o inmuebles semejantes y comparables por sus características físicas, de uso y ubicación, trayendo a valor presente la suma de los probables ingresos o rentas generadas en la vida remanente del bien objeto de avalúo, con una tasa de capitalización o interés.

3. Método de costo de reposición: Es el que busca establecer el valor comercial del bien objeto de avalúo a partir de estimar el costo total de la construcción a precios de hoy, un bien semejante al del objeto de avalúo, y restarle la depreciación acumulada. Para la depreciación de las construcciones se deben emplear modelos continuos y no los discontinuos o en escalera. Deberá adoptarse un sistema que tenga en cuenta la edad y el estado de conservación, tal como lo establece Fitto y Corvini.

4-) Método o técnica Residual: Es el que busca establecer el valor comercial del bien, normalmente para el terreno, a partir de estimar el monto total de las ventas de un proyecto de construcción, acorde con la reglamentación urbanística vigente y de conformidad con el mercado del bien final vendible, en el terreno objeto de avalúo. Este método (técnica) debe desarrollarse bajo el principio de mayor y mejor uso.

DECLARACION DE CUMPLIMIENTO

El valuador confirma que: el informe de valuación es confidencial para las partes, hacia quien está dirigido o sus asesores profesionales, para el propósito específico del encargo; no se acepta ninguna responsabilidad ante ninguna tercera parte, y el valuador no acepta ninguna responsabilidad por la utilización inadecuada del informe. Se prohíbe la publicación del informe en todo o en parte, o cualquier referencia al mismo, o a las cifras de valuación contenidas en él, o los nombres y afiliación profesional de los valuadores, sin el consentimiento escrito del Valuador. --- **El profesional que firma** declara que no tiene hoy, ni espera tener en el futuro, interés en la propiedad valorada; ni participación en los usos que se hagan del avalúo, ni con las personas que participen en la operación. Ha inspeccionado el inmueble personalmente y/o su equipo de trabajo con RAA vigente, y la información es la observada; los inconvenientes y limitaciones que pueda tener el bien y su vecindario, están mencionados. Además, se mantendrá un nivel de confidencialidad, acorde a las exigencias de **Los Rosales Constructora Inmobiliaria S.A.S.** --- No es responsabilidad del valuador, el uso de este informe, para un fin distinto al que fue solicitado. --- **La valuación se llevó a cabo conforme a un código de ética** y normas de conducta. El Valuador ha cumplido los requisitos de formación de su profesión. Se adjunta el registro RAA de evaluador en el presente informe. Las descripciones de hechos presentadas en el informe son correctas hasta donde el Valuador alcanza a conocer. Los análisis y resultados solamente se ven restringidos por las hipótesis y condiciones restrictivas que se describen en el informe.

CONDICIONANTES Y SALVEDADES AL AVALÚO

La compañía valuadora así como el valuador no serán responsables de la veracidad de la información urbanística que afecte o haya afectado el inmueble objeto del predio en el momento de la realización del avalúo. El valuador deberá dejar consignadas las inconsistencias que observe. --- **La compañía valuadora** así como el valuador no serán responsables de la veracidad de la información y ubicación del bien, informada por el solicitante; los antecedentes de propiedad asentados en el presente Avalúo es la contenida en la documentación oficial proporcionada por el solicitante del propio Avalúo y/o propietario del bien a valuar y/o entidad pública o privada solicitante del avalúo, la cual asumimos como correcta y se recibe de buena fe. Entre ella, podemos mencionar la escritura de propiedad o propiedad horizontal, certificado de libertad y tradición, entre otros. --- **El presente Avalúo es de USO exclusivo del(os) solicitante(s)** para el destino o propósito expresado en el mismo, por lo que no podrá ser utilizado para fines distintos. ---- **La presente tasación no constituye un dictamen estructural, de cimentación, de hidrología, de suelos, de sismología,** o de cualquier otra rama de la ingeniería civil o la arquitectura, por lo tanto, no puede ser utilizado para fines relacionados con esas ramas ni se asume responsabilidad por vicios ocultos u otras características del inmueble que no puedan ser apreciadas en una visita normal de inspección física para efectos de tasación. Incluso cuando se aprecien algunas características que puedan constituir anomalías con respecto al estado de conservación normal **-según la vida útil consumida** de un inmueble o a su estructura, el valuador no asume mayor responsabilidad que así indicarlo cuando son detectadas, ya que aunque se presenten estados de conservación malos o ruinosos, es obligación del perito realizar la tasación según los criterios y normas vigentes y aplicables según el propósito del mismo. -- **No se han tenido** en cuenta en la elaboración del presente informe, posibles contingencias o afectaciones de orden jurídico, tales como: Titulación, Modos de Adquisición de Dominio, limitaciones de dominio, Contratos de Tenencia, Demandas Pendientes y en general cualquier asunto de carácter legal. El valor asignado se entiende como valor presente del inmueble tal y como se encontraba al momento de efectuar la visita de inspección. **Por tales motivos, el presente avalúo, no representa en ninguno de los casos un estudio de títulos.** --- Los valores comerciales asignados a los inmuebles, tienen que ver directamente con el área determinada en los documentos públicos suministrados por el interesado y/o áreas susceptibles de legalizar de acuerdo a la normatividad aplicable. --**Vigencia del avalúo: decretos 1420/1998 y 422/2000**, expedidos por el Ministerio de Hacienda y Crédito Público y ministerio de Desarrollo Económico, el presente avalúo tiene una **vigencia de un año**, contado desde la fecha expedición, siempre y cuando las condiciones físicas, intrínsecas, extrínsecas y normativas del inmueble valuado, no sufran cambios significativos, así como tampoco se presenten variaciones representativas del mercado inmobiliario comparable. Por otra parte, el **Decreto 145/2000**, "por medio del cual se establecen las condiciones de los créditos de vivienda individual a largo plazo, el avalúo practicado para tal fin, debe encontrarse dentro de los **seis (6) meses** anteriores al otorgamiento del crédito" --- **FAVORABILIDAD:** La finalidad de un proceso valuatorio, es dar valor, por tal motivo cuando se da un concepto de favorabilidad, este está sujeto al cumplimiento de las políticas exigidas por la entidad a la que se le está dirigiendo el avalúo, la cual establece los requisitos para dar un concepto, de acuerdo a los requerimientos internos de dicha entidad. La favorabilidad es un concepto independiente al valor del avalúo, el cual no se afecta por dicho concepto. NO es responsabilidad del perito y/o de Los Rosales dicho concepto, el cual se aporta de buena fe, es responsabilidad de a quien se dirige el avalúo verificar de acuerdo a sus políticas.

FINAL DEL INFORME AVALÚO LRCAJA-1115943379



PIN de Validación: b6380adc



<https://www.raa.org.co>



Corporación Autorregulador Nacional de Avaluadores - ANA

NIT: 900796614-2

Entidad Reconocida de Autorregulación mediante la Resolución 20910 de 2016 de la Superintendencia de Industria y Comercio

El señor(a) LUZ MARY BARRETO MORA, identificado(a) con la Cédula de ciudadanía No. 40780871, se encuentra inscrito(a) en el Registro Abierto de Avaluadores, desde el 26 de Mayo de 2018 y se le ha asignado el número de avaluador AVAL-40780871.

Al momento de expedición de este certificado el registro del señor(a) LUZ MARY BARRETO MORA se encuentra **Activo** y se encuentra inscrito en las siguientes categorías y alcances:

Categoría 1 Inmuebles Urbanos

Alcance

- Casas, apartamentos, edificios, oficinas, locales comerciales, terrenos y bodegas situados total o parcialmente en áreas urbanas, lotes no clasificados en la estructura ecológica principal, lotes en suelo de expansión con plan parcial adoptado.

Fecha de inscripción
26 Mayo 2018

Regimen
Regimen de Transición

Fecha de actualización
16 Mar 2022

Regimen
Régimen Académico

Categoría 2 Inmuebles Rurales

Alcance

- Terrenos rurales con o sin construcciones, como viviendas, edificios, establos, galpones, cercas, sistemas de riego, drenaje, vías, adecuación de suelos, pozos, cultivos, plantaciones, lotes en suelo de expansión sin plan parcial adoptado, lotes para el aprovechamiento agropecuario y demás infraestructura de explotación situados totalmente en áreas rurales.

Fecha de inscripción
26 Mayo 2018

Regimen
Regimen de Transición

Fecha de actualización
16 Mar 2022

Regimen
Régimen Académico

Categoría 6 Inmuebles Especiales

Alcance

- Incluye centros comerciales, hoteles, colegios, hospitales, clínicas y avance de obras. Incluye todos los inmuebles que no se clasifiquen dentro de los numerales anteriores.

Fecha de inscripción
26 Mayo 2018

Regimen
Regimen de Transición

Fecha de actualización
16 Mar 2022

Regimen
Régimen Académico



PIN de Validación: b6380adc



<https://www.raa.org.co>



Categoría 7 Maquinaria Fija, Equipos y Maquinaria Móvil

Alcance

- Equipos eléctricos y mecánicos de uso en la industria, motores, subestaciones de planta, tableros eléctricos, equipos de generación, subestaciones de transmisión y distribución, equipos e infraestructura de transmisión y distribución, maquinaria de construcción, movimiento de tierra, y maquinaria para producción y proceso. Equipos de cómputo: Microcomputadores, impresoras, monitores, módems y otros accesorios de estos equipos, redes, main frames, periféricos especiales y otros equipos accesorios de estos. Equipos de telefonía, electromedicina y radiocomunicación. Transporte Automotor: vehículos de transporte terrestre como automóviles, camperos, camiones, buses, tractores, camiones y remolques, motocicletas, motociclos, mototriciclos, cuatrimotos, bicicletas y similares.

Fecha de inscripción
26 Mayo 2018

Regimen
Regimen de Transición

Fecha de actualización
16 Mar 2022

Regimen
Régimen Académico

Categoría 11 Activos Operacionales y Establecimientos de Comercio

Alcance

- Revalorización de activos, inventarios, materia prima, producto en proceso y producto terminado. Establecimientos de comercio.

Fecha de inscripción
26 Mayo 2018

Regimen
Régimen Académico

Categoría 12 Intangibles

Alcance

- Marcas, patentes, secretos empresariales, derechos autor, nombres comerciales, derechos deportivos, espectro radioeléctrico, fondo de comercio, prima comercial y otros similares.

Fecha de inscripción
26 Mayo 2018

Regimen
Régimen Académico

Categoría 13 Intangibles Especiales

Alcance

- Daño emergente, lucro cesante, daño moral, servidumbres, derechos herenciales y litigiosos y demás derechos de indemnización o cálculos compensatorios y cualquier otro derecho no contemplado en las clases anteriores.

Fecha de inscripción
26 Feb 2020

Regimen
Régimen Académico



PIN de Validación: b6380adc



<https://www.raa.org.co>



Adicionalmente, ha inscrito las siguientes certificaciones de calidad de personas (Norma ISO 17024) y experiencia:

- Certificación expedida por Registro Nacional de Avaluadores R.N.A, en la categoría Inmuebles Urbanos con el Código URB-1084, vigente desde el 01 de Mayo de 2018 hasta el 31 de Mayo de 2022, inscrito en el Registro Abierto de Avaluadores, en la fecha que se refleja en el anterior cuadro.
- Certificación expedida por Registro Nacional de Avaluadores R.N.A, en la categoría Inmuebles Rurales con el Código RUR-0760, vigente desde el 01 de Mayo de 2018 hasta el 31 de Mayo de 2022, inscrito en el Registro Abierto de Avaluadores, en la fecha que se refleja en el anterior cuadro.
- Certificación expedida por Registro Nacional de Avaluadores R.N.A, en la categoría Inmuebles Especiales con el Código ESP-0261, vigente desde el 01 de Mayo de 2018 hasta el 31 de Mayo de 2022, inscrito en el Registro Abierto de Avaluadores, en la fecha que se refleja en el anterior cuadro.
- Certificación expedida por Registro Nacional de Avaluadores R.N.A, en la categoría Maquinaria Fija, Equipos y Maquinaria Móvil con el Código MYE-0193, vigente desde el 01 de Abril de 2018 hasta el 30 de Abril de 2022, inscrito en el Registro Abierto de Avaluadores, en la fecha que se refleja en el anterior cuadro.

NOTA: LA FECHA DE VIGENCIA DE LOS DOCUMENTOS ACÁ RELACIONADOS, ES INDEPENDIENTE DE LA VIGENCIA DE ESTE CERTIFICADO Y DIFERENTE DE LA VIGENCIA DE INSCRIPCION EN EL RAA

Los datos de contacto del Avaluador son:

Ciudad: FLORENCIA, CAQUETÁ

Dirección: CALLE 16 NO 3 ESTE 42 BARRIO VENTILADOR

Teléfono: 3125688473

Correo Electrónico: luzmarybarreto14@gmail.com

Títulos Académicos, Certificados de Aptitud Ocupacional y otros programas de formación:

Técnico Laboral por Competencias en Auxiliar de avalúos, Perito de Propiedad Raíz, Plantas, Equipos y Sistemas

Catastrales - Instituto Politécnico Internacional

Contador Publico- La Universidad de la Amazonia.

Que revisados los archivos de antecedentes de procesos disciplinarios de la ERA Corporación Autorregulador Nacional de Avaluadores - ANA; no aparece sanción disciplinaria alguna contra el(la) señor(a) LUZ MARY BARRETO MORA, identificado(a) con Cédula de ciudadanía No. 40780871

El(la) señor(a) LUZ MARY BARRETO MORA se encuentra al día con el pago sus derechos de registro, así como con la cuota de autorregulación con Corporación Autorregulador Nacional de Avaluadores - ANA.

Con el fin de que el destinatario pueda verificar este certificado se le asignó el siguiente código de QR, y puede



PIN de Validación: b6380adc



<https://www.raa.org.co>



escanearlo con un dispositivo móvil u otro dispositivo lector con acceso a internet, descargando previamente una aplicación de digitalización de código QR que son gratuitas. La verificación también puede efectuarse ingresando el PIN directamente en la página de RAA <http://www.raa.org.co>. Cualquier inconsistencia entre la información acá contenida y la que reporte la verificación con el código debe ser inmediatamente reportada a Corporación Autorregulador Nacional de Avaluadores - ANA.



PIN DE VALIDACIÓN

b6380adc

El presente certificado se expide en la República de Colombia de conformidad con la información que reposa en el Registro Abierto de Avaluadores RAA., a los un (01) días del mes de Febrero del 2024 y tiene vigencia de 30 días calendario, contados a partir de la fecha de expedición.

RAA AVALUO: LRCAJA-1115943379 M.I.: 420-65949

Firma: _____

Alexandra Suarez
Representante Legal



OFICINA DE REGISTRO DE INSTRUMENTOS PUBLICOS DE FLORENCIA
CERTIFICADO DE TRADICION
MATRICULA INMOBILIARIA

Certificado generado con el Pin No: 240205724388810861

Nro Matrícula: 420-65949

Pagina 1 TURNO: 2024-420-1-3294

Impreso el 5 de Febrero de 2024 a las 10:04:14 AM

"ESTE CERTIFICADO REFLEJA LA SITUACION JURIDICA DEL INMUEBLE
HASTA LA FECHA Y HORA DE SU EXPEDICION"

No tiene validez sin la firma del registrador en la ultima página

CIRCULO REGISTRAL: 420 - FLORENCIA DEPTO: CAQUETA MUNICIPIO: FLORENCIA VEREDA: FLORENCIA

FECHA APERTURA: 19-12-1996 RADICACIÓN: 96-8746 CON: ESCRITURA DE: 18-11-1996

CODIGO CATASTRAL: 01-03-0373-0030-000 COD CATASTRAL ANT: 18001010303730030000

NUPRE:

ESTADO DEL FOLIO: **ACTIVO**

DESCRIPCION: CABIDA Y LINDEROS

LOS LINDEROS CONSTAN EN LA ESC. #1663 DEL 18.11.96 NOT. SEGUNDA FLORENCIA. DEC 1711/84. EXTENSION APROXIMADA: 61.00M2

AREA Y COEFICIENTE

AREA - HECTAREAS: METROS CUADRADOS: CENTIMETROS CUADRADOS:

AREA PRIVADA - METROS CUADRADOS: CENTIMETROS CUADRADOS: / AREA CONSTRUIDA - METROS CUADRADOS: CENTIMETROS: CUADRADOS

COEFICIENTE : %

COMPLEMENTACION:

01.- REGISTRO DEL 18-03-87 ESC.#620 DEL 13-03-87 NOTARIA UNICA FLORENCIA DONACION DE:DEPARTAMENTO DEL CAQUETA A: MUNICIPIO DE FLORENCIA.02.- REGISTRO DEL 26-12-83 ESCRITURA #3681 DE 22-12-83 NOTARIA UNICA FLORENCIA VENTA EN ,MENOR EXTENSION DE: INVERSIONES LA RUEDA E INVERSIONES MEJASI LTDA A: DEPARTAMENTO DEL CAQUETA.03.- REGISTRO DEL 25-03-81 ESCRIT.9797 DE 31-12-80 NOTARIA 4A.BOGOTA VENTA 50% EN COMUN Y PROINDIVISO DE INVERSIONES LA RUEDA LTDA A:INVERSIONES MEJASI LTDA.04.- REGISTRO DEL 09-06-75 ESC.3 11150 DEL 31-12-74 NOTARIA 4A. BOGOTA LIQUIDACION PARCIAL DE CIA DEL SUR LTDA A: INVERSIONES MEJASI LTDA.05.- REGISTRO DEL 01-12-62 ESC.# 3489 DE 24-08-62 NOTARIA 7A. BOGOTA VENTA DE: LARA E HIJOS LEONIDAS A; COMPANIA DEL SUR LTDA.

DIRECCION DEL INMUEBLE

Tipo Predio: URBANO

1) CALLE 3D #5-23 LA ESPERANZA

2) CALLE 3 E # 5-23 BARRIO LA ESPERANZA "MALVINAS"

DETERMINACION DEL INMUEBLE:

DESTINACION ECONOMICA:

MATRICULA ABIERTA CON BASE EN LA(s) SIGUIENTE(s) (En caso de integración y otros)

420 - 21416

ANOTACION: Nro 001 Fecha: 19-12-1996 Radicación: 1996-8746

Doc: ESCRITURA 1663 DEL 18-11-1996 NOTARIA SEGUNDA DE FLORENCIA

VALOR ACTO: \$23,246

ESPECIFICACION: MODO DE ADQUISICION: 101 COMPRAVENTA

PERSONAS QUE INTERVIENEN EN EL ACTO (X-Titular de derecho real de dominio,I-Titular de dominio incompleto)

DE: MUNICIPIO DE FLORENCIA

A: VARON CABRERA LUZ MARINA

CC# 40764939 X

ANOTACION: Nro 002 Fecha: 19-12-1996 Radicación: 1996-8746

Doc: ESCRITURA 1663 DEL 18-11-1996 NOTARIA SEGUNDA DE FLORENCIA

VALOR ACTO: \$



OFICINA DE REGISTRO DE INSTRUMENTOS PUBLICOS DE FLORENCIA
CERTIFICADO DE TRADICION
MATRICULA INMOBILIARIA

Certificado generado con el Pin No: 240205724388810861

Nro Matrícula: 420-65949

Pagina 2 TURNO: 2024-420-1-3294

Impreso el 5 de Febrero de 2024 a las 10:04:14 AM

**"ESTE CERTIFICADO REFLEJA LA SITUACION JURIDICA DEL INMUEBLE
HASTA LA FECHA Y HORA DE SU EXPEDICION"**

No tiene validez sin la firma del registrador en la ultima página

ESPECIFICACION: OTRO: 120 DECLARACION DE CONSTRUCCION

PERSONAS QUE INTERVIENEN EN EL ACTO (X-Titular de derecho real de dominio,I-Titular de dominio incompleto)

A: VARON CABRERA LUZ MARINA

CC# 40764939 X

ANOTACION: Nro 003 Fecha: 19-12-1996 Radicación: 1996-8746

Doc: ESCRITURA 1663 DEL 18-11-1996 NOTARIA SEGUNDA DE FLORENCIA

VALOR ACTO: \$

ESPECIFICACION: OTRO: 915 OTROS AFECTACION A VIVIENDA FAMILIAR LEY 258/96

PERSONAS QUE INTERVIENEN EN EL ACTO (X-Titular de derecho real de dominio,I-Titular de dominio incompleto)

A: VARON CABRERA LUZ MARINA

CC# 40764939 X

ANOTACION: Nro 004 Fecha: 18-04-2012 Radicación: 2012-420-6-2379

Doc: ESCRITURA 500 DEL 29-03-2012 NOTARIA SEGUNDA DE FLORENCIA

VALOR ACTO: \$0

Se cancela anotación No: 3

ESPECIFICACION: CANCELACION: 0843 CANCELACION POR VOLUNTAD DE LAS PARTES CANCELACION AFECTACION A VIVIENDA FAMILIAR

PERSONAS QUE INTERVIENEN EN EL ACTO (X-Titular de derecho real de dominio,I-Titular de dominio incompleto)

A: MARTINEZ RAMIREZ JUSTO PASTOR

CC# 12124223

A: VARON CABRERA LUZ MARINA

CC# 40764939 X

ANOTACION: Nro 005 Fecha: 04-07-2013 Radicación: 2013-420-6-4047

Doc: ESCRITURA 1251 DEL 20-06-2013 NOTARIA SEGUNDA DE FLORENCIA

VALOR ACTO: \$40,000,000

ESPECIFICACION: MODO DE ADQUISICION: 0125 COMPRAVENTA CON SUBSIDIO OTORGADO POR LA CAJA PROMOTORA DE VIVIENDA MILITAR Y DE POLICIA

PERSONAS QUE INTERVIENEN EN EL ACTO (X-Titular de derecho real de dominio,I-Titular de dominio incompleto)

DE: VARON CABRERA LUZ MARINA

CC# 40764939

A: VILLAMOR CORTES JOSE DANIEL

CC# 79064646 X

ANOTACION: Nro 006 Fecha: 04-07-2013 Radicación: 2013-420-6-4047

Doc: ESCRITURA 1251 DEL 20-06-2013 NOTARIA SEGUNDA DE FLORENCIA

VALOR ACTO: \$0

ESPECIFICACION: LIMITACION AL DOMINIO: 0362 PROHIBICION DE TRANSFERENCIA Y DERECHOS DE PREFERENCIA ART. 21 LEY 1537 DE 2012 QUE MODIFICO AL ART. 8º DE LA LEY 3ª DE 1991 - NO PODRA ENAJENAR EL INMUEBLE POR EL TERMINO DE 2 AÑOS

PERSONAS QUE INTERVIENEN EN EL ACTO (X-Titular de derecho real de dominio,I-Titular de dominio incompleto)

DE: CAJA PROMOTORA DE VIVIENDA MILITAR Y DE POLICIA

A: VILLAMOR CORTES JOSE DANIEL

CC# 79064646 X

ANOTACION: Nro 007 Fecha: 02-03-2018 Radicación: 2018-420-6-1294

Doc: ESCRITURA 0482 DEL 01-03-2016 NOTARIA PRIMERA DE FLORENCIA

VALOR ACTO: \$0

Se cancela anotación No: 6



OFICINA DE REGISTRO DE INSTRUMENTOS PUBLICOS DE FLORENCIA
CERTIFICADO DE TRADICION
MATRICULA INMOBILIARIA

Certificado generado con el Pin No: 240205724388810861

Nro Matrícula: 420-65949

Pagina 3 TURNO: 2024-420-1-3294

Impreso el 5 de Febrero de 2024 a las 10:04:14 AM

"ESTE CERTIFICADO REFLEJA LA SITUACION JURIDICA DEL INMUEBLE
HASTA LA FECHA Y HORA DE SU EXPEDICION"

No tiene validez sin la firma del registrador en la ultima página

ESPECIFICACION: CANCELACION: 0843 CANCELACION POR VOLUNTAD DE LAS PARTES CONDICIÓN RESOLUTORIA - PROHIBICIÓN DE
TRANSFERENCIA Y DERECHO DE PREFERENCIA -

PERSONAS QUE INTERVIENEN EN EL ACTO (X-Titular de derecho real de dominio,I-Titular de dominio incompleto)

DE: CAJA DE PROMOTORA DE VIVIENDA MILITAR Y DE POLICIA

A: VILLAMOR CORTES JOSE DANIEL

CC# 79064646 X

ANOTACION: Nro 008 Fecha: 02-03-2018 Radicación: 2018-420-6-1294

Doc: ESCRITURA 0482 DEL 01-03-2016 NOTARIA PRIMERA DE FLORENCIA VALOR ACTO: \$25,000,000

ESPECIFICACION: MODO DE ADQUISICION: 0125 COMPRAVENTA

PERSONAS QUE INTERVIENEN EN EL ACTO (X-Titular de derecho real de dominio,I-Titular de dominio incompleto)

DE: VILLAMOR CORTES JOSE DANIEL

CC# 79064646

A: BELTRAN DE RIVERA MARIA BLANCA

CC# 40756701 X

ANOTACION: Nro 009 Fecha: 12-10-2023 Radicación: 2023-420-6-12080

Doc: ESCRITURA 2483 DEL 14-09-2023 NOTARIA SEGUNDA DE FLORENCIA VALOR ACTO: \$20,000,000

ESPECIFICACION: MODO DE ADQUISICION: 0109 ADJUDICACION EN SUCESION

PERSONAS QUE INTERVIENEN EN EL ACTO (X-Titular de derecho real de dominio,I-Titular de dominio incompleto)

DE: BELTRAN DE RIVERA MARIA BLANCA

CC# 40756701

A: GOMEZ RIVERA YEFERSON

CC# 1006513036 X 8.33%

A: RIVERA BELTRAN ELVIA

CC# 40610878 X 16.66%

A: RIVERA BELTRAN FLOR DELY

CC# 40076913 X 16.66%

A: RIVERA BELTRAN HUMBERTO

CC# 6803879 X 16.66%

A: RIVERA BELTRAN MARIO

CC# 1119212708 X 16.66%

A: RIVERA BELTRAN ODILIO

CC# 16189311 X 16.66%

A: RIVERA BELTRAN YINETH

CC# 1117522506 X 8.33%

NRO TOTAL DE ANOTACIONES: *9*

SALVEDADES: (Información Anterior o Corregida)

Anotación Nro: 0	Nro corrección: 1	Radicación: 2010-420-3-384	Fecha: 14-11-2010
SE ACTUALIZA FICHA CATASTRAL CON LA SUMINISTRADA POR EL I.G.A.C., SEGUN RES. NO. 8589 DE 27-11-2008 PROFERIDA POR LA S.N.R (CONVENIO IGAC-SNR DE 23-09-2008)			
Anotación Nro: 3	Nro corrección: 1	Radicación: 2012-420-3-273	Fecha: 18-04-2012
VALE LO CORREGIDO. ARTICULO 35 DECRETO 1250/70			
Anotación Nro: 1	Nro corrección: 1	Radicación: 2012-420-3-273	Fecha: 18-04-2012
VALE LO CORREGIDO. ARTICULO 35 DECRETO 1250/70			
Anotación Nro: 2	Nro corrección: 1	Radicación: 2012-420-3-273	Fecha: 18-04-2012
VALE LO CORREGIDO. ARTICULO 35 DECRETO 1250/70			



OFICINA DE REGISTRO DE INSTRUMENTOS PUBLICOS DE FLORENCIA
CERTIFICADO DE TRADICION
MATRICULA INMOBILIARIA

Certificado generado con el Pin No: 240205724388810861

Nro Matrícula: 420-65949

Pagina 4 TURNO: 2024-420-1-3294

Impreso el 5 de Febrero de 2024 a las 10:04:14 AM

"ESTE CERTIFICADO REFLEJA LA SITUACION JURIDICA DEL INMUEBLE
HASTA LA FECHA Y HORA DE SU EXPEDICION"

No tiene validez sin la firma del registrador en la ultima página

=====

FIN DE ESTE DOCUMENTO

El interesado debe comunicar al registrador cualquier falla o error en el registro de los documentos

USUARIO: Realtech

TURNO: 2024-420-1-3294

FECHA: 05-02-2024

EXPEDIDO EN: BOGOTA

SUPERINTENDENCIA DE NOTARIADO Y REGISTRO DE LA FE PÚBLICA OFICINA DE REGISTRO DE INSTRUMENTOS PUBLICOS DE FLORENCIA (SNR) SUPERINTENDENCIA DE NOTARIADO Y REGISTRO DE LA FE PÚBLICA OFICINA DE REGISTRO DE INSTRUMENTOS PUBLICOS DE FLORENCIA (SNR)

RENE ALEJANDRO VARGAS LAVERDE
REGISTRADOR PRINCIPAL

SUPERINTENDENCIA DE NOTARIADO Y REGISTRO DE LA FE PÚBLICA OFICINA DE REGISTRO DE INSTRUMENTOS PUBLICOS DE FLORENCIA (SNR) SUPERINTENDENCIA DE NOTARIADO Y REGISTRO DE LA FE PÚBLICA OFICINA DE REGISTRO DE INSTRUMENTOS PUBLICOS DE FLORENCIA (SNR)

SUPERINTENDENCIA
DE NOTARIADO
& REGISTRO
La guarda de la fe pública