



QR validez del avalúo



AVALÚOS - CONSTRUCTORA - INTERVENTORIA
Informe de Valuación de un Inmueble de uso Vivienda Urbano

AVALUO: LRCAJA-1094902082			
Fecha del avalúo		Fecha de visita	01/02/2024
Dirigido a	Caja Promotora de Vivienda Militar y de Policía		
Dirección	UR LOMA VERDE MZ E CASA 11		
Barrio	SINAÍ		
Ciudad	Armenia		
Departamento	Quindío		
Propietario	MARIA NIETO BLANDON		

MIEMBROS DE LA LONJA DE BOGOTÁ-Oficina: CI 151 #18A-34 OF. 505 Bogotá; PBX: 6019159007 Ext. 101
Página web: www.losrosales.com Email: avaluos@losrosales.com
Bogotá D.C.-COLOMBIA



AVALÚOS - CONSTRUCTORA - INTERVENTORIA

Bogotá D.C.,

Señor(es):

Caja Promotora de Vivienda Militar y de Policía

Avalúo solicitado por: JORGE ALEXANDER LONDOÑO ALVAREZ

Ciudad

Apreciado(s) Señor(es)

Atendiendo su amable solicitud, adjunto a la presente le estamos enviando el informe de Valuación correspondiente al Valor de Mercado del bien inmueble de propiedad de **MARIA NIETO BLANDON** ubicado en la UR LOMA VERDE MZ E CASA 11 SINAÍ, de la ciudad de Armenia .

Para la determinación del valor comercial del inmueble objeto de avalúo, de acuerdo con lo establecido en el Decreto 1420 del 24 de julio de 1998 y su correspondiente resolución reglamentaria Resolución 620 del 23 de septiembre de 2008 expedida por el Instituto Geográfico Agustín Codazzi, por la cual se establecen los procedimientos para los avalúos ordenados dentro del marco de la Ley 388 de 1997.

Según los criterios analizados, nuestro Avalúo arrojó un valor de \$111,164,000.00 pesos m/cte (Ciento once millones ciento sesenta y cuatro mil).

Atentamente,

Los Rosales Constructora Inmobiliaria S.A.S.

MIEMBROS DE LA LONJA DE BOGOTÁ-Oficina: Cl 151 #18A-34 OF. 505 Bogotá; PBX: 6019159007 Ext. 101

Página web: www.losrosales.com Email: avaluos@losrosales.com

Bogotá D.C.-COLOMBIA

LIQUIDACIÓN

VALOR COMERCIAL

Tipo de Área	Descripción	Área	Unidad	Valor unitario	%	Valor total
Área terreno	Lote	50.00	M2	\$550,000.00	24.74%	\$27,500,000.00
Área construida	Casa	46.48	M2	\$1,800,000.00	75.26%	\$83,664,000.00
TOTALES					100%	\$111,164,000

Valor en letras
Ciento once millones ciento sesenta y cuatro mil Pesos Colombianos

Perito actuante

IVAN DARIO GARCIA ORDOÑEZ
RAA Nro: AVAL-18468387
C.C: 18468387

VALORES/TIPO DE AREA.			INFORMACIÓN UVR	
	Terreno	Construcción	Valor UVR	1
Integral	0	0	Valor del avalúo en UVR	111,164,000.00
Proporcional	0	111,164,000	Valor asegurable	111,164,000
% valor proporcional		100	Tiempo esperado comercialización	6
Calificación garantía				
Observación calificación				
Observación				

GENERAL					
Código	LRCAJA-1094902082	Propósito	Modelo 8-14	Tipo avalúo	valor comercial
Datos del dirigido a:					
Dirigido A	Caja Promotora de Vivienda Militar y de Policía				
Tipo identificación	NIT.	Documento	NIT 860021967-7	Email	
Datos del solicitante:					
Solicitante	JORGE ALEXANDER LONDOÑO ALVAREZ				
Tipo identificación	C.C.	Documento	1094902082	Teléfono	3104617420
Email	jorge.londono4966@correo.policia.gov.co				
Datos del propietario:					
Propietario	MARIA NIETO BLANDON				
Tipo identificación	C.C.	Documento	42056151	Ocupante	Desocupado
Datos del inmueble objeto de avalúo:					
Dirección	UR LOMA VERDE MZ E CASA 11				
Conjunto	LOMA VERDE				
Ciudad	Armenia	Departamento	Quindío	Estrato	3
Sector	Urbano	Barrio	SINAÍ	Ubicación	Terreno – Construcción
Tipo Inmueble	Casa	Tipo subsidio	VIP Vivienda Interes Prioritario	Sometido a PH	Si
Observación	Avalúo urbano para bien inmueble constituido por lote de terreno de 50.00 m² (5.00 m x 10.00 m) y construcción de un (1) piso en una superficie total de 46.48 m². Se encuentra ubicado en la Urbanización Loma Verde Manzana E # 11, Armenia Quindío. Cuenta con disponibilidad de servicios públicos (agua, energía y gas).				

CARACTERISTICAS GENERALES

Uso actual	Vivienda	Piso inmueble	1																																															
Clase inmueble	Unifamiliar	Otro		Método evaluación	MERCADO																																													
Justificación de Metodología	Para la determinación del valor comercial del inmueble objeto de avalúo, de acuerdo con lo establecido en el Decreto 1420 del 24 de julio de 1998 y su correspondiente resolución reglamentaria Resolución 620 del 23 de septiembre de 2008 expedida por el Instituto Geográfico Agustín Codazzi, por la cual se establecen los procedimientos para los avalúos ordenados dentro del marco de la Ley 388 de 1997 ; se utiliza el siguiente (s) método(s): MÉTODO DE COMPARACIÓN O DE MERCADO: Es la técnica valuatoria que busca establecer el valor comercial del bien, a partir del estudio de las ofertas o transacciones recientes, de bienes semejantes y comparables al del objeto de avalúo. Tales ofertas o transacciones deberán ser clasificadas, analizadas e interpretadas para llegar a la estimación del valor comercial.																																																	
<table><tr><th>ÁREAS JURÍDICAS</th><th>UND</th><th>VALOR</th></tr><tr><td>AREA DE TERRENO</td><td>M2</td><td>50.00</td></tr><tr><td>AREA CONSTRUIDA</td><td>M2</td><td>50.00</td></tr><tr><td>AREA PRIVADA</td><td>M2</td><td>-</td></tr><tr><td>AREA LIBRE PRIVADA</td><td>M2</td><td>-</td></tr></table> <table><tr><th>ÁREAS CATASTRAL</th><th>UND</th><th>VALOR</th></tr><tr><td>AREA TERRENO</td><td>M2</td><td>-</td></tr><tr><td>CONSTRUCCION</td><td>M2</td><td>-</td></tr><tr><td>AVALUO CATASTRAL 2024</td><td>PESOS</td><td>92805000</td></tr></table> <table><tr><th>ÁREAS MEDIDAS EN VISITA</th><th>UND</th><th>VALOR</th></tr><tr><td>AREA TERRENO</td><td>M2</td><td>50.00</td></tr><tr><td>AREA CONSTRUIDA</td><td>M2</td><td>46.48</td></tr></table> <table><tr><th>ÁREAS VALORADAS</th><th>UND</th><th>VALOR</th></tr><tr><td>AREA TERRENO</td><td>M2</td><td>50.00</td></tr><tr><td>AREA VALORADA</td><td>M2</td><td>46.48</td></tr></table>						ÁREAS JURÍDICAS	UND	VALOR	AREA DE TERRENO	M2	50.00	AREA CONSTRUIDA	M2	50.00	AREA PRIVADA	M2	-	AREA LIBRE PRIVADA	M2	-	ÁREAS CATASTRAL	UND	VALOR	AREA TERRENO	M2	-	CONSTRUCCION	M2	-	AVALUO CATASTRAL 2024	PESOS	92805000	ÁREAS MEDIDAS EN VISITA	UND	VALOR	AREA TERRENO	M2	50.00	AREA CONSTRUIDA	M2	46.48	ÁREAS VALORADAS	UND	VALOR	AREA TERRENO	M2	50.00	AREA VALORADA	M2	46.48
ÁREAS JURÍDICAS	UND	VALOR																																																
AREA DE TERRENO	M2	50.00																																																
AREA CONSTRUIDA	M2	50.00																																																
AREA PRIVADA	M2	-																																																
AREA LIBRE PRIVADA	M2	-																																																
ÁREAS CATASTRAL	UND	VALOR																																																
AREA TERRENO	M2	-																																																
CONSTRUCCION	M2	-																																																
AVALUO CATASTRAL 2024	PESOS	92805000																																																
ÁREAS MEDIDAS EN VISITA	UND	VALOR																																																
AREA TERRENO	M2	50.00																																																
AREA CONSTRUIDA	M2	46.48																																																
ÁREAS VALORADAS	UND	VALOR																																																
AREA TERRENO	M2	50.00																																																
AREA VALORADA	M2	46.48																																																
Perspectivas de valoración	De acuerdo a las condiciones del sector y a la dinámica de mercado del mismo, se consideran perspectivas de valoración medias																																																	
Actualidad edificadora	No se observó actividad edificadora en su entorno inmediato.																																																	
Comportamiento Oferta y Demanda	Del análisis del segmento del mercado relativo a los inmuebles comparables con el que se valora se deduce que la oferta en la zona es baja, y se considera que la demanda es media.																																																	
Reglamentación urbanística:	Acuerdo municipal 019 de 2009 - POT Armenia / Ficha normativa 3. Uso principal: Vivienda Unifamiliar, Bifamiliar, Multifamiliar, Comercio, Servicios, Industrial. Uso compatible: Comercio, Dotacional. Índice de ocupación: Máximo el 80% del área neta urbanizable. Aislamiento Frontal: De acuerdo con la licencia que dio origen o el que determine el plan de movilidad o los perfiles viales del sistema estructurante de conectividad y redes. Aislamiento Lateral: No se exige en VIS. Aislamiento Posterior: Para VIS 2 m. Altura permitida: 15 pisos.																																																	

CRUCE CARTOGRÁFICO

Indices Norma

3 FICHA TRATAMIENTO DE REDESARROLLO/ CORREDOR EMPRESARIAL

ZONAS DE USO DE SUELO

EDIFICABILIDAD

TIPOLOGIA EDIFICATORIA		CONDICIONES	CLASIFICACION
USO PRINCIPAL			
VU	Vivienda unifamiliar		
VB	Vivienda Bifamiliar		
VM	Vivienda Multifamiliar		
C2	Hipermercados	Sobre vía arteria, con Plan de Implantación o Regularización aprobado por Planeación Municipal.	E. Alimentos y bebidas (sin consumo en el sitio) G. Electrodomésticos, artículos para el hogar y equipos de uso profesional H. Confecciones y accesorios I. Artículos de uso personal
C3	Centros comerciales		
C6	Superficies comerciales	Sobre vía arteria	
C7	Supermercados		
C8	Local especializado	En primer piso de edificaciones	
C9	Pasaje Comercial		
C10	Tienda		
S4	Oficina	En primer piso de edificaciones	A. Bancarios, financieros, compra-venta B. Salud (consultorios) C. Servicios profesionales (oficinas) D. Grandes superficies empresariales (varios servicios) E. Servicios personales H. Turismo I. Talleres y servicios técnicos para objetos livianos K. Entretenimiento de bajo impacto
S5	Local		
S6			
	Taller		
I3	Local industrial o de almacenamiento		Requiere Plan de Implantación o Regularización aprobado por Planeación.
I4	Taller de trabajo liviano	En primer piso de edificaciones	

INDICE DE OCUPACION:

Máximo 80% del área neta urbanizable.

ALTURA MAXIMA:

Máximo 15 Pisos

AISLAMIENTO FRONTAL:

De acuerdo con la licencia que le dio origen o el que determine el Plan de Movilidad, o los perfiles establecidos en Sistema Estructurante de Conectividad y Redes

AISLAMIENTO LATERAL:

No se exige en VB ni en edificaciones de 5 o menos pisos. Para edificación mayores a 5 pisos, 3,50m, a partir del de la altura máxima de la edificación colindante. En el caso que la edificación colindante tenga aislamiento lateral la nueva edificación tendrá que conservar un aislamiento lateral en espejo no inferior a 3,5 m

POSTERIOR O PATIO:

Para V, I, S es de 2 metros. Debe plantearse desde el nivel del terreno. Para el resto de las edificaciones hasta de 2 pisos es de 2 Metros, entre 3 y 5 pisos 3 metros, y para 5 pisos en adelante será un 1/6 de la altura

PARQUEADEROS:

- Residentes 1 por vivienda; y para visitantes 1 por cada 4 viviendas.
- En Vivienda de Interés Social: 1 Residente por cada 6 viviendas y 1 por cada 6 Viviendas para Visitantes
- Para Vivienda de Interés Prioritario se exigirá 1 por cada 6 viviendas.
- 1 por local, y 1 por cada 150m² de área construida excepto el área de parqueaderos, en usos comercial (UC) y/o de servicios (US).
- 1 por cada 200m² de área construida excepto el área de parqueaderos, en uso industrial.
- 1 por cada 150 m de área construida excepto el área de parqueaderos, para usos dotacionales

Indices Norma

3 FICHA TRATAMIENTO DE REDESARROLLO/ CORREDOR EMPRESARIAL

ZONAS DE USO DE SUELO

EDIFICABILIDAD

TIPOLOGIA EDIFICATORIA	CONDICIONES	CLASIFICACION
USO COMPLEMENTARIO		
C5 Bodegas comerciales	Sobre vía arteria	D. Ferretería y materiales para construcción
DE1 Recreación y deportes	Con estacionamientos al interior del predio, y con Plan de Implantación o Regularización aprobado por Planeación.	
DE2 Educación		
DE3 Salud		
DE4 Cultura		
DE5 Bienestar y protección social		
D56 Administración y gobierno	Con estacionamientos al interior del predio y con plan de implantación o regularización aprobado por Planeación.	
D58 Carga, transporte y servicios públicos		
D59 Seguridad y defensa ciudadana		
D512 Abastecimiento	Excepto Centrales de Sacrificio, y Frigoríficos	Plazas Satélites

ESPACIOS COMUNALES

Vivienda agrupada con más de 5 unidades, 10% del área neta de vivienda. Comercio (UC), Industria (UI), servicios (US) en locales agrupados con área mayor a 1000m²: 7% de área neta del uso. El destino de las áreas de equipamiento comunal privado es: 40%, como mínimo, para zonas recreativas en espacio abierto. 20%, como mínimo para zonas cubiertas de uso comunal. Las restantes pueden ser usadas como estacionamientos comunes, como zonas verdes, o como parte de las anteriores.

INFORMACIÓN JURÍDICA

ESCRITURAS

Nro. escritura	Tipo	Fecha	Notaria	Ciudad
2752	EscrituraDePropiedad	17/08/2012	4ª Armenia	Armenia
1412	EscrituraPH	15/08/1997	4ª Armenia	Armenia

MATRÍCULAS

Nro. Matrícula	Fecha	Coeficiente	Cédula catastral	Detalle
280-121275	22/01/2024	0.8264%	6300101030000089 90801800000232	Casa

Observación Información tomada de documentación suministrada.

GARAJES Y DEPOSITOS

Observación El inmueble no cuenta con garaje ni depósito.

DEL ENTORNO

SERVICIOS PÚBLICOS			AMOBILAMIENTO URBANO		
	Sector	Inmueble		Sector	
Energía	SI	SI	Alumbrado	SI	
Acueducto	SI	SI	Arborizacion	SI	
Alcantarillado	SI	SI	Alamedas	NO	
Gas	SI	SI	Ciclo rutas	NO	
CARACTERISTICAS					
Uso predominante	Residencial	Área de actividad	Residencial.	Demanda / Interés	Media
Estrato	3	Barrio legal	Si	Topografia	Ligera
Transporte	Bueno	Condiciones	Bueno		

		de salubridad			
EQUIPAMIENTO			VIAS, ANDENES Y SARDINELES		
	Nivel	Nivel Distancia		Sector	Conservación
Zonas recreativas	Bueno	0-100	Andenes	SI	Bueno
Áreas verdes	Bueno	0-100	Sardineles	SI	Bueno
Estacionamiento	Bueno	0-100	Vías pavimentadas	SI	Bueno
Asistencial	Bueno	mas de 500	Tipo de vía	Arteria principal	
Escolar	Bueno	mas de 500			
Comercial	Bueno	mas de 500			
IMPACTO AMBIENTAL					
Aire	NO	Basura	NO	Inseguridad	NO
Ruido	NO	Aguas	NO	Otro	NO
Observación:	El entorno es tranquilo, con una dinámica activa, bien iluminado, con disponibilidad de servicios públicos domiciliarios y rutas de transporte suficientes para abastecer la demanda. Adyacente a vía arteria principal que permite la accesibilidad y movilidad en diferentes medios de transporte. Cercano a equipamientos colectivos como colegio, hospital, CAI de policía y otros de uso recreativo.				
PROPIEDAD HORIZONTAL					
Escritura de Propiedad Horizontal	1412		Fecha escritura	15/08/1997	
Notaria escritura	4ª Armenia		Ciudad escritura	Armenia	
Valor administración	165000	Total unidades	127	Terraza comunal	No
Ubicación	Casa Medianera	# Pisos edificio	1	Porteria	Si
Horario vigilancia	24 horas	Tanque	No	Cancha	Si
Zonas verdes	Si	Shut	Si	Citófono	Si

Aire acondicionado	No	Teatrino	No	Sauna	No
Club	No	Bomba eyectora	No	Gimnasio	No
Bicicletero	No	Garaje visitante	Si	Golfito	No
Calefacción	No	Planta eléctrica	No	Jardín infantil	No
Piscinas	Si	Ascensores	No	#Ascensores	0
#Sotanos	0				
Observación	Escritura: 1412, Fecha escritura: 15/08/1997, Notaría escritura: 4ª Armenia, Ciudad escritura: Armenia, Administración: 165000, Total unidades: 127, Ubicación: Casa Medianera, Nro. Pisos: 1, Portería: Si, Horario vigilancia: 24 horas, Cancha: Si, Zonas verdes: Si, Shut: Si, Citófono: Si, Garaje visitante: Si, Piscina: Si, Nro. Sótanos: 0, Ascensores: No, Nro. Ascensores: 0				

ESTRUCTURA					
Estado de la conservación	Bueno	Estructura	Tradicional	Estructura reforzada	SI
Material construcción	Ladrillo	Tipo estructura	Mampostería Confinada		
Daños por Sismos	NO	Ajustes sismos resistentes	NO	Cubierta	teja de fibrocemento
Fachada	graniplast	Ancho fachada	3-6 metros	Irregularidad planta	No
Irregularidad altura	No	Tipología vivienda	Casa Continua	Otro tipología vivienda	
Año construcción	1998	Edad Inmueble	26 años	Vida útil	100 años
Estado construcción	Usada	%Avance	100%		
Licencia construcción	No suministrada				
Observación	La estructura corresponde al sistema de mampostería confinada en buen estado de conservación.				

DEPENDENCIAS					
INFORMACIÓN DEPENDENCIAS					
Sala	1	Comedor	1	Cocina	Sencilla
Baños Sociales	1	Patio interior	0	Habitaciones	3
Closet	2	Baños privados	0	Estar	0
Bodega	0	Estudio	0	Cuarto servicio	0
Baños servicio	0	Zona ropas	1	Local	0

Balcón	0	Jardin	No	Zona verde	Si
Oficina	0	Ventilación	Regular	Iluminación	Regular
Observación	Casa. Consta de: sala: 1, Comedor: 1, Cocina: Sencilla, Baño social: 1, Habitaciones: 3, Closet: 2, Zona ropas: 1, Zona verde: Si, Ventilación: Regular, Iluminación: Regular				

ACABADOS

	Sala	Comedor	Cocina	Baño	Piso	Techo	Muro	Carpintería
Calidad	Sencillo	Sencillo	Normal	Normal	Sencillo	Normal	Normal	Sencillo
Estado	Bueno.	Bueno.	Bueno.	Bueno.	Bueno.	Bueno.	Bueno.	Bueno.
Observación	Fachada en graniplast con zócalo en cerámica; Pisos generales en cerámica; Muros en vinilo con acabado texturizado; Carpintería general en lámina metálica; Baño enchapados en cerámica y con división en aluminio y acrílico; Cocina sencilla con mesón en concreto con acabado en cerámica; cielo raso en PVC.							

UBICACIÓN GEOGRÁFICA

Dirección: UR LOMA VERDE MZ E CASA 11 | SINAI | Armenia | Quindío



LATITUD

MAGNA SIRGAS: 4.5316667
GEOGRAFICAS : 4° 31' 54.0006''

LONGITUD

MAGNA SIRGAS: -75.6991666666667
GEOGRAFICAS : 75° 41' 57.0012''

MERCADO

#	DIRECCION	VALOR VENTA	NEG	VALOR DEPURADO	TELEFONO	TERRENO M2	TAMANO CONSTRUCCI ON M2	VALOR CONSTRUCCION M2	VALOR CONSTRUCCION
1	Aires del bosque	\$150,000,000	0.95	\$142,500,000	3134609829	63.00	68.00	\$1,600,000	\$108,800,000
2	Aires del bosque	\$165,000,000	0.93	\$153,450,000	3108020716	63.00	65.23	\$1,800,000	\$117,414,000
3	Aires del bosque	\$145,000,000	0.95	\$137,750,000	3134609829	63.00	68.00	\$1,500,000	\$102,000,000
Del inmueble						50.00	46.48		

#	TOTAL SIN CONSTRUCCION	TERRENO M2	FACTOR TAMANO	FACTOR UBICACION	FACTOR HOMOLOGADO	RESULTADOS
1	\$33,700,000	\$534,921	1.0	0.98	0.98	\$524,222
2	\$36,036,000	\$572,000	1.0	0.98	0.98	\$560,560
3	\$35,750,000	\$567,460	1.0	0.98	0.98	\$556,111
					PROMEDIO	\$546,964.44
					DESV. STANDAR	\$19,820.56
					COEF. VARIACION	3.62%

TERRENO	ADOPTADOM2	\$550,000.00	AREA	50.00	TOTAL	\$27,500,000.00
CONSTRUCCION	ADOPTADOM2	\$1,800,000.00	AREA	46.48	TOTAL	\$83,664,000.00
VALOR TOTAL	\$111,164,000.00					

Observaciones:
Se realiza el análisis de la muestra de bienes inmuebles comparables con la vivienda valuada, en lo referente a superficie, edad, situación, distribución, entorno, y ubicados en el mismo sector o cercano. Dependiendo de la oferta utilizada en el momento de la homogeneización se ha utilizado un factor que precia o deprecia la oferta, teniendo en cuenta los factores intervinientes en la misma.

Enlaces:
1.-<https://www.fincaraiz.com.co/inmueble/casa-en-venta/bosques-de-gibraltar/armenia/8249841> 2.-<https://www.fincaraiz.com.co/inmueble/casa-en-venta/cr-aires-del-bosque/armenia/10429502> 3.-<https://www.fincaraiz.com.co/inmueble/casa-en-venta/bosques-de-gibraltar/armenia/10342575>

PLANO DE DISTRIBUCIÓN

Plano

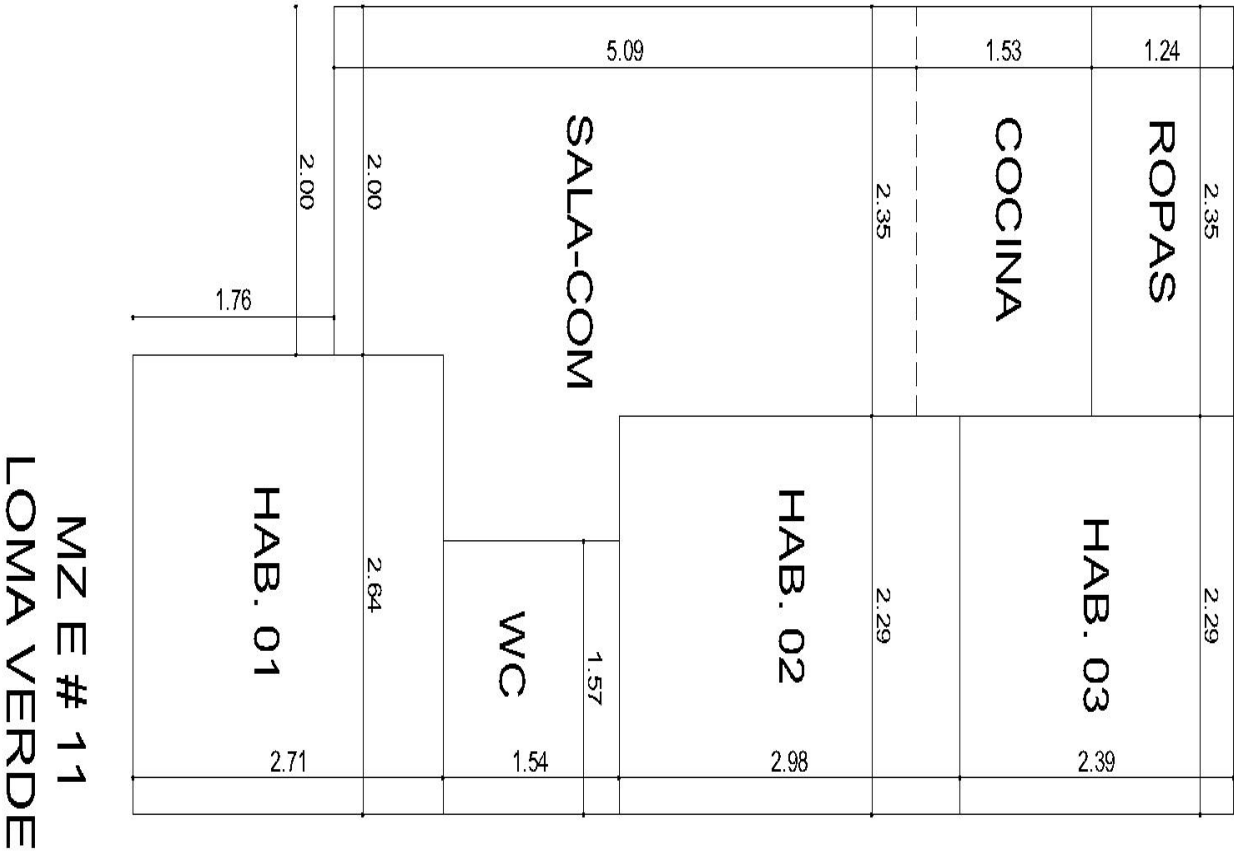

FOTOS General

Foto Selfie



Vía frente al inmueble



Vía frente al inmueble



Entorno



Entorno



Entorno



Contador de Energia

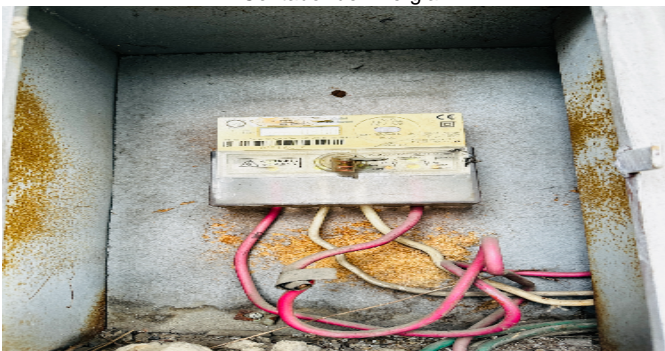

Contador de Agua



FOTOS General

Contador de Gas



Vista Inmueble Contiguo



Vista Inmueble Contiguo



Fachada del Inmueble



Fachada del Inmueble



Nomenclatura



Fachada del Conjunto



Nomenclatura del Conjunto



FOTOS General

Puerta de entrada



Sala Comedor



Sala Comedor



Cocina



Zona de Ropas



Hab. 1 o Habitación Principal



Habitación 2



Closet 1



FOTOS General

Habitación 3



Closet 2



Baño Social 1



Baño Social 1



Baño Social 1



Detalle de acabados



Detalle de acabados



Detalle de acabados



FOTOS General

Detalle de acabados



Detalle de acabados



Detalle de acabados



Detalle de acabados



Detalle de acabados



Garajes Comunes-CJ



Salón Social-CJ



Canchas-CJ



FOTOS General

Juegos Infantiles-CJ



Piscinas-CJ



Garajes para motos-CJ



CONSIDERACIONES FINALES PARA EL INFORME DE AVALÚO

VOCABULARIO: **PRECIO:** Es un término que se utiliza para la cuantía que se solicita, ofrece o paga por un bien o servicio. El precio de venta es un hecho histórico. **COSTO:** es el precio pagado por los bienes y servicios o la cantidad exigida para crear o producir el bien o el servicio. **MERCADO:** un mercado es el entorno en el que se comercializan bienes y servicios entre compradores y vendedores a través de un mecanismo de precios. --- **AVALÚO:** Es el estudio o proceso mediante el cual se estima y documenta el valor de un bien o bien inmueble, servicio, actividad, cosa u objeto, de acuerdo a la apreciación personal expresada por un profesional que cuenta con los conocimientos técnicos, aplique normas y procedimientos generalmente aceptados en esta especialidad. --- **VALOR COMERCIAL:** Es el precio más probable en que se podría comercializar un bien, en las circunstancias prevalecientes a la fecha del avalúo, en un plazo razonable de exposición, en una transacción llevada a cabo entre un oferente y un demandante libre de presiones, bien informados.

ABREVIACIONES: **Apartamento:** APTO ó AP --- **TORRE:** TO --- **LOTE:** LO --- **CASA:** CS o CA --- **AVENIDA:** AV --- **CALLE:** CL --- **CARRERA:** CRA ó KR--- **Diagonal:** Diag. --- **Conjunto:** CJ --- **Edificio:** ED --- **Residencial:** Res --- **Etapas:** ET --- **SIN Estrato:** SE---**Matrícula inmobiliaria:** M.I.--- **Certificado de libertad y tradición:** CLT---- **SIN INFORMACIÓN:** S/I

----- **METODOLOGÍA:** Para la determinación del valor comercial del inmueble objeto de avalúo, de acuerdo con lo establecido en el **Decreto 1420 del 24 de julio de 1998** y su correspondiente resolución reglamentaria **Resolución 620 del 23 de septiembre de 2008** expedida por el Instituto Geográfico Agustín Codazzi, por la cual se establecen los procedimientos para los avalúos ordenados dentro del marco de la **Ley 388 de 1997:**

1. Método de comparación o de mercado: Es la técnica valuatoria que busca establecer el valor comercial del bien, a partir del estudio de las ofertas o transacciones recientes, de bienes semejantes y comparables al del objeto de avalúo. Tales ofertas o transacciones deberán ser clasificadas, analizadas e interpretadas para llegar a la estimación del valor comercial.

2. Método de capitalización de rentas o ingresos: Es la técnica valuatoria que busca establecer el valor comercial de un bien, a partir de las rentas o ingresos que se puedan obtener del mismo bien, o inmuebles semejantes y comparables por sus características físicas, de uso y ubicación, trayendo a valor presente la suma de los probables ingresos o rentas generadas en la vida remanente del bien objeto de avalúo, con una tasa de capitalización o interés.

3. Método de costo de reposición: Es el que busca establecer el valor comercial del bien objeto de avalúo a partir de estimar el costo total de la construcción a precios de hoy, un bien semejante al del objeto de avalúo, y restarle la depreciación acumulada. Para la depreciación de las construcciones se deben emplear modelos continuos y no los discontinuos o en escalera. Deberá adoptarse un sistema que tenga en cuenta la edad y el estado de conservación, tal como lo establece Fitto y Corvini.

4-) Método o técnica Residual: Es el que busca establecer el valor comercial del bien, normalmente para el terreno, a partir de estimar el monto total de las ventas de un proyecto de construcción, acorde con la reglamentación urbanística vigente y de conformidad con el mercado del bien final vendible, en el terreno objeto de avalúo. Este método (técnica) debe desarrollarse bajo el principio de mayor y mejor uso.

DECLARACION DE CUMPLIMIENTO

El valuador confirma que: el informe de valuación es confidencial para las partes, hacia quien está dirigido o sus asesores profesionales, para el propósito específico del encargo; no se acepta ninguna responsabilidad ante ninguna tercera parte, y el valuador no acepta ninguna responsabilidad por la utilización inadecuada del informe. Se prohíbe la publicación del informe en todo o en parte, o cualquier referencia al mismo, o a las cifras de valuación contenidas en él, o los nombres y afiliación profesional de los valuadores, sin el consentimiento escrito del Valuador. ---- **El profesional que firma** declara que no tiene hoy, ni espera tener en el futuro, interés en la propiedad valorada; ni participación en los usos que se hagan del avalúo, ni con las personas que participen en la operación. Ha inspeccionado el inmueble personalmente y/o su equipo de trabajo con RAA vigente, y la información es la observada; los inconvenientes y limitaciones que pueda tener el bien y su

vecindario, están mencionados. Además, se mantendrá un nivel de confidencialidad, acorde a las exigencias de **Los Rosales Constructora Inmobiliaria S.A.S.** ---No es responsabilidad del valuador, el uso de este informe, para un fin distinto al que fue solicitado. --- **La valuación se llevó a cabo conforme a un código de ética** y normas de conducta. El Valuador ha cumplido los requisitos de formación de su profesión. Se adjunta el registro RAA de evaluador en el presente informe. Las descripciones de hechos presentadas en el informe son correctas hasta donde el Valuador alcanza a conocer. Los análisis y resultados solamente se ven restringidos por las hipótesis y condiciones restrictivas que se describen en el informe.

CONDICIONANTES Y SALVEDADES AL AVALÚO

La compañía valuadora así como el valuador no serán responsables de la veracidad de la información urbanística que afecte o haya afectado el inmueble objeto del predio en el momento de la realización del avalúo. El evaluador deberá dejar consignadas las inconsistencias que observe. --- **La compañía valuadora** así como el valuador no serán responsables de la veracidad de la información y ubicación del bien, informada por el solicitante; los antecedentes de propiedad asentados en el presente Avalúo es la contenida en la documentación oficial proporcionada por el solicitante del propio Avalúo y/o propietario del bien a valorar y/o entidad pública o privada solicitante del avalúo, la cual asumimos como correcta y se recibe de buena fe. Entre ella, podemos mencionar la escritura de propiedad o propiedad horizontal, certificado de libertad y tradición, entre otros. --- **El presente Avalúo es de USO exclusivo del(os) solicitante(s)** para el destino o propósito expresado en el mismo, por lo que no podrá ser utilizado para fines distintos. --- **La presente tasación no constituye un dictamen estructural, de cimentación, de hidrología, de suelos, de sismología,** o de cualquier otra rama de la ingeniería civil o la arquitectura, por lo tanto, no puede ser utilizado para fines relacionados con esas ramas ni se asume responsabilidad por vicios ocultos u otras características del inmueble que no puedan ser apreciadas en una visita normal de inspección física para efectos de tasación. Incluso cuando se aprecien algunas características que puedan constituir anomalías con respecto al estado de conservación normal -**según la vida útil consumida** de un inmueble o a su estructura, el valuador no asume mayor responsabilidad que así indicarlo cuando son detectadas, ya que aunque se presenten estados de conservación malos o ruinosos, es obligación del perito realizar la tasación según los criterios y normas vigentes y aplicables según el propósito del mismo. -- **No se han tenido** en cuenta en la elaboración del presente informe, posibles contingencias o afectaciones de orden jurídico, tales como: Titulación, Modos de Adquisición de Dominio, limitaciones de dominio, Contratos de Tenencia, Demandas Pendientes y en general cualquier asunto de carácter legal. El valor asignado se entiende como valor presente del inmueble tal y como se encontraba al momento de efectuar la visita de inspección. **Por tales motivos, el presente avalúo, no representa en ninguno de los casos un estudio de títulos.** --- Los valores comerciales asignados a los inmuebles, tienen que ver directamente con el área determinada en los documentos públicos suministrados por el interesado y/o áreas susceptibles de legalizar de acuerdo a la normatividad aplicable. --**Vigencia del avalúo: decretos 1420/1998 y 422/2000**, expedidos por el Ministerio de Hacienda y Crédito Público y ministerio de Desarrollo Económico, el presente avalúo tiene una **vigencia de un año**, contado desde la fecha expedición, siempre y cuando las condiciones físicas, intrínsecas, extrínsecas y normativas del inmueble valuado, no sufran cambios significativos, así como tampoco se presenten variaciones representativas del mercado inmobiliario comparable. Por otra parte, el **Decreto 145/2000**, "por medio del cual se establecen las condiciones de los créditos de vivienda individual a largo plazo, el avalúo practicado para tal fin, debe encontrarse dentro de los **seis (6) meses** anteriores al otorgamiento del crédito" --- **FAVORABILIDAD:** La finalidad de un proceso valuatorio, es dar valor, por tal motivo cuando se da un concepto de favorabilidad, este está sujeto al cumplimiento de las políticas exigidas por la entidad a la que se le está dirigiendo el avalúo, la cual establece los requisitos para dar un concepto, de acuerdo a los requerimientos internos de dicha entidad. La favorabilidad es un concepto independiente al valor del avalúo, el cual no se afecta por dicho concepto. NO es responsabilidad del perito y/o de Los Rosales dicho concepto, el cual se aporta de buena fe, es responsabilidad de a quien se dirige el avalúo verificar de acuerdo a sus políticas.

FINAL DEL INFORME AVALÚO LRCAJA-1094902082



PIN de Validación: b5940ac8

<https://www.raa.org.co>

Corporación Autorregulador Nacional de Avaluadores - ANA

NIT: 900796614-2

Entidad Reconocida de Autorregulación mediante la Resolución 20910 de 2016 de la Superintendencia de Industria y Comercio

El señor(a) IVAN DARIO GARCIA ORDOÑEZ, identificado(a) con la Cédula de ciudadanía No. 18468387, se encuentra inscrito(a) en el Registro Abierto de Avaluadores, desde el 11 de Abril de 2018 y se le ha asignado el número de avaluador AVAL-18468387.

Al momento de expedición de este certificado el registro del señor(a) IVAN DARIO GARCIA ORDOÑEZ se encuentra Activo y se encuentra inscrito en las siguientes categorías y alcances:

Categoría 1 Inmuebles Urbanos

Alcance

- Casas, apartamentos, edificios, oficinas, locales comerciales, terrenos y bodegas situados total o parcialmente en áreas urbanas, lotes no clasificados en la estructura ecológica principal, lotes en suelo de expansión con plan parcial adoptado.

Fecha de inscripción
11 Abr 2018

Regimen
Régimen Académico

Categoría 2 Inmuebles Rurales

Alcance

- Terrenos rurales con o sin construcciones, como viviendas, edificios, establos, galpones, cercas, sistemas de riego, drenaje, vías, adecuación de suelos, pozos, cultivos, plantaciones, lotes en suelo de expansión sin plan parcial adoptado, lotes para el aprovechamiento agropecuario y demás infraestructura de explotación situados totalmente en áreas rurales.

Fecha de inscripción
07 Sep 2020

Regimen
Régimen Académico

Categoría 3 Recursos Naturales y Suelos de Protección

Alcance

- Bienes ambientales, minas, yacimientos y explotaciones minerales. Lotes incluidos en la estructura ecológica principal, lotes definidos o contemplados en el Código de recursos Naturales Renovables y daños ambientales.

Fecha de inscripción
07 Sep 2020

Regimen
Régimen Académico

Página 1 de 5



PIN de Validación: b5940ac8



Categoría 4 Obras de Infraestructura

Alcance

- Estructuras especiales para proceso, puentes, túneles, acueductos y conducciones, presas, aeropuertos, muelles y demás construcciones civiles de infraestructura similar.

Fecha de inscripción
07 Sep 2020

Regimen
Régimen Académico

Categoría 5 Edificaciones de conservación Arqueológica y Monumentos Históricos

Alcance

- Edificaciones de conservación arquitectónica y monumentos históricos.

Fecha de inscripción
07 Sep 2020

Regimen
Régimen Académico

Categoría 6 Inmuebles Especiales

Alcance

- Incluye centros comerciales, hoteles, colegios, hospitales, clínicas y avance de obras. Incluye todos los inmuebles que no se clasifiquen dentro de los numerales anteriores.

Fecha de inscripción
07 Sep 2020

Regimen
Régimen Académico

Categoría 7 Maquinaria Fija, Equipos y Maquinaria Móvil

Alcance

- Equipos eléctricos y mecánicos de uso en la industria, motores, subestaciones de planta, tableros eléctricos, equipos de generación, subestaciones de transmisión y distribución, equipos e infraestructura de transmisión y distribución, maquinaria de construcción, movimiento de tierra, y maquinaria para producción y proceso. Equipos de cómputo: Microcomputadores, impresoras, monitores, módems y otros accesorios de estos equipos, redes, main frames, periféricos especiales y otros equipos accesorios de estos. Equipos de telefonía, electromedicina y radiocomunicación. Transporte Automotor: vehículos de transporte terrestre como automóviles, camperos, camiones, buses, tractores, camiones y remolques, motocicletas, motociclos, mototriciclos, cuatrimotos, bicicletas y similares.

Fecha de inscripción
07 Sep 2020

Regimen
Régimen Académico



PIN de Validación: b5940ac8



Categoría 8 Maquinaria y Equipos Especiales

Alcance

- Naves, aeronaves, trenes, locomotoras, vagones, teleféricos y cualquier medio de transporte diferente del automotor descrito en la clase anterior.

Fecha de inscripción
07 Sep 2020

Regimen
Régimen Académico

Categoría 9 Obras de Arte, Orfebrería, Patrimoniales y Similares

Alcance

- Arte, joyas, orfebrería, artesanías, muebles con valor histórico, cultural, arqueológico, paleontológico y similares.

Fecha de inscripción
07 Sep 2020

Regimen
Régimen Académico

Categoría 10 Semovientes y Animales

Alcance

- Semovientes, animales y muebles no clasificados en otra especialidad.

Fecha de inscripción
07 Sep 2020

Regimen
Régimen Académico

Categoría 11 Activos Operacionales y Establecimientos de Comercio

Alcance

- Revalorización de activos, inventarios, materia prima, producto en proceso y producto terminado. Establecimientos de comercio.

Fecha de inscripción
07 Sep 2020

Regimen
Régimen Académico

Categoría 12 Intangibles

Alcance

- Marcas, patentes, secretos empresariales, derechos autor, nombres comerciales, derechos deportivos, espectro radioeléctrico, fondo de comercio, prima comercial y otros similares.



PIN de Validación: b5940ac8

Fecha de inscripción
07 Sep 2020Regimen
Régimen Académico

Categoría 13 Intangibles Especiales

Alcance

- Daño emergente, lucro cesante, daño moral, servidumbres, derechos herenciales y litigiosos y demás derechos de indemnización o cálculos compensatorios y cualquier otro derecho no contemplado en las clases anteriores.

Fecha de inscripción
07 Sep 2020Regimen
Régimen Académico

Los datos de contacto del Avaluador son:

Ciudad: ARMENIA, QUINDÍO

Dirección: ARMENIA, CALLE 25 NORTE #13-41 AP 405-A

Teléfono: 3113323523

Correo Electrónico: arquivangarcia@gmail.com

Títulos Académicos, Certificados de Aptitud Ocupacional y otros programas de formación:

Técnico Laboral Por Competencias en Avalúes- Corporación Tecnológica Empresarial

Arquitecto- La Universidad La Gran Colombia.

Que revisados los archivos de antecedentes de procesos disciplinarios de la ERA Corporación Autorregulador Nacional de Avaluadores - ANA; no aparece sanción disciplinaria alguna contra el(la) señor(a) **IVAN DARIO GARCIA ORDOÑEZ**, identificado(a) con Cédula de ciudadanía No. 18468387

El(la) señor(a) **IVAN DARIO GARCIA ORDOÑEZ** se encuentra al día con el pago sus derechos de registro, así como con la cuota de autorregulación con Corporación Autorregulador Nacional de Avaluadores - ANA.

Con el fin de que el destinatario pueda verificar este certificado se le asignó el siguiente código de QR, y puede escanearlo con un dispositivo móvil u otro dispositivo lector con acceso a internet, descargando previamente una aplicación de digitalización de código QR que son gratuitas. La verificación también puede efectuarse ingresando el PIN directamente en la página de RAA <http://www.raa.org.co>. Cualquier inconsistencia entre la información acá contenida y la que reporte la verificación con el código debe ser inmediatamente reportada a Corporación Autorregulador Nacional de Avaluadores - ANA.



PIN de Validación: b5940ac8



PIN DE VALIDACIÓN

b5940ac8

El presente certificado se expide en la República de Colombia de conformidad con la información que reposa en el Registro Abierto de Avaluadores RAA., a los dos (02) días del mes de Enero del 2024 y tiene vigencia de 30 días calendario, contados a partir de la fecha de expedición.

RAA AVALUO: LRCAJA-1094902082 M.I.: 280-121275

Firma: Alexandra Suarez
Representante Legal