

INFORME DE AVALUO LRCAJA-1097332024_V2
RESUMEN EJECUTIVO

CLIENTE	JHON MARIO CRUZ ARDILA
NIT / C.C CLIENTE	1097332024
DIRECCIÓN	CALLE 14B 116-70 BQ 10 INT 6
SECTOR	Urbano Estrato 2
BARRIO	La estancia
CIUDAD	Bogotá D.C.
DEPARTAMENTO	Cundinamarca
PROPOSITO	Modelo 8-14
TIPO AVALUO	valor comercial
VALUADOR	GERMAN ANDRES SANDOVAL NUÑEZ
IDENTIFICACIÓN	91528506

ANTECEDENTES

FECHA VISITA	04/08/2023
FECHA INFORME	06/12/2023
DIRIGIDO A	Caja Promotora de Vivienda Militar y de Policía
EDAD (AÑOS)	21 años
REMODELADO	
OCUPANTE	Desocupado
TIPO DE INMUEBLE	Casa
USO ACTUAL	Vivienda

ASPECTOS JURIDICOS

PROPIETARIO	Hugo Fernando Cruz Ardila				
NUM. ESCRITURA	5485 Escritura De Propiedad	NOTARIA	68	FECHA	29/07/2022
CIUDAD ESCRITURA	Bogotá D.C.		DEPTO	Cundinamarca	
CEDULA CATASTRAL	006525320601001006				
CHIP	AAA0167KCAF				
LICENCIA DE CONSTRUCCIÓN	N/A				
NOMBRE DEL CONJUNTO/EDIFICIO	LA ESTANCIA DEL CAMINO SALAZAR 2				
VALOR ADMINISTRACIÓN	Tiene	MENSUALIDAD	95000	VRxM2	2325.01
COEFICIENTE DE COPROPIEDAD	0,16%				

M. INMOB.	Nº
BQ 10, IN 6	50C-1548408

OBSERVACIONES GENERALES

Inmueble ubicado en la CALLE 14B 116-70 BQ 10 INT 6, cuenta con servicios públicos y garaje común asignado.

Salvedades: El presente avalúo no representa en ninguno de los casos un estudio de títulos; ni un dictamen estructural o de cualquier otra rama de la ingeniería civil o la arquitectura.

DEPENDENCIAS

Sala	1	Estudio	0	Alcobas	3
Comedor	1	Estar	0	B. priv	1
Cocina	SemInt	AlcServ.	0	Terraza	
Zropa	1	BServ	0	Jardín	0
Patio	1	Bsocial	1	Balcón	0

Garajes		Exclusivo	NO	Sencillo	
Cubierto	NO	Privado	NO	Doble	
Descubierto	NO	Comunal	NO	Servidumb.	
Integral	NO				
Vivienda					

ACABADOS

DETALLE	CALIDAD	ESTADO
Sala	Normal	Bueno.
Comedor	Normal	Bueno.
Cocina	Normal	Bueno.
Baño	Normal	Bueno.
Piso	Normal	Bueno.
Techo	Normal	Bueno.
Muro	Normal	Bueno.
Carpinteria	Normal	Bueno.

DOTACIÓN COMUNAL

Porteria	Si	Bicicletero	No	Acensores	No
Piscinas	No	TerrazaComunal	No	JardinInfantil	No
PlantaElect.	No	Calefaccion	No	Golfito	No
Gar.Visit.	Si	Ginmnasio	No	BombaEyectora	No
Porteria	Si	Tanque	Si	Cancha	Si
ZonaVerde	Si	Shut	Si	Citofono	No
Aire	No	Teatrino	No	Sauna	No

VALOR COMERCIAL \$ COP 177,392,070.32
VALOR ASEGURABLE \$ COP 177,392,070.00
CALIFICACIÓN DE GARANTÍA
FAVORABLE: Si
Observación de Favorabilidad

El inmueble es FAVORABLE para Caja Promotora de Vivienda Militar y de Policía Modelo 8-14. Avalúo actualizado el 5 de diciembre, se realiza segunda visita para verificación de nomenclatura. CALLE 14B 116-70

NOMBRES Y FIRMAS

 GERMAN ANDRES SANDOVAL NUÑEZ
 Perito Actuante
 C.C: 91528506
 RAA: AVAL-91528506

 Los Rosales Constructora Inmobiliaria S.A.S.
 Nombre de la firma

MIEMBROS DE LA LONJA DE BOGOTÁ-Oficina: Cl 151 #18A-34 OF. 505 Bogotá; PBX: 6019159007 Ext. 101
Página web: www.losrosales.com Email: avaluos@losrosales.com

INFORMACIÓN DE ÁREAS / NORMATIVIDAD
INFORMACIÓN DE ÁREA P.H.

Área de actividad	Residencial.
Uso principal	Vivienda
Tipo de proyecto	Casa
Total unidades de vivienda	920
Garajes	No tiene No.
Tipo de Garaje	

Ordenamiento territorial vigente a la fecha del informe:
Inmueble objeto de avalúo sometido a propiedad horizontal.

CONSTRUCCIÓN

ÁREAS JURÍDICAS	UND	VALOR	ÁREAS CATASTRAL	UND	VALOR
AREA PRIVADA	M2	40.86	AREA	M2	59.32
AREA CONSTRUIDA	M2	42.09	AVALUO CATASTRAL 2023	PESOS	100.486.000
ÁREAS MEDIDAS EN VISITA	UND	VALOR	ÁREAS VALORADAS	UND	VALOR
AREA PRIVADA MEDIDA	M2	59.32	AREA PRIVADA VALORADA	M2	59.32

OBSERVACIONES DE ÁREAS

CALLE 14B 116-70 BQ 10 INT 6 | La estancia | Bogotá D.C. | Cundinamarca está sometido bajo régimen de propiedad horizontal según escritura publica No. 2590, fecha: 25/07/2002, Notaría: 23 y ciudad: Bogotá D.C..

SECTOR

Uso predominante	Residencial
Demanda / interés	Media

	Tiene / No tiene	Estado de conserv.
Andenes	SI	Bueno
Sardineles	SI	Bueno
Vías Pavimentadas	SI	Bueno
Transporte Público	Bueno	

	Nivel de equipamiento	Distancias aprox.
Comercial	Bueno	100-200
Escolar	Bueno	mas de 500
Asistencial	Bueno	mas de 500
Estacionamientos	Bueno	100-200
Áreas verdes	Bueno	100-200
Zonas recreativas	Bueno	300-400

	Sector	Predio
Acueducto	SI	SI
Alcantarillado	SI	SI
Energía Eléctrica	SI	SI
Gas Natural	SI	SI

Amoblamiento Urbano

Paradero: NO Zonas verdes: Si Arborización: SI

Impacto Ambiental

Aire: NO Basura: NO Ruido: NO Cond.seguridad: NO Aguas servidas: NO

EDIFICACIÓN - ESTRUCTURA

Estado de construcción	Usada
Tipo	Mampostería Confinada
Avance(En construcción)	100
Estado de conservación	Bueno
N° de Pisos	
N° de Sótanos	
Vida Útil	100
Vida Remanente	79
Estructura	Tradicional
Material de Construcción	Ladrillo
Fecha de Remodelación	
Daños previos	NO
Ubicación	CALLE 14B 116-70 BQ 10 INT 6

Ajuste sismo resistente	NO
Cubierta	teja de fibrocemento
Fachada	concreto texturizado
Ancho Fachada	3-6 metros
Irregularidad Planta	No
Irregularidad Altura	No
Tipología Vivienda	Casa Continua
Año de Construcción	2002

Comentarios de estructura

Estructura en aparente buen estado de conservación, en la visita no se evidencian daños que afecten activamente la propiedad.

MIEMBROS DE LA LONJA DE BOGOTÁ-Oficina: CI 151 #18A-34 OF. 505 Bogotá; PBX: 6019159007 Ext. 101

Página web: www.losrosales.com Email: avaluos@losrosales.com

CUADRO DE VALORACIÓN

Tipo de Área	Descripción	Área	Unidad	Valor unitario	%	Valor total
Area Privada	CASA BQ10, IN 6	59.32	M2	\$2,990,426.00	100.00%	\$177,392,070.32
TOTALES					100%	\$177,392,070.32

Valor en letras

Ciento setenta y siete millones trescientos noventa y dos mil setenta Pesos Colombianos

TOTAL COMERCIAL

\$177,392,070.32

OFERTA Y DEMANDA

Tiempo esperado de comercialización (Meses):

12

Perspectivas de valoración:

De acuerdo a las condiciones del sector y a la dinámica de mercado del mismo, se consideran perspectivas de valoración medias

Comportamiento Oferta y Demanda:

Del análisis del segmento del mercado relativo a los inmuebles comparables con el que se valora se deduce que la oferta en la zona es media, y se considera que la demanda es media.

Actualidad edificadora:

No se observó actividad edificadora en su entorno inmediato.

SALVEDADES

General: Inmueble ubicado en la CALLE 14B 116-70 BQ 10 INT 6, cuenta con servicios públicos y garaje común asignado.

Salvedades: El presente avalúo no representa en ninguno de los casos un estudio de títulos; ni un dictamen estructural o de cualquier otra rama de la ingeniería civil o la arquitectura.

Garaje: El predio goza de acceso, parqueadero, área común asignado mediante sorteo de la administración de la copropiedad. En proporción de 1 garaje por cada 4 casas aproximadamente

Entorno: Vecindario con buen amueblamiento urbano, vías pavimentadas en concreto flexible y vías peatonales en concreto, en buen estado, sin impacto ambiental negativo evidente en el momento de la visita.

Propiedad horizontal: Escritura: 2590, Fecha escritura: 25/07/2002, Notaría escritura: 23, Ciudad escritura: Bogota D.C., Administración: 95000, Total unidades: 920, Condiciones: Solo construcción, Nro. Pisos: 3, Portería: Si, Horario vigilancia: 24 horas, Tanque: Si, Cancha: Si, Zonas verdes: Si, Shut: Si, Garaje visitante: Si, Ascensores: No

Estructura: Estructura en aparente buen estado de conservación, en la visita no se evidencian daños que afecten activamente la propiedad.

Dependencia: Casa. Consta de: sala: 1, Comedor: 1, Cocina: Semi integral, Baño social: 1, Patio interior: 1, Habitaciones: 3, Closet: 1, Baño privado: 1, Zona ropas: 1, Ventilación: Bueno, Iluminación: Bueno

Acabados: El predio cuenta con buena iluminación y ventilación, con distribución agradable y funcional; cuenta con todos los requisitos necesarios para su habitabilidad.

EXPLICACIÓN METODOLOGÍA UTILIZADA

Para la determinación del valor comercial del inmueble objeto de avalúo, de acuerdo con lo establecido en el **Decreto 1420 del 24 de julio de 1998** y su correspondiente resolución reglamentaria **Resolución 620 del 23 de septiembre de 2008** expedida por el Instituto Geográfico Agustín Codazzi, por la cual se establecen los procedimientos para los avalúos ordenados dentro del marco de la **Ley 388 de 1997**; se utiliza el siguiente (s) método(s):

MÉTODO DE COMPARACIÓN O DE MERCADO: Es la técnica valuatoria que busca establecer el valor comercial del bien, a partir del estudio de las ofertas o transacciones recientes, de bienes semejantes y comparables al del objeto de avalúo. Tales ofertas o transacciones deberán ser clasificadas, analizadas e interpretadas para llegar a la estimación del valor comercial.

MERCADO

#	DIRECCION	# PISO	VALOR VENTA	NEG	VALOR DEPURADO	# GARAJE	VALOR UNIDAD GARAJE	# DEPOSITO Y OTROS	VALOR DEPOSITO Y OTROS	VALOR M2	TELEFONO
1	LA ESTANCIA	3	\$135,000,000	0.95	\$128,250,000	0	\$0		\$0	\$3,053,571.43	3142628152
2	LA ESTANCIA	3	\$150,000,000	0.95	\$142,500,000	0	\$0	0	\$0	\$2,968,750.00	3185864278
3	LA ESTANCIA	3	\$149,000,000	0.95	\$141,550,000	0	\$0	0	\$0	\$2,948,958.33	312 5366017
Del inmueble		3		.	.	0		0			

#	EDAD	AREA CONSTRUIDA	AREA PRIVADA	FACTOR ACABADOS	FACTOR EDAD	FACTOR PISO	FACTOR TAMANO	FACTOR UBICACION	FACTOR HOMOLOGACION	RESULTADOS
1	21	42	42	1.0	1.0	1.0	1.0	1.0	1	\$3,053,571.43
2	15	48	48	1.0	1.0	1.0	1.0	1.0	1	\$2,968,750.00
3	20	48	48	1.0	1.0	1.0	1.0	1.0	1	\$2,948,958.33
	21 años									
									PROMEDIO	\$2,990,426.59
									DESV. STANDAR	\$55,573.20
									COEF. VARIACION	1.86%

VALOR MÁXIMO	POR Mt2	\$3,045,999.79	TOTAL	\$180,688,707.57
VALOR MÍNIMO	POR Mt2	\$2,934,853.38	TOTAL	\$174,095,502.67
VALOR TOTAL	\$177,392,070.32			

Observaciones:
Enlaces: 1.- https://www.fincaraiz.com.co/inmueble/casa-en-venta/el-recodo/bogota/7738318 2.- https://www.fincaraiz.com.co/inmueble/casa-en-venta/parque-empresarial-la-estancia/bogota/7415708 3.- https://www.fincaraiz.com.co/inmueble/casa-en-venta/fontibon/bogota/7864138

MERCADO

MERCADO

MERCADO

UBICACIÓN DEL INMUEBLE VALORADO

DIRECCIÓN:

CALLE 14B 116-70 BQ 10 INT 6 | La estancia | Bogotá D.C. | Cundinamarca

COORDENADAS (DD)

Latitud: 4.679104

Longitud: -74.164794

COORDENADAS (DMS)

Latitud: 4° 40' 44.7738''

Longitud: 74° 9' 53.2584''



PLANO DE DISTRIBUCIÓN

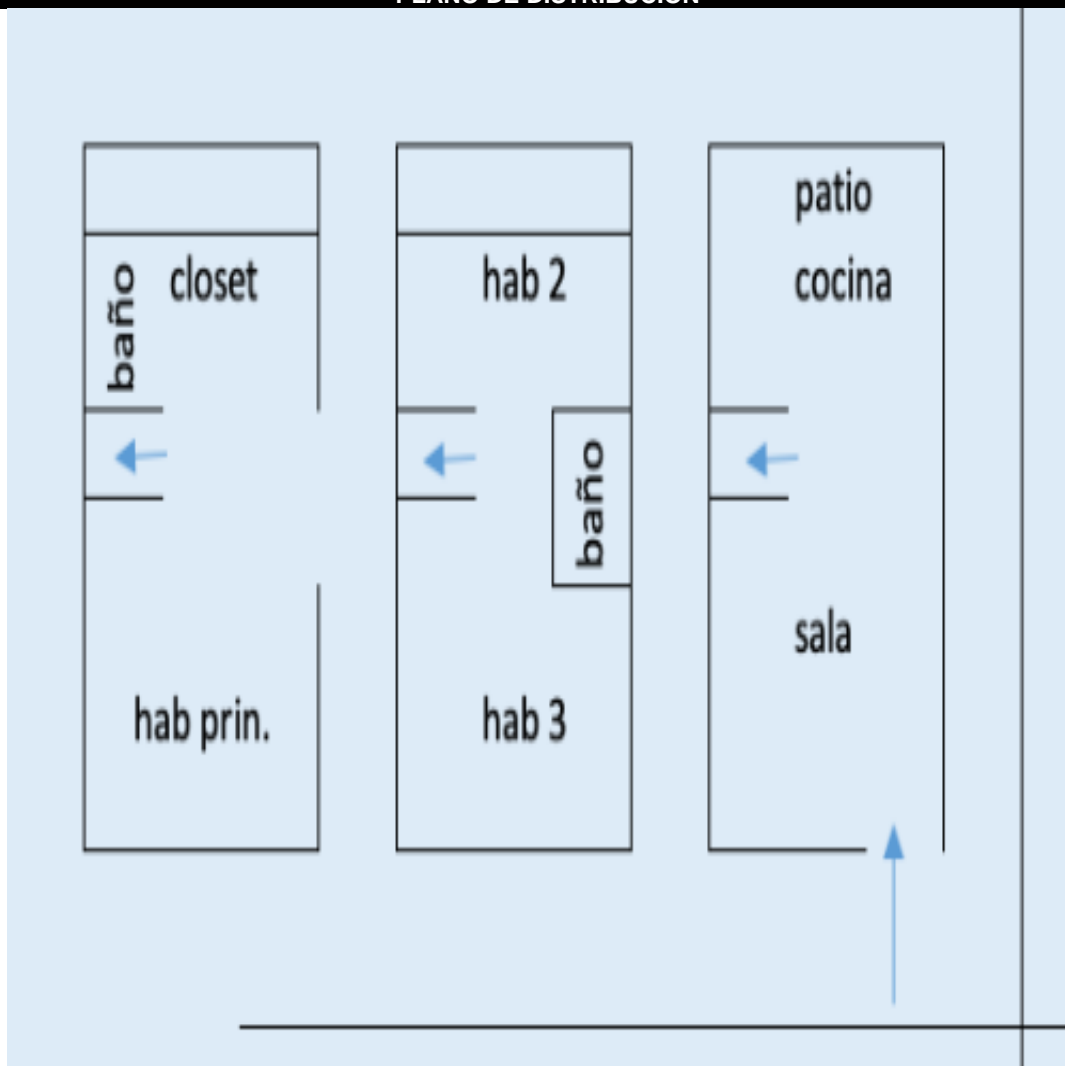

FOTOS General

Foto Selfie



Vía frente al inmueble



Entorno



Contador de Energia



Contador de Agua



Contador de Gas



Fachada del Inmueble



Fachada del Inmueble



FOTOS General

Fachada del Inmueble



Nomenclatura



Nomenclatura



Nomenclatura



Nomenclatura



Nomenclatura



Fachada del Conjunto



Puerta de entrada

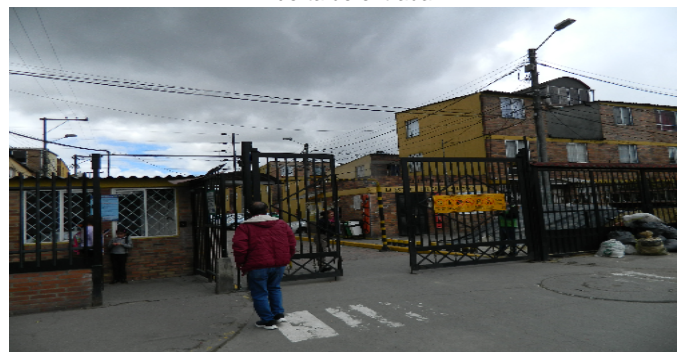

FOTOS General

Puerta de entrada



Sala Comedor



Sala Comedor



Escalera del inmueble



Escalera del inmueble



Cocina



Cocina



Cocina



FOTOS General

Zona de Ropas



Patio Interior

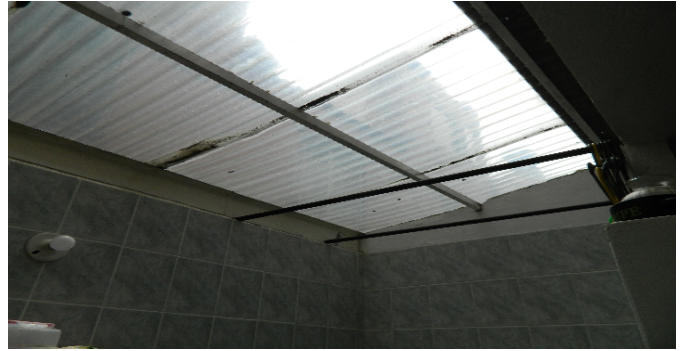

Puerta Hab. principal



Hab. 1 o Habitación Principal



Closet hab. Principal



Baño Privado



Baño Privado

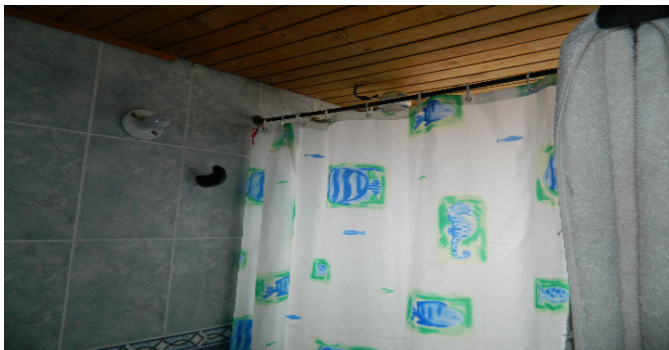

Habitación 2



FOTOS General

Habitación 2



Habitación 2



Habitación 3



Habitación 3



Baño Social 1



Baño Social 1



Garaje



CONSIDERACIONES FINALES PARA EL INFORME DE AVALÚO

VOCABULARIO: **PRECIO:** Es un término que se utiliza para la cuantía que se solicita, ofrece o paga por un bien o servicio. El precio de venta es un hecho histórico. **COSTO:** es el precio pagado por los bienes y servicios o la cantidad exigida para crear o producir el bien o el servicio. **MERCADO:** un mercado es el entorno en el que se comercializan bienes y servicios entre compradores y vendedores a través de un mecanismo de precios. --- **AVALÚO:** Es el estudio o proceso mediante el cual se estima y documenta el valor de un bien o bien inmueble, servicio, actividad, cosa u objeto, de acuerdo a la apreciación personal expresada por un profesional que cuenta con los conocimientos técnicos, aplique normas y procedimientos generalmente aceptados en esta especialidad. --- **VALOR COMERCIAL:** Es el precio más probable en que se podría comercializar un bien, en las circunstancias prevalecientes a la fecha del avalúo, en un plazo razonable de exposición, en una transacción llevada a cabo entre un oferente y un demandante libre de presiones, bien informados.

ABREVIACIONES: **Apartamento:** APTO ó AP --- **TORRE:** TO --- **LOTE:** LO --- **CASA:** CS o CA --- **AVENIDA:** AV --- **CALLE:** CL --- **CARRERA:** CRA ó KR --- **Diagonal:** Diag. --- **Conjunto:** CJ --- **Edificio:** ED --- **Residencial:** Res --- **Etapas:** ET --- **SIN Estrato:** SE --- **Matrícula inmobiliaria:** M.I. --- **Certificado de libertad y tradición:** CLT --- **SIN INFORMACIÓN:** S/I

----- **METODOLOGÍA:** Para la determinación del valor comercial del inmueble objeto de avalúo, de acuerdo con lo establecido en el **Decreto 1420 del 24 de julio de 1998** y su correspondiente resolución reglamentaria **Resolución 620 del 23 de septiembre de 2008** expedida por el Instituto Geográfico Agustín Codazzi, por la cual se establecen los procedimientos para los avalúos ordenados dentro del marco de la **Ley 388 de 1997:**

1. Método de comparación o de mercado: Es la técnica valuatoria que busca establecer el valor comercial del bien, a partir del estudio de las ofertas o transacciones recientes, de bienes semejantes y comparables al del objeto de avalúo. Tales ofertas o transacciones deberán ser clasificadas, analizadas e interpretadas para llegar a la estimación del valor comercial.

2. Método de capitalización de rentas o ingresos: Es la técnica valuatoria que busca establecer el valor comercial de un bien, a partir de las rentas o ingresos que se puedan obtener del mismo bien, o inmuebles semejantes y comparables por sus características físicas, de uso y ubicación, trayendo a valor presente la suma de los probables ingresos o rentas generadas en la vida remanente del bien objeto de avalúo, con una tasa de capitalización o interés.

3. Método de costo de reposición: Es el que busca establecer el valor comercial del bien objeto de avalúo a partir de estimar el costo total de la construcción a precios de hoy, un bien semejante al del objeto de avalúo, y restarle la depreciación acumulada. Para la depreciación de las construcciones se deben emplear modelos continuos y no los discontinuos o en escalera. Deberá adoptarse un sistema que tenga en cuenta la edad y el estado de conservación, tal como lo establece Fitto y Corvini.

4-) Método o técnica Residual: Es el que busca establecer el valor comercial del bien, normalmente para el terreno, a partir de estimar el monto total de las ventas de un proyecto de construcción, acorde con la reglamentación urbanística vigente y de conformidad con el mercado del bien final vendible, en el terreno objeto de avalúo. Este método (técnica) debe desarrollarse bajo el principio de mayor y mejor uso.

DECLARACION DE CUMPLIMIENTO

El valuador confirma que: el informe de valuación es confidencial para las partes, hacia quien está dirigido o sus asesores profesionales, para el propósito específico del encargo; no se acepta ninguna responsabilidad ante ninguna tercera parte, y el valuador no acepta ninguna responsabilidad por la utilización inadecuada del informe. Se prohíbe la publicación del informe en todo o en parte, o cualquier referencia al mismo, o a las cifras de valuación contenidas en él, o los nombres y afiliación profesional de los valuadores, sin el consentimiento escrito del Valuador. --- **El profesional que firma** declara que no tiene hoy, ni espera tener en el futuro, interés en la propiedad valorada; ni participación en los usos que se hagan del avalúo, ni con las personas que participen en la operación. Ha inspeccionado el inmueble personalmente y/o su equipo de trabajo con RAA vigente, y la información es la observada; los inconvenientes y limitaciones que pueda tener el bien y su vecindario, están mencionados. Además, se mantendrá un nivel de confidencialidad, acorde a las exigencias de **Los Rosales Constructora Inmobiliaria S.A.S.** --- No es responsabilidad del valuador, el uso de este informe, para un fin distinto al que fue solicitado. --- **La valuación se llevó a cabo conforme a un código de ética** y normas de conducta. El Valuador ha cumplido los requisitos de formación de su profesión. Se adjunta el registro RAA de evaluador en el presente informe. Las descripciones de hechos presentadas en el informe son correctas hasta donde el Valuador alcanza a conocer. Los análisis y resultados solamente se ven restringidos por las hipótesis y condiciones restrictivas que se describen en el informe.

CONDICIONANTES Y SALVEDADES AL AVALÚO

La compañía valuadora así como el valuador no serán responsables de la veracidad de la información urbanística que afecte o haya afectado el inmueble objeto del predio en el momento de la realización del avalúo. El valuador deberá dejar consignadas las inconsistencias que observe. --- **La compañía valuadora** así como el valuador no serán responsables de la veracidad de la información y ubicación del bien, informada por el solicitante; los antecedentes de propiedad asentados en el presente Avalúo es la contenida en la documentación oficial proporcionada por el solicitante del propio Avalúo y/o propietario del bien a valuar y/o entidad pública o privada solicitante del avalúo, la cual asumimos como correcta y se recibe de buena fe. Entre ella, podemos mencionar la escritura de propiedad o propiedad horizontal, certificado de libertad y tradición, entre otros. --- **El presente Avalúo es de USO exclusivo del(os) solicitante(s)** para el destino o propósito expresado en el mismo, por lo que no podrá ser utilizado para fines distintos. ---- **La presente tasación no constituye un dictamen estructural, de cimentación, de hidrología, de suelos, de sismología,** o de cualquier otra rama de la ingeniería civil o la arquitectura, por lo tanto, no puede ser utilizado para fines relacionados con esas ramas ni se asume responsabilidad por vicios ocultos u otras características del inmueble que no puedan ser apreciadas en una visita normal de inspección física para efectos de tasación. Incluso cuando se aprecien algunas características que puedan constituir anomalías con respecto al estado de conservación normal **-según la vida útil consumida** de un inmueble o a su estructura, el valuador no asume mayor responsabilidad que así indicarlo cuando son detectadas, ya que aunque se presenten estados de conservación malos o ruinosos, es obligación del perito realizar la tasación según los criterios y normas vigentes y aplicables según el propósito del mismo. -- **No se han tenido** en cuenta en la elaboración del presente informe, posibles contingencias o afectaciones de orden jurídico, tales como: Titulación, Modos de Adquisición de Dominio, limitaciones de dominio, Contratos de Tenencia, Demandas Pendientes y en general cualquier asunto de carácter legal. El valor asignado se entiende como valor presente del inmueble tal y como se encontraba al momento de efectuar la visita de inspección. **Por tales motivos, el presente avalúo, no representa en ninguno de los casos un estudio de títulos.** --- Los valores comerciales asignados a los inmuebles, tienen que ver directamente con el área determinada en los documentos públicos suministrados por el interesado y/o áreas susceptibles de legalizar de acuerdo a la normatividad aplicable. --**Vigencia del avalúo: decretos 1420/1998 y 422/2000**, expedidos por el Ministerio de Hacienda y Crédito Público y ministerio de Desarrollo Económico, el presente avalúo tiene una **vigencia de un año**, contado desde la fecha expedición, siempre y cuando las condiciones físicas, intrínsecas, extrínsecas y normativas del inmueble valuado, no sufran cambios significativos, así como tampoco se presenten variaciones representativas del mercado inmobiliario comparable. Por otra parte, el **Decreto 145/2000**, "por medio del cual se establecen las condiciones de los créditos de vivienda individual a largo plazo, el avalúo practicado para tal fin, debe encontrarse dentro de los **seis (6) meses** anteriores al otorgamiento del crédito" --- **FAVORABILIDAD:** La finalidad de un proceso valuatorio, es dar valor, por tal motivo cuando se da un concepto de favorabilidad, este está sujeto al cumplimiento de las políticas exigidas por la entidad a la que se le está dirigiendo el avalúo, la cual establece los requisitos para dar un concepto, de acuerdo a los requerimientos internos de dicha entidad. La favorabilidad es un concepto independiente al valor del avalúo, el cual no se afecta por dicho concepto. NO es responsabilidad del perito y/o de Los Rosales dicho concepto, el cual se aporta de buena fe, es responsabilidad de a quien se dirige el avalúo verificar de acuerdo a sus políticas.

FINAL DEL INFORME AVALÚO LRCAJA-1097332024_V2



UAECD
Catastro Bogotá

Certificación Catastral

Radicación No.: 2023 901823

Fecha: 13/09/2023

Página: 1 de 1

Este certificado tiene validez de acuerdo a la Ley 527 de 1999 (Agosto 18). Directiva Presidencial N° 02 del 2000, Ley 962 de 2005 (antitrámites) artículo 6, parágrafo 3. En concordancia con la Resolución 1149 de 2021 Artículo 69 "Derecho constitucional de Habeas Data".

Información Jurídica

Número Propietario	Nombre y Apellidos	Tipo de Documento	Número de Documento	% de Copropiedad	Calidad de Inscripción
1	HUGO FERNANDO CRUZ ARDILA	C	5658614	100	N

Total Propietarios: 1

Documento soporte para inscripción

Tipo	Número:	Fecha	Ciudad	Despacho:	Matrícula Inmobiliaria
6	5485	29/07/2022	SANTA FE DE BOGOTA	68	050C01548408

Información Física

Dirección oficial (Principal): Es la dirección asignada a la puerta más importante de su predio, en donde se encuentra instalada su placa domiciliaria.

CL 14B 116 70 BQ 10 IN 6 - Código postal: 110921

Dirección secundaria y/o incluye: "Secundaria" es una puerta adicional en su predio que esta sobre la misma fachada e "Incluye" es aquella que esta sobre una fachada distinta de la dirección oficial.

Dirección(es) anterior(es):

CL 15B 117 20 BQ 10 IN 6 FECHA:13/06/2005

Código de sector catastral: 006525 32 06 010 01006
Cédula(s) Catastral(es) 006525320601001006

CHIP: AAA0167KCAF

Número Predial Nal: 110010165092500320006910010006

Destino Catastral : 01 RESIDENCIAL

Estrato : 2 **Tipo de Propiedad:** PARTICULAR

Uso: 037 HABITACIONAL MENOR O IGUAL A 3 PISOS PH

Total área de terreno(m2) 36.99
Total área de construcción (m2) 59.32

Información Económica

Años	Valor avalúo catastral	Año de vigencia
1	\$ 100,486,000.00	2023
2	\$ 101,281,000.00	2022
3	\$ 91,910,000.00	2021
4	\$ 91,326,000.00	2020
5	\$ 89,162,000.00	2019
6	\$ 85,376,000.00	2018
7	\$ 79,248,000.00	2017
8	\$ 69,235,000.00	2016
9	\$ 69,998,000.00	2015

La inscripción en Catastro no constituye título de dominio, ni sana los vicios que tenga una titulación o una posesión, Resolución No. 1149/2021 del IGAC.
MAYOR INFORMACIÓN: <https://www.catastrobogota.gov.co/solicitudes-peticiones-quejas-reclamos-y-denuncias>. Punto de Servicio: SuperCADE. Tel.6012347600 Ext 7600

EXPEDIDA, A LOS 13 DIAS DEL MES DE SEPTIEMBRE DEL AÑO 2023

JOSE IGNACIO PEÑA ARDILA
SUBGTE PARTICIPACION Y ATENCION CIUDADAN

* Para verificar su autenticidad, ingrese a www.catastrobogota.gov.co. Catastro en línea opción Valide una certificación expedida por Catastro Bogotá y digite el siguiente código: FBE740A26621

Unidad Administrativa Especial de Catastro Distrital

Av. Carrera 30 No. 25 - 90
Código Postal: 111311
Torre A Pisos 11y 12 - Torre B Piso 2
Tel: 6012347600 - Info: Línea 195
www.catastrobogota.gov.co
Trámites en línea: catastroenlinea.catastrobogota.gov.co

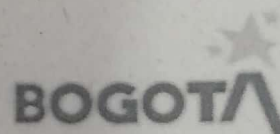
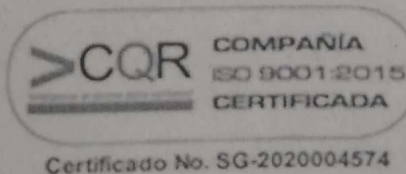

Certificado No. SG-2020004574