

**INFORME DE AVALUO LRCAJA-1067854106**
**RESUMEN EJECUTIVO**

CLIENTE	ARMANDO MOISES JIMENEZ SANTAMARIA
NIT / C.C CLIENTE	1067854106
DIRECCIÓN	CARRERA 12A #35-3
SECTOR	Urbano Estrato 2
BARRIO	PORTAL DE SAN ANTONIO
CIUDAD	Soledad
DEPARTAMENTO	Atlantico
PROPOSITO	Modelo 8-14
TIPO AVALUO	valor comercial
VALUADOR	LINEY PAOLA POLO DE ORO
IDENTIFICACIÓN	1143151012

**ANTECEDENTES**

FECHA VISITA	19/10/2023
FECHA INFORME	30/10/2023
DIRIGIDO A	Caja Promotora de Vivienda Militar y de Policía
EDAD (AÑOS)	6 años
REMODELADO	
OCUPANTE	Propietario
TIPO DE INMUEBLE	Casa
USO ACTUAL	Vivienda

**ASPECTOS JURIDICOS**

PROPIETARIO	CHAMORRO HERNANDEZ ALEJANDRA SOFIA				
NUM.	423 EscrituraDe	#NOTARIA	PRIMERA	FECHA	22/02/2023
ESCRITURA	Propiedad				
CIUDAD	Soledad	DEPTO	Atlantico		
ESCRITURA					
CEDULA CATASTRAL	00-04-00-00-1525-0015-0-00-00-0000				
LICENCIA DE CONSTRUCCIÓN	NO APORTADA				
NOMBRE DEL CONJUNTO/EDIFICIO	NO APLICA				
VALOR ADMINISTRACIÓN	No Tiene	MENSUALIDAD		VRxM2	

M. INMOB.	Nº
Casa	041-145031

**OBSERVACIONES GENERALES**

El inmueble objeto de avalúo es una casa usada de una planta, ubicado en la CARRERA 12A #35-3 en el Barrio PORTAL DE SAN ANTONIO del municipio de SOLEDAD-ATLANTICO.

**ACABADOS**

DETALLE	CALIDAD	ESTADO
Sala	Normal	Bueno.
Comedor	Normal	Bueno.
Cocina	Normal	Bueno.
Baño	Normal	Bueno.
Piso	Normal	Bueno.
Techo	Normal	Bueno.
Muro	Normal	Bueno.
Carpinteria	Normal	Bueno.

**DEPENDENCIAS**

Sala	1	Estudio	0	Alcobas	2
Comedor	1	Estar	0	B. priv	0
Cocina	Semilnt	AlcServ.	0	Terraza	
Zropa	1	BServ	0	Jardín	0
Patio	1	Bsocial	1	Balcón	0
Garajes		Exclusivo	NO	Sencillo	NO
Cubierto	NO	Privado	NO	Doble	NO
Descubierto	NO	Comunal	NO	Servidumb.	
IntegralAla	NO				
Vivienda					

**DOTACIÓN COMUNAL**

Porteria	No	Bicicletero	No	Acensores	No
Piscinas	No	TerrazaComunal	No	JardinInfantil	No
PlantaElect.	No	Calefaccion	No	Golfito	No
Gar.Visit.	No	Ginmnasio	No	BombaEyectora	No
Porteria	No	Tanque	No	Cancha	No
ZonaVerde	No	Shut	No	Citofono	No
Aire	No	Teatrino	No	Sauna	No

**VALOR COMERCIAL \$ COP 102,454,819.10**
**VALOR ASEGURABLE \$ COP 72,210,157.00**
**CALIFICACIÓN DE GARANTÍA**
**FAVORABLE: Si**
**Observación de Favorabilidad**

El inmueble es FAVORABLE para Caja Promotora de Vivienda Militar y de Policía Modelo 8-14. EN DESCRIPCIÓN DE CABIDAS Y LINDEROS REGISTRA VIVIENDA.

**NOMBRES Y FIRMAS**

  
**LINEY PAOLA POLO DE ORO**  
 Perito Actuante  
 C.C: 1143151012  
 RAA: AVAL-1143151012

  
**Los Rosales Constructora Inmobiliaria S.A.S.**  
 Nombre de la firma

MIEMBROS DE LA LONJA DE BOGOTÁ-Oficina: CI 151 #18A-34 OF. 505 Bogotá; PBX: 6019159007 Ext. 101  
 Página web: www.losrosales.com Email: avaluos@losrosales.com

**INFORMACIÓN DE ÁREAS / NORMATIVIDAD**

Uso Principal Según Norma	Residencial (Unifamiliar y bifamiliar).
Uso Compatible Según Norma	Comercio grupo 1, Institucional Grupo 1 y recreativo grupo 1.
Uso Condicionado Según Norma	No especificado
Uso Prohibido Según Norma	No especificado
Amenaza Riesgo Inundacion	No
Amenaza Riesgo Movimiento en masa	No
Suelos De Proteccion	No
Patrimonio	No

Área Lote	78.20	Frente	9.52
Forma	Regular	Fondo	8.20
Topografía	Ligera	Rel. Fte./Fdo.	1:1

NORMAS DE USO DE SUELO	
Decreto / Acuerdo	Estatuto Urbano del POT del Municipio de Soledad- Acuerdo 004 del 19 Enero de 2002
Antejardín	No especificado
Uso principal	Residencial (Unifamiliar y bifamiliar).
Altura permitida pisos	3 pisos
Aislamiento posterior	Uno con cincuenta (1.50) metros.
Índice de ocupación	0.88
Índice de construcción:	3 pisos
No. De Unidades:	1

**CONSTRUCCIÓN**

ÁREAS JURÍDICAS	UND	VALOR
AREA DE TERRENO	M2	78.20
AREA CONSTRUIDA	M2	78.20

ÁREAS CATASTRAL	UND	VALOR
AREA DE TERRENO	M2	90
AREA CONSTRUIDA	M2	0
AVALUO CATASTRAL 2023	PESOS	\$705.000

ÁREAS MEDIDAS EN VISITA	UND	VALOR
AREA DE TERRENO	M2	78.20
AREA PISO 1	M2	44.50

ÁREAS VALORADAS	UND	VALOR
AREA DE TERRENO	M2	78.20
AREA PISO 1	M2	44.50

**OBSERVACIONES DE ÁREAS**
**SECTOR**

Uso predominante	Residencial
Demanda / interés	Media

	Nivel de equipamiento	Distancias aprox.
Comercial	Bueno	mas de 500
Escolar	Bueno	mas de 500
Asistencial	Bueno	mas de 500
Estacionamientos	Bueno	300-400
Áreas verdes	Bueno	0-100
Zonas recreativas	Bueno	0-100

	Tiene / No tiene	Estado de conserv.
Andenes	SI	Bueno
Sardineles	SI	Bueno
Vías Pavimentadas	SI	Bueno
Transporte Público	Bueno	

	Sector	Predio
Acueducto	SI	SI
Alcantarillado	SI	SI
Energía Eléctrica	SI	SI
Gas Natural	SI	SI

**Amoblamiento Urbano**

Paradero: NO      Zonas verdes: Si      Arborización: Si

**Impacto Ambiental**

Aire: NO      Basura: NO      Ruido: NO      Cond.seguridad: NO      Aguas servidas: NO

**EDIFICACIÓN - ESTRUCTURA**

Estado de construcción	Usada
Tipo	pórticos
Avance(En construcción)	100%
Estado de conservación	Bueno
N° de Pisos	1
N° de Sótanos	
Vida Útil	100
Vida Remanente	94
Estructura	Tradicional
Material de Construcción	Bloque
Fecha de Remodelación	
Daños previos	No disponibles
Ubicación	CARRERA 12A #35-3

Ajuste sismo resistente	NO
Cubierta	teja de fibrocemento
Fachada	pañete y pintura
Ancho Fachada	6-9 metros
Irregularidad Planta	No
Irregularidad Altura	No
Tipología Vivienda	Casa Continua
Año de Construcción	2017

**Comentarios de estructura**

Vivienda de una planta, con cimentación y estructura (columnas) para ampliación a una segunda planta. **Salvedades:** El presente avalúo no representa en ninguno de los casos un estudio de títulos; ni un dictamen estructural o de cualquier otra rama de la ingeniería civil o la arquitectura.

### CUADRO DE VALORACIÓN

Tipo de Área	Descripción	Área	Unidad	Valor unitario	%	Valor total
Area de Terreno	Lote	78.20	M2	\$386,703.00	29.52%	\$30,240,174.60
Area Construida	Casa	44.5	M2	\$1,622,801.00	70.48%	\$72,214,644.50
<b>TOTALES</b>					<b>100%</b>	<b>\$102,454,819.10</b>

Valor en letras

Ciento dos millones cuatrocientos cincuenta y cuatro mil ochocientos diecinueve Pesos Colombianos

**TOTAL COMERCIAL**

**\$102,454,819.10**

### OFERTA Y DEMANDA

**Tiempo esperado de comercialización (Meses):**

12

**Perspectivas de valoración:**

De acuerdo a las condiciones del sector y a la dinámica de mercado del mismo, se consideran perspectivas de valoración medias

**Comportamiento Oferta y Demanda:**

Del análisis del segmento del mercado relativo a los inmuebles comparables con el que se valora se deduce que la oferta en la zona es media, y se considera que la demanda es media.

**Actualidad edificadora:**

En el sector donde se localiza el inmueble objeto de avalúo se evidencia una actividad edificadora media, dirigida principalmente a la construcción de nuevos proyectos de agrupaciones en urbanización abierta.

### SALVEDADES

**General:** El inmueble objeto de avalúo es una casa usada de una planta, ubicado en la CARRERA 12A #35-3 en el Barrio PORTAL DE SAN ANTONIO del municipio de SOLEDAD-ATLANTICO.

**Garaje:** El inmueble no cuenta con garaje.

**Entorno:** Sector netamente residencial con comercio de bajo impacto, con buen estado de vías, andenes, señalización e iluminación, buena arborización, cuenta con todos los servicios públicos, energía, acueducto, alcantarillado y gas natural, y con rutas de transporte urbano colectivo.

**Estructura:** Vivienda de una planta, con cimentación y estructura (columnas) para ampliación a una segunda planta. **Salvedades:** El presente avalúo no representa en ninguno de los casos un estudio de títulos; ni un dictamen estructural o de cualquier otra rama de la ingeniería civil o la arquitectura.

**Dependencia:** Casa. Consta de: sala: 1, Comedor: 1, Cocina: Semi integral, Baño social: 1, Patio interior: 1, Habitaciones: 2, Zona ropas: 1, Ventilación: Bueno, Iluminación: Bueno

**Acabados:** Pisos en baldosas de porcelanato. Baño en enchape de cerámica en pisos y paredes, aparatos sanitarios en buen estado de conservación. Mampostería en bloque, pañete y pintura, cocina enchapada en baldosa de porcelanato en pisos y paredes en cerámica, mesón en granito pulido, muebles en madera. Puerta principal metálica y habitaciones en madera. Ventanas en aluminio y vidrio. Terraza enrejada.

### EXPLICACIÓN METODOLOGÍA UTILIZADA

Para la determinación del valor comercial del inmueble objeto de avalúo, de acuerdo con lo establecido en el **Decreto 1420 del 24 de julio de 1998** y su correspondiente resolución reglamentaria **Resolución 620 del 23 de septiembre de 2008** expedida por el Instituto Geográfico Agustín Codazzi, por la cual se establecen los procedimientos para los avalúos ordenados dentro del marco de la **Ley 388 de 1997**; se utiliza el siguiente (s) método(s):

**MÉTODO DE COMPARACIÓN O DE MERCADO:** Es la técnica valuatoria que busca establecer el valor comercial del bien, a partir del estudio de las ofertas o transacciones recientes, de bienes semejantes y comparables al del objeto de avalúo. Tales ofertas o transacciones deberán ser clasificadas, analizadas e interpretadas para llegar a la estimación del valor comercial.

**MÉTODO DE COSTO DE REPOSICIÓN:** Es el que busca establecer el valor comercial del bien objeto de avalúo a partir de estimar el costo total de la construcción a precios de hoy, un bien semejante al del objeto de avalúo, y restarle la depreciación acumulada. Para la depreciación de las construcciones se deben emplear modelos continuos y no los discontinuos o en escalera. Deberá adoptarse un sistema que tenga en cuenta la edad y el estado de conservación, tal como lo establece Fitto y Corvini.

# MERCADO

#	DIRECCION	VALOR VENTA	NEG	VALOR DEPURADO	TELEFONO	TERRENO M2	TAMANO CONSTRUCCI ON M2	VALOR CONSTRUCCION M2	VALOR CONSTRUCCION
1	MANUELA BELTRAN	\$150,000,000	0.90	\$135,000,000	573008802550	120	100	\$900,000	\$90,000,000
2	MANUELA BELTRAN	\$140,000,000	0.95	\$133,000,000	3829216	107	80	\$1,100,000	\$88,000,000
3	PORTOCASTELL O	\$85,000,000	0.97	\$82,450,000	3829216	72	50	\$1,100,000	\$55,000,000
4	MANUELA BELTRAN	\$90,000,000	0.97	\$87,300,000	(+57)301 3564725	90	60	\$900,000	\$54,000,000
Del inmueble						78.20	44.5		

#	TOTAL SIN CONSTRUCCION	TERRENO M2	FACTOR TAMANO	FACTOR UBICACION	FACTOR HOMOLOGADO	RESULTADOS
1	\$45,000,000	\$375,000	1.0	1.0	1.00	\$375,000
2	\$45,000,000	\$420,561	1.0	1.0	1.00	\$420,561
3	\$27,450,000	\$381,250	1.0	1.0	1.00	\$381,250
4	\$33,300,000	\$370,000	1.0	1.0	1.00	\$370,000
					PROMEDIO	\$386,702.69
					DESV. STANDAR	\$23,036.44
					COEF. VARIACION	5.96%

TERRENO	ADOPTADOM2	\$386,703.00	AREA	78.20	TOTAL	\$30,240,174.60
CONSTRUCCION	ADOPTADOM2	\$1,622,801.00	AREA	44.5	TOTAL	\$72,214,644.50
VALOR TOTAL	\$102,454,819.10					

## Observaciones:

## Enlaces:

1.-<https://fincaraiz.com.co/inmueble/casa-en-venta/manuela-beltran/soledad/7614654>

2.-<https://www.properati.com.co/detalle/14032-32-a1b8-2d9fa534cfbe-b70b2b4-beae-3952>

3.-<https://www.properati.com.co/detalle/14032-32-518e-b8fa3a8ba10b-61ee537b-8e55-3ba4>

4.-[https://casas.mitula.com.co/adform/24301-256-3a6d-ac4c8220ab1c-ad83-8deb3af2-f6ea7?page=1&pos=2&t\\_sec=1&t\\_or=2&t\\_pvid=f9d7fa9-0b79-4061-be8f-9712439454fd&req\\_smt=REYTS1RPUDiPVEhFUiITRVjQOw%3D%3D](https://casas.mitula.com.co/adform/24301-256-3a6d-ac4c8220ab1c-ad83-8deb3af2-f6ea7?page=1&pos=2&t_sec=1&t_or=2&t_pvid=f9d7fa9-0b79-4061-be8f-9712439454fd&req_smt=REYTS1RPUDiPVEhFUiITRVjQOw%3D%3D)

# REPOSICION

## Depreciación Fitto y Corvini

Area construida total	44.50
Area construida vendible	44.50
Valor M2 construido	\$1,676,621
Valor reposición M2	\$74,609,635
Valor reposición presupuesto M2	\$1,676,621
Fuente	CONSTRUDATA 207
Factor ajuste %	%
Valor reposición M2 ajustado	\$1,676,621
Calificación estado conservación	1.5
Vida útil	100
VetusTez	6
Edad en % de vida útil	6 %
Fito y corvin %	3.21 %
Valor reposición depreciado	\$1,622,801
Valor adoptado depreciado	\$1,622,801
<b>Valor total</b>	<b>\$72,214,645</b>

## UBICACIÓN DEL INMUEBLE VALORADO

### DIRECCIÓN:

CARRERA 12A #35-3 | PORTAL DE SAN ANTONIO | Soledad | Atlántico

### COORDENADAS (DD)

**Latitud:** 10.903821240932123

**Longitud:** -74.77403349565176

### COORDENADAS (DMS)

**Latitud:** 10° 54' 13.7556"

**Longitud:** 74° 46' 26.5188"

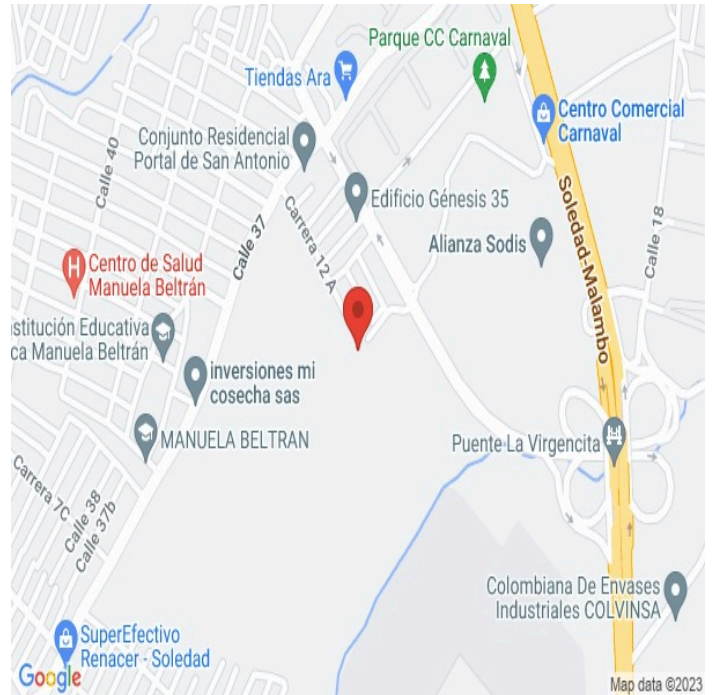

## PLANO DE DISTRIBUCIÓN

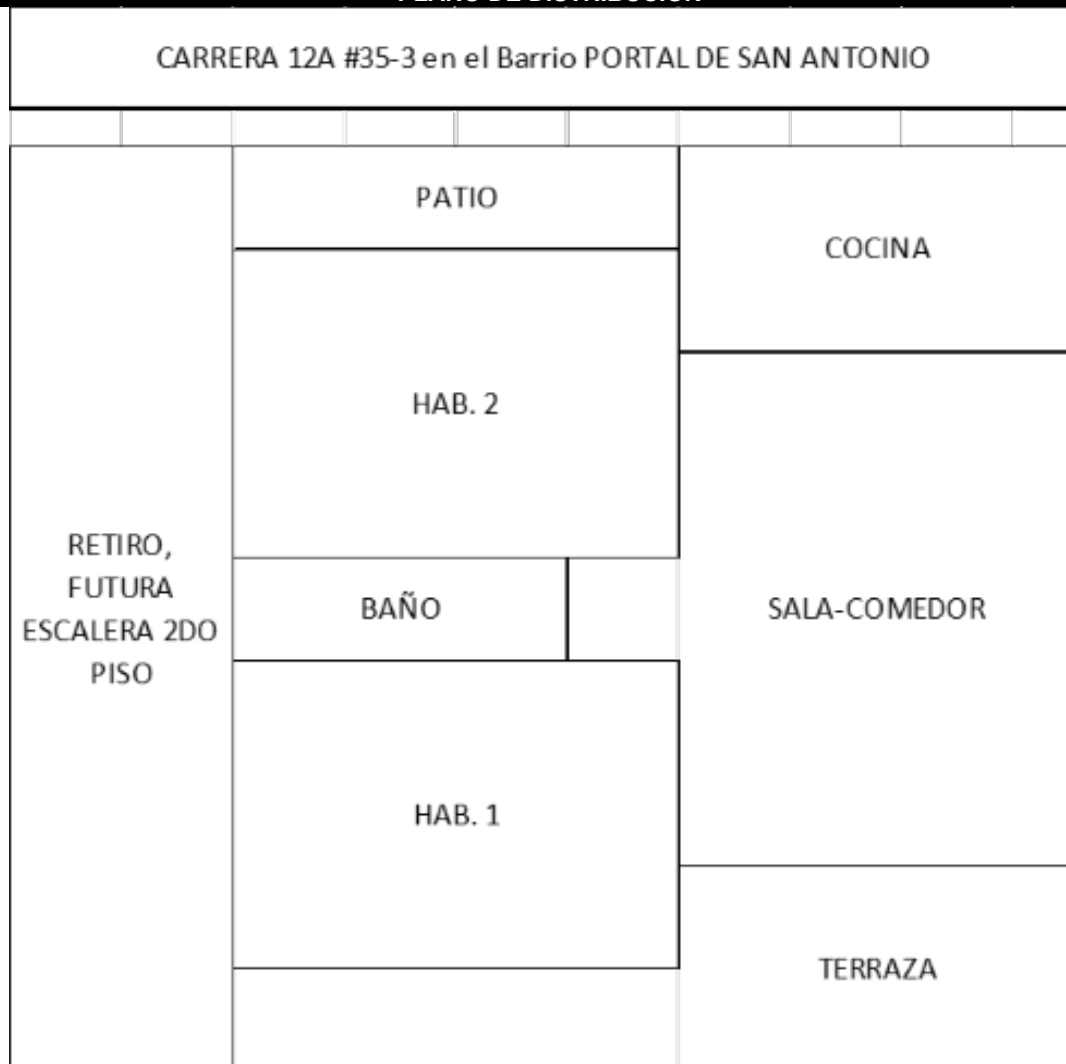



REGISTRO FOTOGRÁFICO

Foto Selfie



Vía frente al inmueble



Entorno



Entorno



Contador de Energia

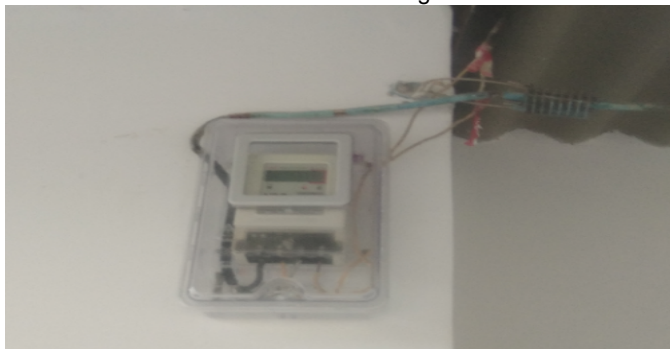

Contador de Energia



Contador de Energia



Contador de Agua





REGISTRO FOTOGRÁFICO

Contador de Gas



Fachada del Inmueble



Fachada del Inmueble



Fachada del Inmueble



Nomenclatura



Sala Comedor



Sala Comedor



Cocina





**REGISTRO FOTOGRÁFICO**

Cocina



Zona de Ropas



Hab 1 o Habitación Principal



Habitación 2

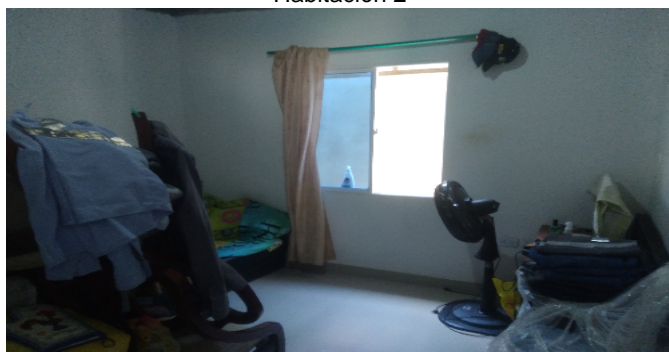

Baño Social 1



Baño Social 1



Terraza Inmueble



Áreas o Documentos

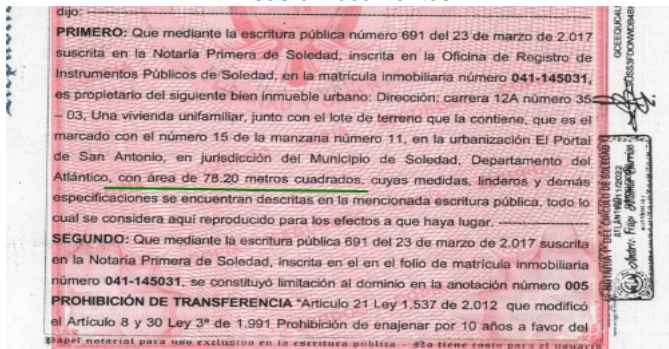

## REGISTRO FOTOGRÁFICO

## Áreas o Documentos

[illegible]

## Áreas o Documentos

[illegible]

## CONSIDERACIONES FINALES PARA EL INFORME DE AVALÚO

**VOCABULARIO:** **PRECIO:** Es un término que se utiliza para la cuantía que se solicita, ofrece o paga por un bien o servicio. El precio de venta es un hecho histórico. **COSTO:** es el precio pagado por los bienes y servicios o la cantidad exigida para crear o producir el bien o el servicio. **MERCADO:** un mercado es el entorno en el que se comercializan bienes y servicios entre compradores y vendedores a través de un mecanismo de precios. --- **AVALÚO:** Es el estudio o proceso mediante el cual se estima y documenta el valor de un bien o bien inmueble, servicio, actividad, cosa u objeto, de acuerdo a la apreciación personal expresada por un profesional que cuenta con los conocimientos técnicos, aplique normas y procedimientos generalmente aceptados en esta especialidad. --- **VALOR COMERCIAL:** Es el precio más probable en que se podría comercializar un bien, en las circunstancias prevalecientes a la fecha del avalúo, en un plazo razonable de exposición, en una transacción llevada a cabo entre un oferente y un demandante libre de presiones, bien informados.

**ABREVIACIONES:** **Apartamento:** APTO ó AP --- **TORRE:** TO --- **LOTE:** LO --- **CASA:** CS o CA --- **AVENIDA:** AV --- **CALLE:** CL --- **CARRERA:** CRA ó KR --- **Diagonal:** Diag. --- **Conjunto:** CJ --- **Edificio:** ED --- **Residencial:** Res --- **Eta**

**Información:** S/I ----- **METODOLOGÍA:** Para la determinación del valor comercial del inmueble objeto de avalúo, de acuerdo con lo establecido en el **Decreto 1420 del 24 de julio de 1998** y su correspondiente resolución reglamentaria **Resolución 620 del 23 de septiembre de 2008** expedida por el Instituto Geográfico Agustín Codazzi, por la cual se establecen los procedimientos para los avalúos ordenados dentro del marco de la **Ley 388 de 1997:**

**1. Método de comparación o de mercado:** Es la técnica valuatoria que busca establecer el valor comercial del bien, a partir del estudio de las ofertas o transacciones recientes, de bienes semejantes y comparables al del objeto de avalúo. Tales ofertas o transacciones deberán ser clasificadas, analizadas e interpretadas para llegar a la estimación del valor comercial.

**2. Método de capitalización de rentas o ingresos:** Es la técnica valuatoria que busca establecer el valor comercial de un bien, a partir de las rentas o ingresos que se puedan obtener del mismo bien, o inmuebles semejantes y comparables por sus características físicas, de uso y ubicación, trayendo a valor presente la suma de los probables ingresos o rentas generadas en la vida remanente del bien objeto de avalúo, con una tasa de capitalización o interés.

**3. Método de costo de reposición:** Es el que busca establecer el valor comercial del bien objeto de avalúo a partir de estimar el costo total de la construcción a precios de hoy, un bien semejante al del objeto de avalúo, y restarle la depreciación acumulada. Para la depreciación de las construcciones se deben emplear modelos continuos y no los discontinuos o en escalera. Deberá adoptarse un sistema que tenga en cuenta la edad y el estado de conservación, tal como lo establece Fitto y Corvini.

**4-) Método o técnica Residual:** Es el que busca establecer el valor comercial del bien, normalmente para el terreno, a partir de estimar el monto total de las ventas de un proyecto de construcción, acorde con la reglamentación urbanística vigente y de conformidad con el mercado del bien final vendible, en el terreno objeto de avalúo. Este método (técnica) debe desarrollarse bajo el principio de mayor y mejor uso.

## DECLARACION DE CUMPLIMIENTO

**El valuador confirma que:** el informe de valuación es confidencial para las partes, hacia quien está dirigido o sus asesores profesionales, para el propósito específico del encargo; no se acepta ninguna responsabilidad ante ninguna tercera parte, y el valuador no acepta ninguna responsabilidad por la utilización inadecuada del informe. Se prohíbe la publicación del informe en todo o en parte, o cualquier referencia al mismo, o a las cifras de valuación contenidas en él, o los nombres y afiliación profesional de los valuadores, sin el consentimiento escrito del Valuador. --- **El profesional que firma** declara que no tiene hoy, ni espera tener en el futuro, interés en la propiedad valorada; ni participación en los usos que se hagan del avalúo, ni con las personas que participen en la operación. Ha inspeccionado el inmueble personalmente y/o su equipo de trabajo con RAA vigente, y la información es la observada; los inconvenientes y limitaciones que pueda tener el bien y su vecindario, están mencionados. Además, se mantendrá un nivel de confidencialidad, acorde a las exigencias de **Los Rosales Constructora Inmobiliaria S.A.S.** --- No es responsabilidad del valuador, el uso de este informe, para un fin distinto al que fue solicitado. --- **La valuación se llevó a cabo conforme a un código de ética** y normas de conducta. El Valuador ha cumplido los requisitos de formación de su profesión. Se adjunta el registro RAA de evaluador en el presente informe. Las descripciones de hechos presentadas en el informe son correctas hasta donde el Valuador alcanza a conocer. Los análisis y resultados solamente se ven restringidos por las hipótesis y condiciones restrictivas que se describen en el informe.



## CONDICIONANTES Y SALVEDADES AL AVALÚO

La compañía valuadora así como el valuador no serán responsables de la veracidad de la información urbanística que afecte o haya afectado el inmueble objeto del predio en el momento de la realización del avalúo. El valuador deberá dejar consignadas las inconsistencias que observe. --- **La compañía valuadora** así como el valuador no serán responsables de la veracidad de la información y ubicación del bien, informada por el solicitante; los antecedentes de propiedad asentados en el presente Avalúo es la contenida en la documentación oficial proporcionada por el solicitante del propio Avalúo y/o propietario del bien a valuar y/o entidad pública o privada solicitante del avalúo, la cual asumimos como correcta y se recibe de buena fe. Entre ella, podemos mencionar la escritura de propiedad o propiedad horizontal, certificado de libertad y tradición, entre otros. --- **El presente Avalúo es de USO exclusivo del(os) solicitante(s)** para el destino o propósito expresado en el mismo, por lo que no podrá ser utilizado para fines distintos. ---- **La presente tasación no constituye un dictamen estructural, de cimentación, de hidrología, de suelos, de sismología,** o de cualquier otra rama de la ingeniería civil o la arquitectura, por lo tanto, no puede ser utilizado para fines relacionados con esas ramas ni se asume responsabilidad por vicios ocultos u otras características del inmueble que no puedan ser apreciadas en una visita normal de inspección física para efectos de tasación. Incluso cuando se aprecien algunas características que puedan constituir anomalías con respecto al estado de conservación normal **-según la vida útil consumida** de un inmueble o a su estructura, el valuador no asume mayor responsabilidad que así indicarlo cuando son detectadas, ya que aunque se presenten estados de conservación malos o ruinosos, es obligación del perito realizar la tasación según los criterios y normas vigentes y aplicables según el propósito del mismo. -- **No se han tenido** en cuenta en la elaboración del presente informe, posibles contingencias o afectaciones de orden jurídico, tales como: Titulación, Modos de Adquisición de Dominio, limitaciones de dominio, Contratos de Tenencia, Demandas Pendientes y en general cualquier asunto de carácter legal. El valor asignado se entiende como valor presente del inmueble tal y como se encontraba al momento de efectuar la visita de inspección. **Por tales motivos, el presente avalúo, no representa en ninguno de los casos un estudio de títulos.** --- Los valores comerciales asignados a los inmuebles, tienen que ver directamente con el área determinada en los documentos públicos suministrados por el interesado y/o áreas susceptibles de legalizar de acuerdo a la normatividad aplicable. --**Vigencia del avalúo: decretos 1420/1998 y 422/2000**, expedidos por el Ministerio de Hacienda y Crédito Público y ministerio de Desarrollo Económico, el presente avalúo tiene una **vigencia de un año**, contado desde la fecha expedición, siempre y cuando las condiciones físicas, intrínsecas, extrínsecas y normativas del inmueble valuado, no sufran cambios significativos, así como tampoco se presenten variaciones representativas del mercado inmobiliario comparable. Por otra parte, el **Decreto 145/2000**, "por medio del cual se establecen las condiciones de los créditos de vivienda individual a largo plazo, el avalúo practicado para tal fin, debe encontrarse dentro de los **seis (6) meses** anteriores al otorgamiento del crédito" --- **FAVORABILIDAD:** La finalidad de un proceso valuatorio, es dar valor, por tal motivo cuando se da un concepto de favorabilidad, este está sujeto al cumplimiento de las políticas exigidas por la entidad a la que se le está dirigiendo el avalúo, la cual establece los requisitos para dar un concepto, de acuerdo a los requerimientos internos de dicha entidad. La favorabilidad es un concepto independiente al valor del avalúo, el cual no se afecta por dicho concepto. NO es responsabilidad del perito y/o de Los Rosales dicho concepto, el cual se aporta de buena fe, es responsabilidad de a quien se dirige el avalúo verificar de acuerdo a sus políticas.

**FINAL DEL INFORME AVALÚO LRCAJA-1067854106**





PIN de Validación: b5c80ac0



## Corporación Autorregulador Nacional de Avaluadores - ANA

NIT: 900796614-2

### Entidad Reconocida de Autorregulación mediante la Resolución 20910 de 2016 de la Superintendencia de Industria y Comercio

El señor(a) LINEY PAOLA POLO DE ORO, identificado(a) con la Cédula de ciudadanía No. 1143151012, se encuentra inscrito(a) en el Registro Abierto de Avaluadores, desde el 05 de Julio de 2019 y se le ha asignado el número de avaluador AVAL-1143151012.

Al momento de expedición de este certificado el registro del señor(a) LINEY PAOLA POLO DE ORO se encuentra **Activo** y se encuentra inscrito en las siguientes categorías y alcances:

#### Categoría 1 Inmuebles Urbanos

##### Alcance

- Casas, apartamentos, edificios, oficinas, locales comerciales, terrenos y bodegas situados total o parcialmente en áreas urbanas, lotes no clasificados en la estructura ecológica principal, lotes en suelo de expansión con plan parcial adoptado.

Fecha de inscripción  
**05 Jul 2019**

Regimen  
**Régimen Académico**

#### Categoría 6 Inmuebles Especiales

##### Alcance

- Avances de obras.

Fecha de inscripción  
**05 Jul 2019**

Regimen  
**Régimen Académico**

### Los datos de contacto del Avaluador son:

Ciudad: BARRANQUILLA, ATLÁNTICO

Dirección: K 2G1 49-22

Teléfono: 3146426954

Correo Electrónico: lpolodeoro@gmail.com



PIN de Validación: b5c80ac0



**Títulos Académicos, Certificados de Aptitud Ocupacional y otros programas de formación:**  
Arquitecta - Universidad del Atlántico.

**Que revisados los archivos de antecedentes del Tribunal Disciplinario de la ERA Corporación Autorregulador Nacional de Avaluadores - ANA; no aparece sanción disciplinaria alguna contra el(la) señor(a) LINEY PAOLA POLO DE ORO, identificado(a) con la Cédula de ciudadanía No. 1143151012.**

**El(la) señor(a) LINEY PAOLA POLO DE ORO se encuentra al día con el pago sus derechos de registro, así como con la cuota de autorregulación con Corporación Autorregulador Nacional de Avaluadores - ANA.**

Con el fin de que el destinatario pueda verificar este certificado se le asignó el siguiente código de QR, y puede escanearlo con un dispositivo móvil u otro dispositivo lector con acceso a internet, descargando previamente una aplicación de digitalización de código QR que son gratuitas. La verificación también puede efectuarse ingresando el PIN directamente en la página de RAA <http://www.raa.org.co>. Cualquier inconsistencia entre la información acá contenida y la que reporte la verificación con el código debe ser inmediatamente reportada a Corporación Autorregulador Nacional de Avaluadores - ANA.



**PIN DE VALIDACIÓN**

**b5c80ac0**

El presente certificado se expide en la República de Colombia de conformidad con la información que reposa en el Registro Abierto de Avaluadores RAA., a los dos (02) días del mes de Octubre del 2023 y tiene vigencia de 30 días calendario, contados a partir de la fecha de expedición.

Firma: \_\_\_\_\_  
Alexandra Suarez  
Representante Legal