

INFORME DE AVALUO LRCAJA-1113303355
RESUMEN EJECUTIVO

CLIENTE	HADDER ANTONIO MONCADA GONZALEZ
NIT / C.C CLIENTE	1113303355
DIRECCIÓN	CL 13 # 2 - 80 TORRE 1 APTO 704 CO BOSQUES DEL HATO ETAPA 1 P.H.
SECTOR	Urbano Estrato 4
BARRIO	RIO DEL HATO
CIUDAD	Piedecuesta
DEPARTAMENTO	Santander
PROPOSITO	Modelo 8-14
TIPO AVALUO	valor comercial
VALUADOR	MARTHA CECILIA HERNANDEZ BENAVIDES
IDENTIFICACIÓN	63479382

ANTECEDENTES

FECHA VISITA	22/07/2023
FECHA INFORME	24/07/2023
DIRIGIDO A	Caja Promotora de Vivienda Militar y de Policía
EDAD (AÑOS)	5 años
REMODELADO	
OCUPANTE	Propietario
TIPO DE INMUEBLE	Apartamento
USO ACTUAL	Vivienda

ASPECTOS JURIDICOS

PROPIETARIO	FULL HOUSE CONSTRUCTORA SAS				
NUM.	1862 Escritura De	NOTARIA	SEGUNDA	FECHA	30/06/2023
ESCRITURA	Propiedad				
CIUDAD	Piedecuesta	DEPTO		Santander	
ESCRITURA					
CEDULA	68547000000081768905				
CATASTRAL					
LICENCIA DE CONSTRUCCIÓN	N/A				
NOMBRE DEL CONJUNTO/EDIFICIO	BOSQUES DEL HATO ETAPA 1 PROPIEDAD HORIZONTAL				
VALOR ADMINISTRACIÓN	Tiene	MENSUALIDAD	240000	VRxM2	3840.61
COEFICIENTE DE COPROPIEDAD	0.3805%				

M. INMOB.	N°
APTO 704	314-75238

OBSERVACIONES GENERALES

EL INMUEBLE UBICADO EN LA CL 13 # 2 - 80 TO 1 AP 704 CO BOSQUES DEL HATO ETAPA 1 P.H. Cuenta con servicios públicos y dos cupos para garaje de uso exclusivo.
Salvedades: El presente avalúo no representa en ninguno de los casos un estudio de títulos; ni un dictamen estructural o de cualquier otra rama de la ingeniería civil o la arquitectura.

ACABADOS

DETALLE	CALIDAD	ESTADO
Sala	Normal	Bueno.
Comedor	Normal	Bueno.
Cocina	Normal	Bueno.
Baño	Normal	Bueno.
Piso	Normal	Bueno.
Techo	Normal	Bueno.
Muro	Normal	Bueno.
Carpintería	Normal	Bueno.

DEPENDENCIAS

Sala	1	Estudio	0	Alcobas	3
Comedor	1	Estar	0	B. priv	1
Cocina	Integral	AlcServ.	0	Terraza	
Zropa	1	BServ	0	Jardín	0
Patio	0	Bsocial	1	Balcón	1
Garajes	2	Exclusivo	SI	Sencillo	SI
Cubierto	SI	Privado	NO	Doble	NO
Descubierto	NO	Comunal	NO	Servidumb.	SI
IntegralAla	NO				
Vivienda					

DOTACIÓN COMUNAL

Portería	Si	Bicicletero	Si	Acensores	Si
Piscinas	Si	TerrazaComunal	No	JardinInfant	Si
PlantaElect.	Si	Calefaccion	No	Golfito	No
Gar.Visit.	Si	Gimnasio	Si	BombaEyec	Si
Porteria	Si	Tanque	Si	Cancha	Si
ZonaVerde	Si	Shut	Si	Citofono	Si
Aire	No	Teatrino	No	Sauna	Si

VALOR COMERCIAL \$ COP 290,193,624.09
VALOR ASEGURABLE \$ COP 290,193,624.00
CALIFICACIÓN DE GARANTÍA
FAVORABLE: SI
Observación de Favorabilidad

El inmueble es FAVORABLE para Caja Promotora de Vivienda Militar y de Policía Modelo 8-14

NOMBRES Y FIRMAS

Martha C. Hernandez B
MARTHA CECILIA HERNANDEZ BENAVIDES
Perito Actuante
C.C: 63479382
RAA: AVAL-63479382

Los Rosales
Los Rosales Constructora Inmobiliaria S.A.S.
Nombre de la firma

INFORMACIÓN DE ÁREAS / NORMATIVIDAD
INFORMACIÓN DE ÁREA P.H.

Área de actividad	Residencial.
Uso principal	Vivienda
Tipo de proyecto	Apartamento
Total unidades de vivienda	336
Garajes	Si tiene No. 2
Tipo de Garaje	Común uso exclusivo

INMUEBLE SOMETIDO A PROPIEDAD HORIZONTAL.

CONSTRUCCIÓN

ÁREAS JURÍDICAS	UND	VALOR	ÁREAS CATASTRAL	UND	VALOR
AREA CONSTRUIDA	M2	71.13	AREA	M2	62.49
AREA PRIVADA	M2	62.49	AVALUO CATASTRAL 2023	PESOS	S/I

ÁREAS MEDIDAS EN VISITA	UND	VALOR	ÁREAS VALORADAS	UND	VALOR
AREA PRIVADA MEDIDA	M2	62.49	AREA PRIVADA VALORADA	M2	62.49

OBSERVACIONES DE ÁREAS

CL 13 # 2 - 80 TORRE 1 APTO 704 CO BOSQUES DEL HATO ETAPA 1 P.H. | RIO DEL HATO | Piedecuesta | Santander está sometido bajo régimen de propiedad horizontal según escritura publica No. 3870, fecha: 19/09/2017, Notaría: SEGUNDA y ciudad: BUCARAMANGA.

SECTOR

Uso predominante	Residencial
Demanda / interés	Media

	Tiene / No tiene	Estado de conserv.
Andenes	SI	Bueno
Sardineles	SI	Bueno
Vías Pavimentadas	SI	Bueno
Transporte Público	Bueno	

	Nivel de equipamiento	Distancias aprox.
Comercial	Bueno	400-500
Escolar	Bueno	400-500
Asistencial	Bueno	400-500
Estacionamientos	Bueno	0-100
Áreas verdes	Bueno	0-100
Zonas recreativas	Bueno	0-100

	Sector	Predio
Acueducto	SI	SI
Alcantarillado	SI	SI
Energía Eléctrica	SI	SI
Gas Natural	SI	SI

Amoblamiento Urbano

Paradero: NO Zonas verdes: Si Arborización: SI

Impacto Ambiental

Aire: NO Basura: NO Ruido: NO Cond.seguridad: NO Aguas servidas: NO

EDIFICACIÓN - ESTRUCTURA

Estado de construcción	Usada
Tipo	sistema dual o combinado
Avance(En construcción)	100
Estado de conservación	Bueno
N° de Pisos	12
N° de Sótanos	
Vida Útil	100
Vida Remanente	95
Estructura	Industrializado
Material de Construcción	concreto reforzado
Fecha de Remodelación	
Daños previos	SI
Ubicación	CL 13 # 2 - 80 TORRE 1 APTO 704 CO BOSQUES DEL HATO ETAPA 1 P.H.

Ajuste sismo resistente	SI
Cubierta	Placa de concreto
Fachada	pañete y pintura
Ancho Fachada	Mayor 9 metros
Irregularidad Planta	No
Irregularidad Altura	No
Tipología Vivienda	Edificio en Altura - Piso en bloque aislado
Año de Construcción	2018

Comentarios de estructura

Estructura en aparente buen estado de conservación, en la visita no se evidencian daños que afecten activamente la propiedad.

MIEMBROS DE LA LONJA DE BOGOTÁ-Oficina: CI 151 #18A-34 OF. 505 Bogotá; PBX: 6019159007 Ext. 101

Página web: www.losrosales.com Email: avaluos@losrosales.com

CUADRO DE VALORACIÓN

Tipo de Área	Descripción	Área	Unidad	Valor unitario	%	Valor total
Area Privada	APTO 704	62.49	M2	\$4,643,841.00	100.00%	\$290,193,624.09
TOTALES					100%	\$290,193,624.09

Valor en letras

Doscientos noventa millones ciento noventa y tres mil seiscientos veinticuatro Pesos Colombianos

TOTAL COMERCIAL

\$290,193,624.09

OFERTA Y DEMANDA

Tiempo esperado de comercialización (Meses):

12

Perspectivas de valoración:

De acuerdo a las condiciones del sector y a la dinámica de mercado del mismo, se consideran perspectivas de valoración medias

Comportamiento Oferta y Demanda:

Del análisis del segmento del mercado relativo a los inmuebles comparables con el que se valora se deduce que la oferta en la zona es media, y se considera que la demanda es media.

Actualidad edificadora:

Se observan actualmente obras de construcciones nuevas, en edificio de altura.

SALVEDADES

EL INMUEBLE UBICADO EN LA CL 13 # 2 - 80 TO 1 AP 704 CO BOSQUES DEL HATO ETAPA 1 P.H. Cuenta con servicios públicos y dos cupos para garaje de uso exclusivo. **Salvedades: El presente avalúo no representa en ninguno de los casos un estudio de títulos; ni un dictamen estructural o de cualquier otra rama de la ingeniería civil o la arquitectura.**

El apartamento cuenta con 2 garajes de uso exclusivo asignados mediante escritura.

Vecindario con buen amueblamiento urbano, vías pavimentadas en concreto flexible, en buen estado, sin impacto ambiental negativo evidente en el momento de la visita.

Escritura: 3870, Fecha escritura: 19/09/2017, Notaría escritura: SEGUNDA, Ciudad escritura: BUCARAMANGA, Administración: 240000, Total unidades: 336, Condiciones: Solo construcción, Nro. Pisos: 12, Portería: Si, Horario vigilancia: 24 horas, Tanque: Si, Cancha: Si, Zonas verdes: Si, Shut: Si, Citófono: Si, Sauna: Si, Bomba eyectora: Si, Gimnasio: Si, Biciclétero: Si, Garaje visitante: Si, Planta eléctrica: Si, Jardín infantil: Si, Piscina: Si, Ascensores: Si, Nro. Ascensores: 7

Estructura en aparente buen estado de conservación, en la visita no se evidencian daños que afecten activamente la propiedad.

Apartamento. Consta de: sala: 1, Comedor: 1, Cocina: Integral, Baño social: 1, Habitaciones: 3, Closet: 3, Baño privado: 1, Zona ropas: 1, Balcón: 1, Ventilación: Bueno, Iluminación: Bueno

Acabados en buen estado de conservación y mantenimiento.

EXPLICACIÓN METODOLOGÍA UTILIZADA

Para la determinación del valor comercial del inmueble objeto de avalúo, de acuerdo con lo establecido en el **Decreto 1420 del 24 de julio de 1998** y su correspondiente resolución reglamentaria **Resolución 620 del 23 de septiembre de 2008** expedida por el Instituto Geográfico Agustín Codazzi, por la cual se establecen los procedimientos para los avalúos ordenados dentro del marco de la **Ley 388 de 1997**; se utiliza el siguiente (s) método(s):

MÉTODO DE COMPARACIÓN O DE MERCADO: Es la técnica valuatoria que busca establecer el valor comercial del bien, a partir del estudio de las ofertas o transacciones recientes, de bienes semejantes y comparables al del objeto de avalúo. Tales ofertas o transacciones deberán ser clasificadas, analizadas e interpretadas para llegar a la estimación del valor comercial.

MERCADO

#	DIRECCION	# PISO	VALOR VENTA	NEG	VALOR DEPURADO	# GARAJE	VALOR UNIDAD GARAJE	# DEPOSITO Y OTROS	VALOR DEPOSITO Y OTROS	VALOR M2	TELEFONO
1	PIEDRECUESTA RIO DEL HATO	8	\$445,714,000	0.95	\$423,428,300	2	\$0		\$0	\$5,292,853.75	3227251784
2	PIEDRECUESTA RIO DEL HATO	10	\$340,000,000	0.95	\$323,000,000	2	\$0		\$0	\$4,549,295.77	3125434998
3	PIEDRECUESTA RIO DEL HATO	1	\$400,000,000	0.95	\$380,000,000	2	\$0		\$0	\$4,750,000.00	3164332773
4	PIEDRECUESTA RIO DEL HATO	5	\$380,000,000	0.95	\$361,000,000	2	\$0		\$0	\$4,512,500.00	3163806574
Del inmueble		704		.	.	1		0			

#	EDAD	AREA CONSTRUIDA	AREA PRIVADA	FACTOR ACABADOS	FACTOR EDAD	FACTOR PISO	FACTOR TAMANO	FACTOR UBICACION	FACTOR HOMOLOGACION	RESULTADOS
1	1	90	80	1.0	0.90	1.0	1.0	1.0	0.9	\$4,763,568.38
2	5	81.92	71,7	1.0	1.0	1.0	1.0	1.0	1	\$4,549,295.77
3	5	90	80	1.0	1.0	1.0	1.0	1.0	1	\$4,750,000.00
4	5	90	80	1.0	1.0	1.0	1.0	1.0	1	\$4,512,500.00
	5 años									
									PROMEDIO	\$4,643,841.04
									DESV. STANDAR	\$131,394.62
									COEF. VARIACION	2.83%

VALOR MÁXIMO	POR Mt2	\$4,775,235.66	TOTAL	\$298,404,476.17
VALOR MÍNIMO	POR Mt2	\$4,512,446.42	TOTAL	\$281,982,776.70
VALOR TOTAL	\$290,193,624.09			

Observaciones:

Enlaces:

https://losrosales.co/avaluos/img/adjuntos/11308_archivopdflinks.html

1.-<http://www.mlsantander.com/ViewDetail?id=9000>

2.-<https://www.metrocuadrado.com/inmueble/venta-apartamento-piedrecuesta-rio-del-hato-3-habitaciones-2-banos-2-garajes/MC4479775>

3.-<https://www.venderinmobiliaria.com/inmuebles/apartamento/piedrecuesta/piedrecuesta/cod-app-000>

4.-<http://www.mlsantander.com/ViewDetail?id=13293>

UBICACIÓN DEL INMUEBLE VALORADO**DIRECCIÓN:**

CL 13 # 2 - 80 TORRE 1 APTO 704 CO BOSQUES DEL HATO
ETAPA 1 P.H. | RIO DEL HATO | Piedecuesta | Santander

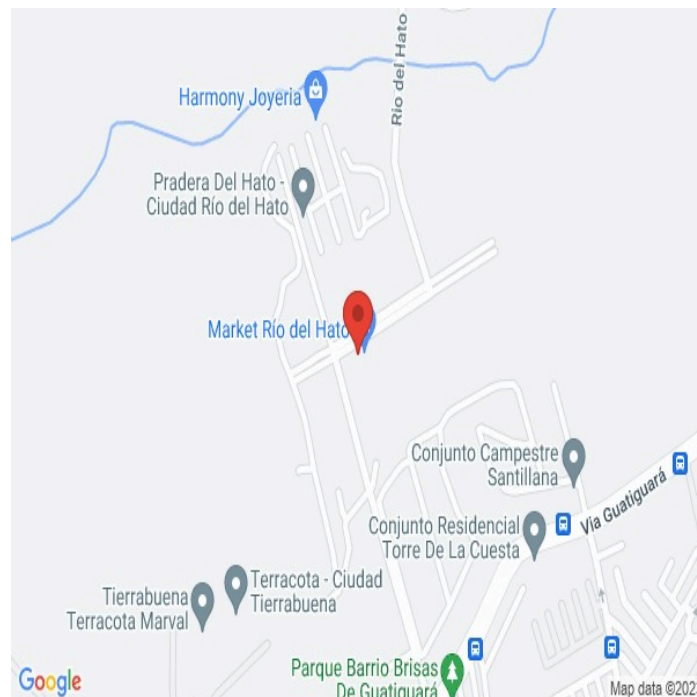
**COORDENADAS (DD)**

Latitud: 7.002973995772103

Longitud: -73.06364446878433

COORDENADAS (DMS)

Latitud: 7° 0' 10.7064''

Longitud: 73° 3' 49.1178''

PLANO DE DISTRIBUCIÓN

recta y longitud de 0.80 metros, con vacío hacia patio común de uso exclusivo del apartamento 0104 de la misma torre. Del punto 17 al punto 18, en línea recta y longitud de 3.38 metros, con caja de escalera común. Del punto 18 al punto 19, en línea quebrada y longitudes sucesivas de 0.32 y 0.12 metros, con punto fijo común. Del punto 19 al punto 1 inicial, en línea recta y longitud de 1.00 metro, con punto fijo común y el acceso al apartamento; Por el NADIR, con placa común de entrepiso que lo separa del apartamento 0604 de la misma torre. Por el CENIT, en altura de 2.40 metros, con placa común de

entrepiso que lo separa del apartamento 0604 de la misma torre. -- **A ESTE APARTAMENTO LE CORRESPONDE EL DERECHO AL USO EXCLUSIVO DE LOS PARQUEADEROS 467 Y 468.** -----

(Linderos medidas y demás especificaciones tomados del título antecedente). --- Se distingue en el catastro como predio número 00-00 0008 1768 905. --- Le corresponde el folio de matrícula inmobiliaria número **314 - 75238** de la Oficina de Registro de Instrumentos Públicos de Piedecuesta. --- **PARAGRAFO 1:**--- No obstante la anterior mención que se acaba de hacer de la extensión superficial y la longitud de sus linderos, la compraventa se hace como cuerpo cierto, de tal suerte que cualquier eventual diferencia que pueda resultar entre la cabida real y la aquí declarada no dará lugar a reclamo por alguna de las partes. -----

PARAGRAFO 2: PROPIEDAD HORIZONTAL: EL CONJUNTO RESIDENCIAL



REGISTRO FOTOGRÁFICO

Foto Selfie



Vía frente al inmueble



Contador de Energia

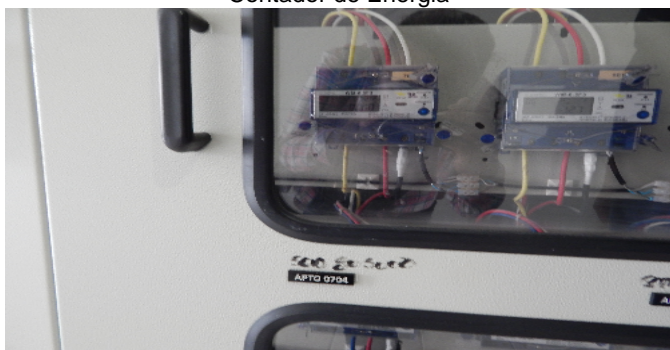

Contador de Agua



Contador de Gas



Fachada del Inmueble



Nomenclatura



Nomenclatura



REGISTRO FOTOGRÁFICO

Nomenclatura del Conjunto



Sala Comedor



Cocina

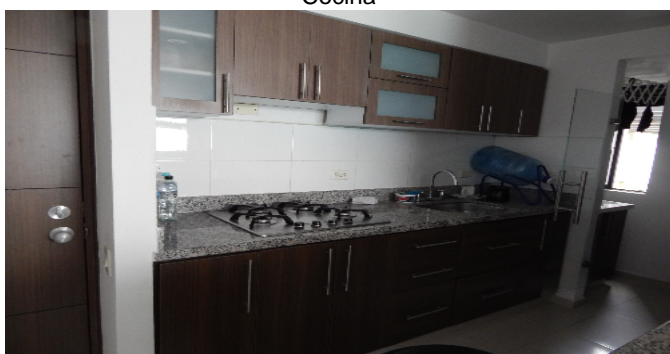

Zona de Ropas



Balcón



Hall o Estar de Habitaciones



Hab 1 o Habitación Principal



Closet hab Principal



REGISTRO FOTOGRÁFICO

Baño Privado



Habitación 2



Habitación 3



Closet 2



Closet 3

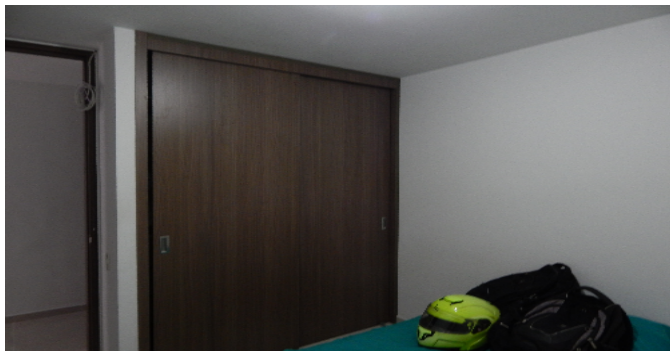

Baño Social 1



Garaje



Garaje



REGISTRO FOTOGRÁFICO

Garaje



AscensorCJ



Saln SocialCJ



Juegos InfantilesCJ



CanchasCJ



PiscinasCJ



PiscinasCJ



GimnasioCJ



REGISTRO FOTOGRÁFICO

GimnasioCJ



Otras Zonas SocialesCJ



Otras Zonas SocialesCJ



CONSIDERACIONES FINALES PARA EL INFORME DE AVALÚO

VOCABULARIO: **PRECIO:** Es un término que se utiliza para la cuantía que se solicita, ofrece o paga por un bien o servicio. El precio de venta es un hecho histórico. **COSTO:** es el precio pagado por los bienes y servicios o la cantidad exigida para crear o producir el bien o el servicio. **MERCADO:** un mercado es el entorno en el que se comercializan bienes y servicios entre compradores y vendedores a través de un mecanismo de precios. --- **AVALÚO:** Es el estudio o proceso mediante el cual se estima y documenta el valor de un bien o bien inmueble, servicio, actividad, cosa u objeto, de acuerdo a la apreciación personal expresada por un profesional que cuenta con los conocimientos técnicos, aplique normas y procedimientos generalmente aceptados en esta especialidad. --- **VALOR COMERCIAL:** Es el precio más probable en que se podría comercializar un bien, en las circunstancias prevalecientes a la fecha del avalúo, en un plazo razonable de exposición, en una transacción llevada a cabo entre un oferente y un demandante libre de presiones, bien informados.

ABREVIACIONES: **Apartamento:** APTO ó AP --- **TORRE:** TO --- **LOTE:** LO --- **CASA:** CS o CA --- **AVENIDA:** AV --- **CALLE:** CL --- **CARRERA:** CRA ó KR --- **Diagonal:** Diag. --- **Conjunto:** CJ --- **Edificio:** ED --- **Residencial:** Res --- **Eta**

----- **METODOLOGÍA:** Para la determinación del valor comercial del inmueble objeto de avalúo, de acuerdo con lo establecido en el **Decreto 1420 del 24 de julio de 1998** y su correspondiente resolución reglamentaria **Resolución 620 del 23 de septiembre de 2008** expedida por el Instituto Geográfico Agustín Codazzi, por la cual se establecen los procedimientos para los avalúos ordenados dentro del marco de la **Ley 388 de 1997:**

1. Método de comparación o de mercado: Es la técnica valuatoria que busca establecer el valor comercial del bien, a partir del estudio de las ofertas o transacciones recientes, de bienes semejantes y comparables al del objeto de avalúo. Tales ofertas o transacciones deberán ser clasificadas, analizadas e interpretadas para llegar a la estimación del valor comercial.

2. Método de capitalización de rentas o ingresos: Es la técnica valuatoria que busca establecer el valor comercial de un bien, a partir de las rentas o ingresos que se puedan obtener del mismo bien, o inmuebles semejantes y comparables por sus características físicas, de uso y ubicación, trayendo a valor presente la suma de los probables ingresos o rentas generadas en la vida remanente del bien objeto de avalúo, con una tasa de capitalización o interés.

3. Método de costo de reposición: Es el que busca establecer el valor comercial del bien objeto de avalúo a partir de estimar el costo total de la construcción a precios de hoy, un bien semejante al del objeto de avalúo, y restarle la depreciación acumulada. Para la depreciación de las construcciones se deben emplear modelos continuos y no los discontinuos o en escalera. Deberá adoptarse un sistema que tenga en cuenta la edad y el estado de conservación, tal como lo establece Fitto y Corvini.

4-) Método o técnica Residual: Es el que busca establecer el valor comercial del bien, normalmente para el terreno, a partir de estimar el monto total de las ventas de un proyecto de construcción, acorde con la reglamentación urbanística vigente y de conformidad con el mercado del bien final vendible, en el terreno objeto de avalúo. Este método (técnica) debe desarrollarse bajo el principio de mayor y mejor uso.

DECLARACION DE CUMPLIMIENTO

El valuador confirma que: el informe de valuación es confidencial para las partes, hacia quien está dirigido o sus asesores profesionales, para el propósito específico del encargo; no se acepta ninguna responsabilidad ante ninguna tercera parte, y el valuador no acepta ninguna responsabilidad por la utilización inadecuada del informe. Se prohíbe la publicación del informe en todo o en parte, o cualquier referencia al mismo, o a las cifras de valuación contenidas en él, o los nombres y afiliación profesional de los valuadores, sin el consentimiento escrito del Valuador. --- **El profesional que firma** declara que no tiene hoy, ni espera tener en el futuro, interés en la propiedad valorada; ni participación en los usos que se hagan del avalúo, ni con las personas que participen en la operación. Ha inspeccionado el inmueble personalmente y/o su equipo de trabajo con RAA vigente, y la información es la observada; los inconvenientes y limitaciones que pueda tener el bien y su vecindario, están mencionados. Además, se mantendrá un nivel de confidencialidad, acorde a las exigencias de **Los Rosales Constructora Inmobiliaria S.A.S.** --- No es responsabilidad del valuador, el uso de este informe, para un fin distinto al que fue solicitado. --- **La valuación se llevó a cabo conforme a un código de ética** y normas de conducta. El Valuador ha cumplido los requisitos de formación de su profesión. Se adjunta el registro RAA de evaluador en el presente informe. Las descripciones de hechos presentadas en el informe son correctas hasta donde el Valuador alcanza a conocer. Los análisis y resultados solamente se ven restringidos por las hipótesis y condiciones restrictivas que se describen en el informe.

CONDICIONANTES Y SALVEDADES AL AVALÚO

La compañía valuadora así como el valuador no serán responsables de la veracidad de la información urbanística que afecte o haya afectado el inmueble objeto del predio en el momento de la realización del avalúo. El valuador deberá dejar consignadas las inconsistencias que observe. --- **La compañía valuadora** así como el valuador no serán responsables de la veracidad de la información y ubicación del bien recibido del solicitante; los antecedentes de propiedad asentados en el presente Avalúo es la contenida en la documentación oficial proporcionada por el solicitante del propio Avalúo y/o propietario del bien a valuar y/o entidad pública o privada solicitante del avalúo, la cual asumimos como correcta y se recibe de buena fe. Entre ella, podemos mencionar la escritura de propiedad o propiedad horizontal, certificado de libertad y tradición, entre otros. --- **El presente Avalúo es de USO exclusivo del(os) solicitante(s)** para el destino o propósito expresado en el mismo, por lo que no podrá ser utilizado para fines distintos. --- **La presente tasación no constituye un dictamen estructural, de cimentación, de hidrología, de suelos, de sismología,** o de cualquier otra rama de la ingeniería civil o la arquitectura, por lo tanto, no puede ser utilizado para fines relacionados con esas ramas ni se asume responsabilidad por vicios ocultos u otras características del inmueble que no puedan ser apreciadas en una visita normal de inspección física para efectos de tasación. Incluso cuando se aprecien algunas características que puedan constituir anomalías con respecto al estado de conservación normal -según la vida útil consumida- de un inmueble o a su estructura, el valuador no asume mayor responsabilidad que así indicarlo cuando son detectadas, ya que aunque se presenten estados de conservación malos o ruinosos, es obligación del perito realizar la tasación según los criterios y normas vigentes y aplicables según el propósito del mismo. -- **No se han tenido** en cuenta en la elaboración del presente informe, posibles contingencias o afectaciones de orden jurídico, tales como: Titulación, Modos de Adquisición de Dominio, limitaciones de dominio, Contratos de Tenencia, Demandas Pendientes y en general cualquier asunto de carácter legal. El valor asignado se entiende como valor presente del inmueble tal y como se encontraba al momento de efectuar la visita de inspección. **Por tales motivos, el presente avalúo, no representa en ninguno de los casos un estudio de títulos.** --- Los valores comerciales asignados a los inmuebles, tienen que ver directamente con el área determinada en los documentos públicos suministrados por el interesado y/o áreas susceptibles de legalizar de acuerdo a la normatividad aplicable. --**Vigencia del avalúo: decretos 1420/1998 y 422/2000**, expedidos por el Ministerio de Hacienda y Crédito Público y ministerio de Desarrollo Económico, el presente avalúo tiene una **vigencia de un año**, contado desde la fecha expedición, siempre y cuando las condiciones físicas, intrínsecas, extrínsecas y normativas del inmueble valuado, no sufran cambios significativos, así como tampoco se presenten variaciones representativas del mercado inmobiliario comparable. Por otra parte, el **Decreto 145/2000**, "por medio del cual se establecen las condiciones de los créditos de vivienda individual a largo plazo, el avalúo practicado para tal fin, debe encontrarse dentro de los **seis (6) meses** anteriores al otorgamiento del crédito" --- **FAVORABILIDAD:** La finalidad de un proceso valuatorio, es dar valor, por tal motivo cuando se da un concepto de favorabilidad, este está sujeto al cumplimiento de las políticas exigidas por la entidad a la que se le está dirigiendo el avalúo, la cual establece los requisitos para dar un concepto, de acuerdo a los requerimientos internos de dicha entidad. La favorabilidad es un concepto independiente al valor del avalúo, el cual no se afecta por dicho concepto. NO es responsabilidad del perito y/o de Los Rosales dicho concepto, el cual se aporta de buena fe, es responsabilidad de a quien se dirige el avalúo verificar de acuerdo a sus políticas.

FINAL DEL INFORME AVALÚO LRCAJA-1113303355



PIN de Validación: ad350a9a



Corporación Colombiana Autorreguladora de Avaluadores ANAV

NIT: 900870027-5

Entidad Reconocida de Autorregulación mediante la Resolución 26408 del 19 de Abril de 2018 de la Superintendencia de Industria y Comercio

El señor(a) MARTHA CECILIA HERNANDEZ BENAVIDES, identificado(a) con la Cédula de ciudadanía No. 63479382, se encuentra inscrito(a) en el Registro Abierto de Avaluadores, desde el 05 de Febrero de 2019 y se le ha asignado el número de avaluador AVAL-63479382.

Al momento de expedición de este certificado el registro del señor(a) MARTHA CECILIA HERNANDEZ BENAVIDES se encuentra **Activo** y se encuentra inscrito en las siguientes categorías y alcances:

Categoría 1 Inmuebles Urbanos

Alcance

- Casas, apartamentos, edificios, oficinas, locales comerciales, terrenos y bodegas situados total o parcialmente en áreas urbanas, lotes no clasificados en la estructura ecológica principal, lotes en suelo de expansión con plan parcial adoptado.

Fecha de inscripción
05 Feb 2019

Regimen
Régimen Académico

Categoría 2 Inmuebles Rurales

Alcance

- Terrenos rurales con o sin construcciones como viviendas, edificios, establos, galpones, cercas, sistemas de riego, drenaje, vías, adecuación de suelos, pozos, cultivos, plantaciones, lotes en suelo de expansión sin plan parcial adoptado, lotes para el aprovechamiento agropecuario, demás infraestructura de explotación situados totalmente en áreas rurales.

Fecha de inscripción
05 Feb 2019

Regimen
Régimen Académico

Categoría 3 Recursos Naturales y Suelos de Protección

Alcance

- Bienes ambientales, minas, yacimientos y explotaciones minerales, lotes incluidos en estructura ecológica principal, lotes definidos o contemplados en el código de recursos naturales renovables, daños ambientales.

Fecha de inscripción
23 Dic 2021

Regimen
Régimen Académico



PIN de Validación: ad350a9a



Categoría 4 Obras de Infraestructura

Alcance

- Estructuras especiales para proceso, puentes, túneles, acueductos y conducciones, demás construcciones civiles de infraestructura similar, presas, aeropuertos, muelles.

Fecha de inscripción
05 Feb 2019

Regimen
Régimen Académico

Categoría 6 Inmuebles Especiales

Alcance

- Avances de obras, incluye todos los inmuebles que no clasifiquen dentro de los numerales anteriores, centros comerciales, hoteles, colegios, hospitales, clínicas.

Fecha de inscripción
05 Feb 2019

Regimen
Régimen Académico

Categoría 7 Maquinaria Fija, Equipos y Maquinaria Móvil

Alcance

- Equipos de cómputo: Microcomputadores, impresoras, monitores, módems y otros accesorios de estos equipos, redes, main frames, periféricos espaciales y otros equipos accesorios de estos. Equipos de telefonía, electromedicina y radiocomunicación, equipos eléctricos y mecánicos de uso en la industria, motores, subestaciones de planta, tableros eléctricos, equipos de generación, subestaciones de transmisión de distribución, equipos e infraestructura de transmisión y distribución, maquinaria de construcción, movimiento de tierra, y maquinaria para producción y proceso, transporte automotor: vehículos de transporte terrestre como automóviles, camperos, camiones, buses, tractores, camiones y remolques, motocicletas, motociclos, cuatrimotos, bicicletas y similares.

Fecha de inscripción
05 Feb 2019

Regimen
Régimen Académico

Categoría 8 Maquinaria y Equipos Especiales

Alcance

- Cualquier medio de transporte diferente del automotor descrito en la clase anterior, teleféricos, aeronaves, naves, trenes, locomotoras, vagones.

Fecha de inscripción
05 Feb 2019

Regimen
Régimen Académico



PIN de Validación: ad350a9a



Categoría 10 Semovientes y Animales

Alcance

- Muebles no clasificados en otra especialidad, semovientes, animales.

Fecha de inscripción
05 Feb 2019

Regimen
Régimen Académico

Categoría 11 Activos Operacionales y Establecimientos de Comercio

Alcance

- Revalorización de activos, inventarios, materia prima, producto en proceso, producto terminado, establecimientos de comercio.

Fecha de inscripción
23 Dic 2021

Regimen
Régimen Académico

Categoría 12 Intangibles

Alcance

- Marcas, patentes, secretos empresariales, derechos autor, nombres comerciales, derechos deportivos, espectro radioeléctrico, fondo de comercio, prima comercial, otros similares.

Fecha de inscripción
23 Dic 2021

Regimen
Régimen Académico

Categoría 13 Intangibles Especiales

Alcance

- Daño emergente, lucro cesante, daño moral, servidumbres, derechos herenciales y litigiosos, demás derechos de indemnización, cálculos compensatorios, cualquier otro derecho no contemplado en las clases anteriores.

Fecha de inscripción
23 Dic 2021

Regimen
Régimen Académico

Los datos de contacto del Avaluador son:

Ciudad: FLORIDABLANCA, SANTANDER



PIN de Validación: ad350a9a



Dirección: CARRERA 34 N° 119 - 22, APTO. 302, BARRIO NIZA

Teléfono: 3102444394

Correo Electrónico: marthaceci2233@gmail.com

Títulos Académicos, Certificados de Aptitud Ocupacional y otros programas de formación:

Técnico laboral por competencias en Avalúos de bienes muebles (maquinaria y equipo) e inmuebles urbanos, rurales y especiales - Tecni-Incas

Técnico laboral por competencias en Técnico en avalúos - Incatec

Que revisados los archivos de antecedentes del Tribunal Disciplinario de la ERA Corporación Colombiana Autorreguladora de Avaluadores ANAV; no aparece sanción disciplinaria alguna contra el(la) señor(a) MARTHA CECILIA HERNANDEZ BENAVIDES, identificado(a) con la Cédula de ciudadanía No. 63479382.

El(la) señor(a) MARTHA CECILIA HERNANDEZ BENAVIDES se encuentra al día con el pago sus derechos de registro, así como con la cuota de autorregulación con Corporación Colombiana Autorreguladora de Avaluadores ANAV.

Con el fin de que el destinatario pueda verificar este certificado se le asignó el siguiente código de QR, y puede escanearlo con un dispositivo móvil u otro dispositivo lector con acceso a internet, descargando previamente una aplicación de digitalización de código QR que son gratuitas. La verificación también puede efectuarse ingresando el PIN directamente en la página de RAA <http://www.raa.org.co>. Cualquier inconsistencia entre la información acá contenida y la que reporte la verificación con el código debe ser inmediatamente reportada a Corporación Colombiana Autorreguladora de Avaluadores ANAV.



PIN DE VALIDACIÓN

ad350a9a

El presente certificado se expide en la República de Colombia de conformidad con la información que reposa en el Registro Abierto de Avaluadores RAA., a los cuatro (04) días del mes de Julio del 2023 y tiene vigencia de 30 días calendario, contados a partir de la fecha de expedición.

Firma: _____
Antonio Heriberto Salcedo Pizarro
Representante Legal