



QR validez del avalúo



AVALÚOS - CONSTRUCTORA - INTERVENTORIA
Informe de Valuación de un Inmueble de uso

Vivienda

Urbano

AVALUO: LRCAJA-1110497308

Fecha del avalúo		Fecha de visita	15/04/2023
Dirigido a	Caja Promotora de Vivienda Militar y de Policía		
Dirección	CALL 117 11-33		
Barrio	Villa Julieta		
Ciudad	Ibagué		
Departamento	Tolima		
Propietario	Niño Cipagauta Estela		

MIEMBROS DE LA LONJA DE BOGOTÁ-Oficina: Cl 151 #18A-34 OF. 505 Bogotá; PBX: 6019159007 Ext. 101
Página web: www.losrosales.com Email: avaluos@losrosales.com
Bogotá D.C.-COLOMBIA



AVALÚOS - CONSTRUCTORA - INTERVENTORIA

Bogotá D.C.,

Señor(es):

Caja Promotora de Vivienda Militar y de Policía

Avalúo solicitado por: JOSE LEONARDO RIVERA NIÑO

Ciudad

Apreciado(s) Señor(es)

Atendiendo su amable solicitud, adjunto a la presente le estamos enviando el informe de Valuación correspondiente al Valor de Mercado del bien inmueble de propiedad de **Niño Cipagauta Estela** ubicado en la CALL 117 11-33 Villa Julieta, de la ciudad de Ibagué.

Para la determinación del valor comercial del inmueble objeto de avalúo, de acuerdo con lo establecido en el Decreto 1420 del 24 de julio de 1998 y su correspondiente resolución reglamentaria Resolución 620 del 23 de septiembre de 2008 expedida por el Instituto Geográfico Agustín Codazzi, por la cual se establecen los procedimientos para los avalúos ordenados dentro del marco de la Ley 388 de 1997.

Según los criterios analizados, nuestro Avalúo arrojó un valor de \$280,330,272.00 pesos m/cte (Doscientos ochenta millones trescientos treinta mil doscientos setenta y dos).

Atentamente,

Los Rosales Constructora Inmobiliaria S.A.S.

LIQUIDACIÓN

VALOR COMERCIAL

Tipo de Área	Descripción	Área	Unidad	Valor unitario	%	Valor total
Area de Terreno	Terreno	72.00	M2	\$922,000.00	23.68%	\$66,384,000.00
Area Construida	Pisos 1, 2 y 3	216.00	M2	\$990,492.00	76.32%	\$213,946,272.00
TOTALES					100%	\$280,330,272.00

Valor en letras
Doscientos ochenta millones trescientos treinta mil doscientos setenta y dos Pesos Colombianos

Perito actuante



ALEXANDER ARÉVALO RIVERA
RAA Nro: AVAL-93385092
C.C: 93385092

VALORES/TIPO DE AREA.			INFORMACIÓN UVR	
	Terreno	Construcción	Valor UVR	1
Integral	0	0	Valor del avalúo en UVR	280,330,272.00
Proporcional	0	0	Valor asegurable	0
% valor proporcional		100	Tiempo esperado comercialización	18
Calificación garantía				
Observación calificación				
Observación				

GENERAL					
Código	LRCAJA-1110497308	Propósito	Modelo 8-14	Tipo avalúo	valor comercial
Datos del dirigido a:					
Dirigido A	Caja Promotora de Vivienda Militar y de Policía				
Tipo identificación	NIT.	Documento	NIT 860021967-7	Email	
Datos del solicitante:					
Solicitante	JOSE LEONARDO RIVERA NIÑO				
Tipo identificación	C.C.	Documento	1110497308	Teléfono	3208314681
Email	leonriver13@gmail.com				
Datos del propietario:					
Propietario	Niño Cipagauta Estela				
Tipo identificación	C.C.	Documento	63316856	Ocupante	Propietario
Datos del inmueble objeto de avalúo:					
Dirección	CALL 117 11-33				
Conjunto					
Ciudad	Ibagué	Departamento	Tolima	Estrato	2
Sector	Urbano	Barrio	Villa Julieta	Condiciones PH	Terreno – Construcción
Tipo Inmueble	Casa	Tipo subsidio	N/A	Sometido a PH	No
Observación	Predio localizado al nororiente de Ibagué, se accede al mismo tomando por la carrera catorce pasando por el supermercado Surtiplaza hasta la calle 177, desvío a mano izquierda por dos cuadras hasta encontrar el predio a mano izquierda de la vía.				

CARACTERISTICAS GENERALES

Uso actual	Vivienda	Piso inmueble	3		
Clase inmueble	Unifamiliar	Otro		Método evaluación	METODO MERCADO Y REPOSICION
Justificación de Metodología	<p>Para la determinación del valor comercial del inmueble objeto de avalúo, de acuerdo con lo establecido en el Decreto 1420 del 24 de julio de 1998 y su correspondiente resolución reglamentaria Resolución 620 del 23 de septiembre de 2008 expedida por el Instituto Geográfico Agustín Codazzi, por la cual se establecen los procedimientos para los avalúos ordenados dentro del marco de la Ley 388 de 1997; se utiliza el siguiente (s) método(s):</p> <p>MÉTODO DE COMPARACIÓN O DE MERCADO: Es la técnica valuatoria que busca establecer el valor comercial del bien, a partir del estudio de las ofertas o transacciones recientes, de bienes semejantes y comparables al del objeto de avalúo. Tales ofertas o transacciones deberán ser clasificadas, analizadas e interpretadas para llegar a la estimación del valor comercial.</p> <p>MÉTODO DE COSTO DE REPOSICIÓN: Es el que busca establecer el valor comercial del bien objeto de avalúo a partir de estimar el costo total de la construcción a precios de hoy, un bien semejante al del objeto de avalúo, y restarle la depreciación acumulada. Para la depreciación de las construcciones se deben emplear modelos continuos y no los discontinuos o en escalera. Deberá adoptarse un sistema que tenga en cuenta la edad y el estado de conservación, tal como lo establece Fitto y Corvini.</p>				
ÁREAS JURÍDICAS			UND	VALOR	
AREA DE TERRENO			M2	71.92	
AREA CONSTRUIDA			M2	214.34	
ÁREAS CATASTRAL			UND	VALOR	
AREA DE TERRENO			M2	71.00	
AREA CONSTRUIDA			M2	216.00	
AVALUO CATASTRAL 2023			PESOS	131871000	
ÁREAS MEDIDAS EN VISITA			UND	VALOR	
AREA DE TERRENO			M2	72.00	
AREA PISO 1			M2	69.00	
AREA PISO 2			M2	73.00	
AREA PISO 3			M2	74.00	
ÁREAS VALORADAS			UND	VALOR	
AREA DE TERRENO			M2	72.00	
AREA PISO 1			M2	69.00	
AREA PISO 2			M2	73.00	
AREA PISO 3			M2	74.00	
ÁREAS POR NORMA				VALOR	
Indice ocupación			N/A	0	
Indice construcción			N/A	0	
Forma Geometrica	Rectangular	Frente	6.00		
Fondo	12.00	Relación frente fondo	1:2		
Perspectivas de valoración	De acuerdo a las condiciones del sector y a la dinámica de mercado del mismo, se consideran perspectivas de valoración medias				

Actualidad edificadora	No se observó actividad edificadora en su entorno inmediato.
Comportamiento Oferta y Demanda	Del análisis del segmento del mercado relativo a los inmuebles comparables con el que se valora se deduce que la oferta en la zona es media, y se considera que la demanda es media.

REGLAMENTACION URBANISTICA

Acuerdo Decreto	Decreto 0823 del 23 diciembre 2014
Area Del Lote	72.00
Forma Del Lote	Rectangular
Topografia	Plana
# Unidades Predios(Predios subdivididos fisicamente)	1
Clasificacion Del Suelo	Urbano
Uso Principal Norma	Residencial Secundario
Tratamiento	Mejoramiento Integral
Amenaza Riesgo Movimiento en masa	Riesgo bajo
Observaciones Reglamentación urbanística:	

INFORMACIÓN JURÍDICA

ESCRITURAS

Nro. escritura	Tipo	Fecha	Notaria	Ciudad
4015	EscrituraDePropiedad	03/12/1998	Cuarta	Ibagué

MATRÍCULAS

Nro. Matrícula	Fecha	Cédula catastral	Detalle
350-160634	10/04/2023	73001011008080009000	Clf Casa

Observación

La escritura relacionada es de compraventa, la escritura aportada al avalúo es actualización de nomenclatura.

GARAJES Y DEPOSITOS

INFORMACIÓN GARAJES

Número	Tipo	Matrícula	Area(mts 2)	Unidad	Capacidad	Forma	Cubierto	Servidumbre	Total Garajes
	Integral a la casa			Mt2	Sencillo	Paralelo	Si	No	1

Observación

DEL ENTORNO

SERVICIOS PÚBLICOS			AMOBILAMIENTO URBANO		
	Sector	Inmueble		Sector	
Energía	SI	SI	Alumbrado	SI	
Acueducto	SI	SI	Arborizacion	NO	
Alcantarillado	SI	SI	Alamedas	NO	
Gas	SI	SI	Ciclo rutas	NO	
CARACTERISTICAS					
Uso	Residencial	Área de	Residencial.	Demanda /	Media

predominante		actividad		Interés	
Estrato	2	Barrio legal	Si	Topografia	Plana
Transporte	Bueno	Condiciones de salubridad	Bueno		
EQUIPAMIENTO			VIAS, ANDENES Y SARDINELES		
	Nivel	Nivel Distancia		Sector	Conservación
Zonas recreativas	Bueno	100-200	Andenes	SI	Bueno
Áreas verdes	Bueno	100-200	Sardineles	SI	Bueno
Estacionamiento	Bueno	100-200	Vías pavimentadas	SI	Bueno
Asistencial	Regular	mas de 500	Tipo de vía	Asfaltada	
Escolar	Bueno	300-400			
Comercial	Muy Bueno	100-200			
IMPACTO AMBIENTAL					
Aire	NO	Basura	NO	Inseguridad	NO
Ruido	NO	Aguas	NO	Otro	NO
Observación:	Se observa sobre la carrera 14 supermercados de cadena, bodegas de empresas de consumo masivo, parqueaderos, talleres y comercio de alto impacto.				

ESTRUCTURA					
Estado de la conservación	Bueno	Estructura	Tradicional	Estructura reforzada	SI
Material construcción	concreto reforzado	Tipo estructura	pórticos		
Daños por Sismos	No disponibles	Ajustes sismos resistentes	NO	Cubierta	teja metalica
Fachada	graniplast	Ancho fachada	6-9 metros	Irregularidad planta	No
Irregularidad altura	No	Tipologia vivienda	Casa Continua	Otro tipologia vivienda	
Año construcción	1998	Edad Inmueble	25 años	Vida útil	100
Estado construcción	Usada	%Avance	100		
Licencia construcción	Sin información.				
Observación	Se observa estructura en aparente buen estado de uso y conservación.				

DEPENDENCIAS					
INFORMACIÓN DEPENDENCIAS					
Sala	3	Comedor	3	Cocina	Sencilla
Baños Sociales	4	Patio interior	1	Habitaciones	7
Closet	1	Baños privados	0	Estar	0
Bodega	0	Estudio	0	Cuarto servicio	0
Baños servicio	0	Zona ropas	3	Local	0
Balcón	1	Jardin	No	Zona verde	No

Oficina	0	Ventilación	Bueno	Iluminación	Bueno
Observación	<p>Casa. Consta de: sala: 3, Comedor: 3, Cocina: Sencilla, Baño social: 4, Patio interior: 1, Habitaciones: 7, Closet: 1, Baño privado: 0, Estar: 0, Bodega: 0, Estudio: 0, Cuarto servicio: 0, Baño servicio: 0, Zona ropas: 3, Local: 0, Balcón: 1, Jardín: No, Zona verde: No, Oficina: 0, Ventilación: Bueno, Iluminación: Bueno.</p> <p>La distribución del predio es así: piso 1: garaje, sala comedor, un baño social, un baño sin ducha bajo escaleras, dos habitaciones, cocina, zona de ropas y patio. Piso 2: sala comedor, balcón, tres habitaciones, cocina, baño social y zona de ropas. Piso 3: sala comedor, dos habitaciones, cocina, baño social y zona de ropas.</p>				

ACABADOS

	Sala	Comedor	Cocina	Baño	Piso	Techo	Muro	Carpintería
Calidad	Normal	Normal	Normal	Normal	Normal	Normal	Normal	Normal
Estado	Bueno.	Bueno.	Bueno.	Bueno.	Bueno.	Bueno.	Bueno.	Bueno.
Observación	<p>Pisos en cerámica en todo el predio, paredes pañetadas y pintadas, cocinas con muebles superiores y inferiores, lavaplatos y estufas empotradas, baños con paredes y pisos enchapados y el del segundo piso con división de baño en vidrio templado, entrepisos en sistema aligerado tipo bloquelón, cubierta en tejas metálicas y traslúcidas sobre cerchas metálicas, puertas, ventanas y baranda de balcón metálicas y ornamentadas.</p>							

UBICACIÓN GEOGRÁFICA

Dirección: CALL 117 11-33 | Villa Julieta | Ibagué | Tolima

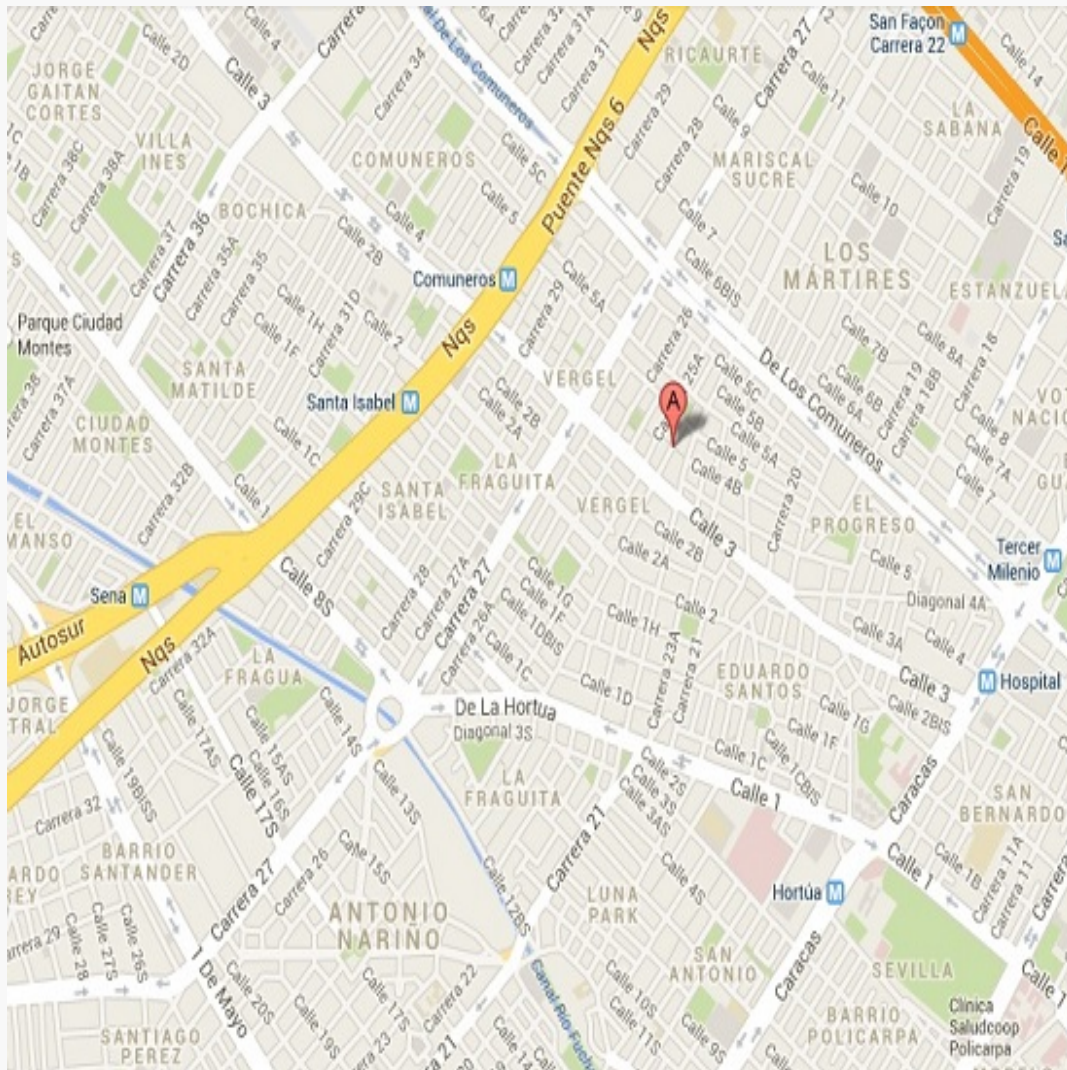

LATITUD

MAGNA SIRGAS: 4.448592

GEOGRAFICAS : 4° 26' 54.9306''

LONGITUD

MAGNA SIRGAS: -75.163754

GEOGRAFICAS : 75° 9' 49.5138''

MERCADO

#	DIRECCION	VALOR VENTA	NEG	VALOR DEPURADO	TELEFONO	TERRENO M2	TAMANO CONSTRUCCI ON M2	VALOR CONSTRUCCION M2	VALOR CONSTRUCCION
1	Casa B/ Villa Julieta	\$230,000,000	0.97	\$223,100,000	3212046505	72.00	122.00	\$1,300,000	\$158,600,000
2	Casa B/ Villa Cindy	\$370,000,000	0.97	\$358,900,000	3054175592	72.00	180.00	\$1,630,000	\$293,400,000
3	Casa B/ Cantabria	\$210,000,000	0.97	\$203,700,000	3208986248	66.00	118.00	\$1,230,000	\$145,140,000
4	Casa B/ Cantabria	\$370,000,000	0.97	\$358,900,000	3054175592	66.00	180.00	\$1,650,000	\$297,000,000
Del inmueble						72.00	216.00		

#	TOTAL SIN CONSTRUCCION	TERRENO M2	FACTOR TAMANO	FACTOR UBICACION	FACTOR HOMOLOGADO	RESULTADOS
1	\$71,400,000	\$991,667	1.0	1.0	0.97	\$961,917
2	\$65,500,000	\$909,722	1.0	1.0	1.00	\$909,722
3	\$58,560,000	\$887,273	1.0	0.99	0.99	\$878,400
4	\$61,900,000	\$937,879	1.0	1.0	1.00	\$937,879
					PROMEDIO	\$921,979.42
					DESV. STANDAR	\$36,042.47
					COEF. VARIACION	3.91%

TERRENO	ADOPTADOM2	\$922,000.00	AREA	72.00	TOTAL	\$66,384,000.00
CONSTRUCCION	ADOPTADOM2	\$990,492.00	AREA	216.00	TOTAL	\$213,946,272.00
VALOR TOTAL	\$280,330,272.00					

Observaciones:
Enlaces:

REPOSICION

PISOS 1, 2 Y 3

Depreciación Fitto y Corvini

Area construida total	216.00
Area construida vendible	216.00
Valor M2 construido	\$1,791,514
Valor reposición M2	\$386,967,024
Valor reposición presupuesto M2	\$1,791,514
Fuente	Revista Construdata No 206
Factor ajuste %	20 %
Valor reposición M2 ajustado	\$1,433,211
Calificación estado conservación	3
Vida útil	100
VetusTez	25
Edad en % de vida útil	25 %
Fito y corvin %	30.89 %
Valor reposición depreciado	\$990,492
Valor adoptado depreciado	\$990,492
Valor total	\$213,946,272

FOTOS 6

Foto Selfie



Vía frente al inmueble



Vía frente al inmueble



Entorno



Contador de Energia



Contador de Agua



Contador de Gas



Vista Inmueble Contiguo



FOTOS 6

Fachada del Inmueble



Nomenclatura Inmueble yo Conjunto



Puerta de entrada



Sala Comedor



Sala Comedor



Sala Comedor



Sala Comedor



Sala Comedor



FOTOS 6

Sala Comedor



Sala Comedor



Cocina



Cocina



Cocina



Patio Interior



Patio Interior



Zona de Ropas



FOTOS 6

Zona de Ropas



Zona de Ropas



Zona de Ropas

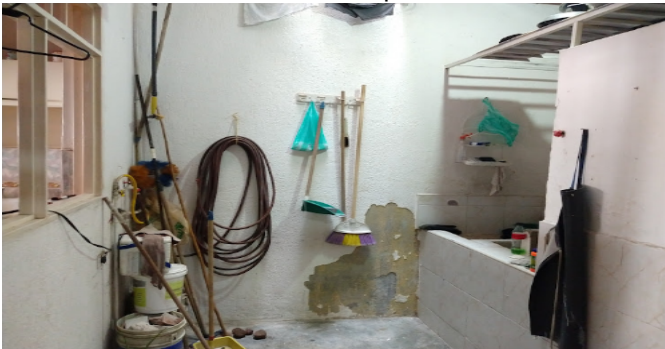

Zona de Ropas



Escalera



Balcón



Habitación 1



Habitación 1



FOTOS 6

Habitación 2



Habitación 3



Habitación 4

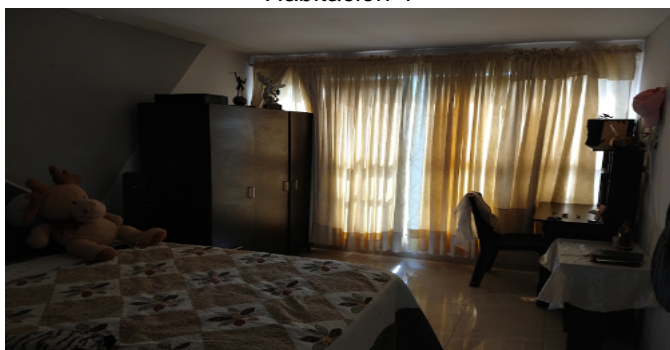

Habitación 5

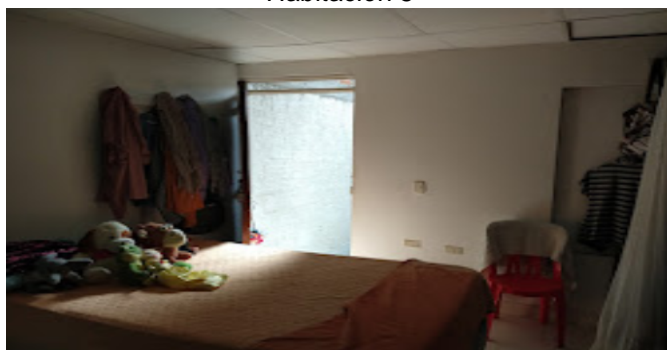

Habitación 5

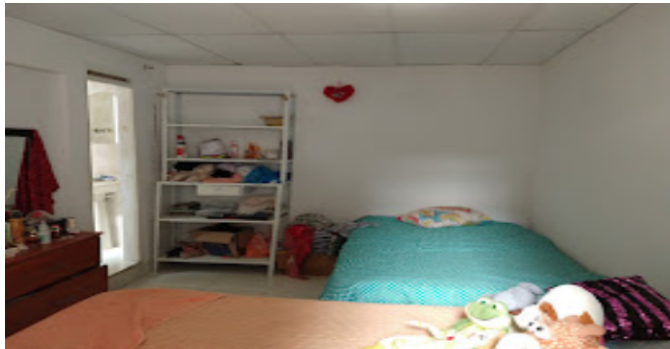

Closet 5



Habitación 6



Baño Social 1



FOTOS 6

Baño Social 2



Baño Social 3



Baño social 4



Detalle de acabados



Detalle de acabados



Garaje



Garaje



Escalera comn CJ

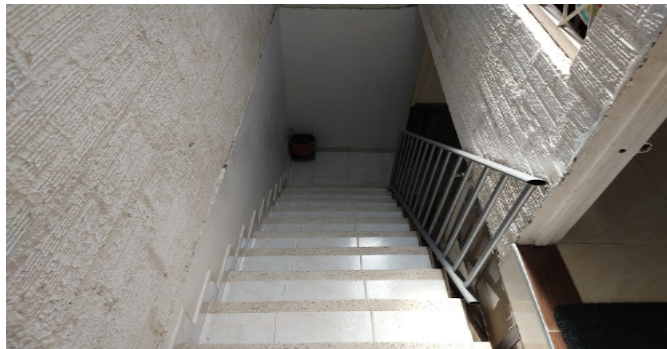

CONSIDERACIONES FINALES PARA EL INFORME DE AVALÚO

VOCABULARIO: PRECIO: Es un término que se utiliza para la cuantía que se solicita, ofrece o paga por un bien o servicio. El precio de venta es un hecho histórico. **COSTO:** es el precio pagado por los bienes y servicios o la cantidad exigida para crear o producir el bien o el servicio. **MERCADO:** un mercado es el entorno en el que se comercializan bienes y servicios entre compradores y vendedores a través de un mecanismo de precios. --- **AVALÚO:** Es el estudio o proceso mediante el cual se estima y documenta el valor de un bien o bien inmueble, servicio, actividad, cosa u objeto, de acuerdo a la apreciación personal expresada por un profesional que cuenta con los conocimientos técnicos, aplique normas y procedimientos generalmente aceptados en esta especialidad. --- **VALOR COMERCIAL:** Es el precio más probable en que se podría comercializar un bien, en las circunstancias prevalecientes a la fecha del avalúo, en un plazo razonable de exposición, en una transacción llevada a cabo entre un oferente y un demandante libre de presiones, bien informados.

ABREVIACIONES: Apartamento: APTO ó AP --- TORRE: TO --- LOTE: LO --- CASA: CS o CA --- AVENIDA: AV --- CALLE: CL --- CARRERA: CRA ó KR--- Diagonal: Diag. --- Conjunto: CJ --- Edificio: ED --- Residencial: Res --- Etapa: ET --- SIN Estrato: SE

----- **METODOLOGÍA:** Para la determinación del valor comercial del inmueble objeto de avalúo, de acuerdo con lo establecido en el **Decreto 1420 del 24 de julio de 1998** y su correspondiente resolución reglamentaria **Resolución 620 del 23 de septiembre de 2008** expedida por el Instituto Geográfico Agustín Codazzi, por la cual se establecen los procedimientos para los avalúos ordenados dentro del marco de la **Ley 388 de 1997:**

1. Método de comparación o de mercado: Es la técnica valuatoria que busca establecer el valor comercial del bien, a partir del estudio de las ofertas o transacciones recientes, de bienes semejantes y comparables al del objeto de avalúo. Tales ofertas o transacciones deberán ser clasificadas, analizadas e interpretadas para llegar a la estimación del valor comercial.

2. Método de capitalización de rentas o ingresos: Es la técnica valuatoria que busca establecer el valor comercial de un bien, a partir de las rentas o ingresos que se puedan obtener del mismo bien, o inmuebles semejantes y comparables por sus características físicas, de uso y ubicación, trayendo a valor presente la suma de los probables ingresos o rentas generadas en la vida remanente del bien objeto de avalúo, con una tasa de capitalización o interés.

3. Método de costo de reposición: Es el que busca establecer el valor comercial del bien objeto de avalúo a partir de estimar el costo total de la construcción a precios de hoy, un bien semejante al del objeto de avalúo, y restarle la depreciación acumulada. Para la depreciación de las construcciones se deben emplear modelos continuos y no los discontinuos o en escalera. Deberá adoptarse un sistema que tenga en cuenta la edad y el estado de conservación, tal como lo establece Fitto y Corvini.

4-) Método o técnica Residual: Es el que busca establecer el valor comercial del bien, normalmente para el terreno, a partir de estimar el monto total de las ventas de un proyecto de construcción, acorde con la reglamentación urbanística vigente y de conformidad con el mercado del bien final vendible, en el terreno objeto de avalúo. Este método (técnica) debe desarrollarse bajo el principio de mayor y mejor uso.

DECLARACION DE CUMPLIMIENTO

El valuador confirma que: el informe de valuación es confidencial para las partes, hacia quien está dirigido o sus asesores profesionales, para el propósito específico del encargo; no se acepta ninguna responsabilidad ante ninguna tercera parte, y el valuador no acepta ninguna responsabilidad por la utilización inadecuada del informe. Se prohíbe la publicación del informe en todo o en parte, o cualquier referencia al mismo, o a las cifras de valuación contenidas en él, o los nombres y afiliación profesional de los valuadores, sin el consentimiento escrito del Valuador. ---- **El profesional que firma** declara que no tiene hoy, ni espera tener en el futuro, interés en la propiedad valorada; ni participación en los usos que se hagan del avalúo, ni con las personas que participen en la operación. Ha inspeccionado el inmueble personalmente y/o su equipo de trabajo con RAA

vigente, y la información es la observada; los inconvenientes y limitaciones que pueda tener el bien y su vecindario, están mencionados. Además, se mantendrá un nivel de confidencialidad, acorde a las exigencias de **Los Rosales Constructora Inmobiliaria S.A.S.** ---No es responsabilidad del valuador, el uso de este informe, para un fin distinto al que fue solicitado. --- **La valuación se llevó a cabo conforme a un código de ética** y normas de conducta. El Valuador ha cumplido los requisitos de formación de su profesión. Se adjunta el registro RAA de evaluador en el presente informe. Las descripciones de hechos presentadas en el informe son correctas hasta donde el Valuador alcanza a conocer. Los análisis y resultados solamente se ven restringidos por las hipótesis y condiciones restrictivas que se describen en el informe.

CONDICIONANTES Y SALVEDADE AL AVALÚO

La compañía valuadora así como el valuador no serán responsables de la veracidad de la información urbanística que afecte o haya afectado el inmueble objeto del predio en el momento de la realización del avalúo. El evaluador deberá dejar consignadas las inconsistencias que observe. --- **La compañía valuadora** así como el valuador no serán responsables de la veracidad de la información y ubicación del bien recibido del solicitante; los antecedentes de propiedad asentados en el presente Avalúo es la contenida en la documentación oficial proporcionada por el solicitante del propio Avalúo y/o propietario del bien a valorar y/o entidad pública o privada solicitante del avalúo, la cual asumimos como correcta y se recibe de buena fe. Entre ella, podemos mencionar la escritura de propiedad o propiedad horizontal, certificado de libertad y tradición, entre otros. --- **El presente Avalúo es de USO exclusivo del(os) solicitante(s)** para el destino o propósito expresado en el mismo, por lo que no podrá ser utilizado para fines distintos. --- **La presente tasación no constituye un dictamen estructural, de cimentación, de hidrología, de suelos, de sismología,** o de cualquier otra rama de la ingeniería civil o la arquitectura, por lo tanto, no puede ser utilizado para fines relacionados con esas ramas ni se asume responsabilidad por vicios ocultos u otras características del inmueble que no puedan ser apreciadas en una visita normal de inspección física para efectos de tasación. Incluso cuando se aprecien algunas características que puedan constituir anomalías con respecto al estado de conservación normal -según la vida útil consumida- de un inmueble o a su estructura, el valuador no asume mayor responsabilidad que así indicarlo cuando son detectadas, ya que aunque se presenten estados de conservación malos o ruinosos, es obligación del perito realizar la tasación según los criterios y normas vigentes y aplicables según el propósito del mismo. -- **No se han tenido** en cuenta en la elaboración del presente informe, posibles contingencias o afectaciones de orden jurídico, tales como: Titulación, Modos de Adquisición de Dominio, limitaciones de dominio, Contratos de Tenencia, Demandas Pendientes y en general cualquier asunto de carácter legal. El valor asignado se entiende como valor presente del inmueble tal y como se encontraba al momento de efectuar la visita de inspección. **Por tales motivos, el presente avalúo, no representa en ninguno de los casos un estudio de títulos.** --- Los valores comerciales asignados a los inmuebles, tienen que ver directamente con el área determinada en los documentos públicos suministrados por el interesado y/o áreas susceptibles de legalizar de acuerdo a la normatividad aplicable. --**Vigencia del avalúo: decretos 1420/1998 y 422/2000**, expedidos por el Ministerio de Hacienda y Crédito Público y ministerio de Desarrollo Económico, el presente avalúo tiene una **vigencia de un año**, contado desde la fecha expedición, siempre y cuando las condiciones físicas, intrínsecas, extrínsecas y normativas del inmueble valuado, no sufran cambios significativos, así como tampoco se presenten variaciones representativas del mercado inmobiliario comparable. Por otra parte, el **Decreto 145/2000**, "por medio del cual se establecen las condiciones de los créditos de vivienda individual a largo plazo, el avalúo practicado para tal fin, debe encontrarse dentro de los **seis (6) meses** anteriores al otorgamiento del crédito" --- **FAVORABILIDAD:** La finalidad de un proceso valuatorio, es dar valor, por tal motivo cuando se da un concepto de favorabilidad, este está sujeto al cumplimiento de las políticas exigidas por la entidad a la que se le está dirigiendo el avalúo, la cual establece los requisitos para dar un concepto, de acuerdo a los requerimientos internos de dicha entidad. La favorabilidad es un concepto independiente al valor del avalúo, el cual no se afecta por dicho concepto. NO es responsabilidad del perito y/o de Los Rosales dicho concepto, el cual se aporta de buena fe, es responsabilidad de a quien se dirige el avalúo verificar de acuerdo a sus políticas.

FINAL DEL INFORME AVALÚO LRCAJA-1110497308



PIN de Validación: a5880a1f



Corporación Colombiana Autorreguladora de Avaluadores ANAV

NIT: 900870027-5

Entidad Reconocida de Autorregulación mediante la Resolución 26408 del 19 de Abril de 2018 de la Superintendencia de Industria y Comercio

El señor(a) ALEXANDER ARÉVALO RIVERA, identificado(a) con la Cédula de ciudadanía No. 93385092, se encuentra inscrito(a) en el Registro Abierto de Avaluadores, desde el 16 de Marzo de 2018 y se le ha asignado el número de avaluador AVAL-93385092.

Al momento de expedición de este certificado el registro del señor(a) ALEXANDER ARÉVALO RIVERA se encuentra **Activo** y se encuentra inscrito en las siguientes categorías y alcances:

Categoría 1 Inmuebles Urbanos

Alcance

- Casas, apartamentos, edificios, oficinas, locales comerciales, terrenos y bodegas situados total o parcialmente en áreas urbanas, lotes no clasificados en la estructura ecológica principal, lotes en suelo de expansión con plan parcial adoptado.

Fecha de inscripción
16 Mar 2018

Regimen
Régimen Académico

Categoría 2 Inmuebles Rurales

Alcance

- Terrenos rurales con o sin construcciones, como viviendas, edificios, establos, galpones, cercas, sistemas de riego, drenaje, vías, adecuación de suelos, pozos, cultivos, plantaciones, lotes en suelo de expansión sin plan parcial adoptado, lotes para el aprovechamiento agropecuario y demás infraestructura de explotación situados totalmente en áreas rurales.

Fecha de inscripción
16 Mar 2018

Regimen
Régimen Académico

Categoría 3 Recursos Naturales y Suelos de Protección

Alcance

- Bienes ambientales , Lotes incluidos en estructura ecológica principal

Fecha de inscripción
19 Mar 2019

Regimen
Régimen Académico

- Minas , Yacimientos y explotaciones minerales , Lotes definidos o contemplados en el Código de Recursos



PIN de Validación: a5880a1f



Naturales Renovables , Daños ambientales

Fecha de inscripción
22 Ene 2021

Regimen
Régimen Académico

Categoría 4 Obras de Infraestructura

Alcance

- Estructuras especiales para proceso , Acueductos y conducciones , Presas , Aeropuertos , Muelles , Demás construcciones civiles de infraestructura similar

Fecha de inscripción
19 Mar 2019

Regimen
Régimen Académico

- Puentes , Túneles

Fecha de inscripción
22 Ene 2021

Regimen
Régimen Académico

Categoría 6 Inmuebles Especiales

Alcance

- Incluye centros comerciales, hoteles, colegios, hospitales, clínicas y avance de obras. Incluye todos los inmuebles que no se clasifiquen dentro de los numerales anteriores.

Fecha de inscripción
16 Mar 2018

Regimen
Régimen Académico

Categoría 7 Maquinaria Fija, Equipos y Maquinaria Móvil

Alcance

- Equipos eléctricos y mecánicos de uso en la industria, motores, subestaciones de planta, tableros eléctricos, equipos de generación, subestaciones de transmisión y distribución, equipos e infraestructura de transmisión y distribución, maquinaria de construcción, movimiento de tierra, y maquinaria para producción y proceso. Equipos de cómputo: Microcomputadores, impresoras, monitores, módems y otros accesorios de estos equipos, redes, main frames, periféricos especiales y otros equipos accesorios de estos. Equipos de telefonía, electromedicina y radiocomunicación. Transporte Automotor: vehículos de transporte terrestre como automóviles, camperos, camiones, buses, tractores, camiones y remolques, motocicletas, motociclos, mototriciclos, cuatrimotos, bicicletas y similares.

Fecha de inscripción
16 Mar 2018

Regimen
Régimen Académico



PIN de Validación: a5880a1f



Categoría 8 Maquinaria y Equipos Especiales

Alcance

- Naves, aeronaves, trenes, locomotoras, vagones, teleféricos y cualquier medio de transporte diferente del automotor descrito en la clase anterior.

Fecha de inscripción
19 Mar 2019

Regimen
Régimen de Transición

Categoría 10 Semovientes y Animales

Alcance

- Semovientes, animales y muebles no clasificados en otra especialidad.

Fecha de inscripción
19 Mar 2019

Regimen
Régimen de Transición

Categoría 11 Activos Operacionales y Establecimientos de Comercio

Alcance

- Revalorización de activos, inventarios, materia prima, producto en proceso y producto terminado. Establecimientos de comercio.

Fecha de inscripción
19 Mar 2019

Regimen
Régimen de Transición

Categoría 12 Intangibles

Alcance

- Marcas , Patentes , Secretos empresariales , Derechos autor , Derechos deportivos , Espectro radioeléctrico

Fecha de inscripción
22 Ene 2021

Regimen
Régimen Académico

- Nombres comerciales , Fondo de comercio , Prima comercial , Otros similares

Fecha de inscripción
19 Mar 2019

Regimen
Régimen Académico

Categoría 13 Intangibles Especiales

Alcance



PIN de Validación: a5880a1f



- Daño emergente, lucro cesante, daño moral, servidumbres, derechos herenciales y litigiosos y demás derechos de indemnización o cálculos compensatorios y cualquier otro derecho no contemplado en las clases anteriores.

Fecha de inscripción
22 Ene 2021

Regimen
Régimen de Transición

Los datos de contacto del Avaluador son:

Ciudad: IBAGUÉ, TOLIMA

Dirección: MANZANA A, CASA 27, ANDALUCIA REAL

Teléfono: 3042103382

Correo Electrónico: arevaloalexander@gmail.com

Títulos Académicos, Certificados de Aptitud Ocupacional y otros programas de formación:

Técnico laboral por competencias en Avalúos de bienes muebles e inmuebles urbanos, rurales y especiales - Tecni-Incas

Técnico laboral por competencias en Técnico en avalúos - Incatec

Administrador de empresas - Universidad del Tolima

Especialista en gerencia de mercadeo - Escuela de Administración de Negocios EAN

TRASLADOS DE ERA

ERA Origen	ERA Destino	Fecha traslado
Corporación Autorregulador Nacional de Avaluadores - ANA	Corporación Colombiana Autorreguladora de Avaluadores ANAV	11 Feb 2019

Que revisados los archivos de antecedentes del Tribunal Disciplinario de la ERA Corporación Colombiana Autorreguladora de Avaluadores ANAV; no aparece sanción disciplinaria alguna contra el(la) señor(a) ALEXANDER ARÉVALO RIVERA, identificado(a) con la Cédula de ciudadanía No. 93385092.

El(la) señor(a) ALEXANDER ARÉVALO RIVERA se encuentra al día con el pago sus derechos de registro, así como con la cuota de autorregulación con Corporación Colombiana Autorreguladora de Avaluadores ANAV.

Con el fin de que el destinatario pueda verificar este certificado se le asignó el siguiente código de QR, y puede escanearlo con un dispositivo móvil u otro dispositivo lector con acceso a internet, descargando previamente una aplicación de digitalización de código QR que son gratuitas. La verificación también puede efectuarse ingresando el PIN directamente en la página de RAA <http://www.raa.org.co>. Cualquier inconsistencia entre la información acá contenida y la que reporte la verificación con el código debe ser inmediatamente reportada a Corporación Colombiana Autorreguladora de Avaluadores ANAV.



PIN de Validación: a5880a1f



PIN DE VALIDACIÓN

a5880a1f

El presente certificado se expide en la República de Colombia de conformidad con la información que reposa en el Registro Abierto de Avaluadores RAA., a los dies (10) días del mes de Abril del 2023 y tiene vigencia de 30 días calendario, contados a partir de la fecha de expedición.

Firma: _____
Antonio Heriberto Salcedo Pizarro
Representante Legal