



QR validez del avalúo

**AVALÚOS - CONSTRUCTORA - INTERVENTORIA**
Informe de Valuación de un Inmueble de uso**Vivienda****Urbano****AVALUO: AD_PRG_2023_865007**

Fecha del avalúo		Fecha de visita	23/03/2023
Dirigido a	GRUPO BANCOLOMBIA S.A.		
Dirección	Carrera 19 N°19-01 Apto 311 MULTIFAMILIARES JUAN PABLO		
Barrio	JUAN PABLO		
Ciudad	Villavicencio		
Departamento	Meta		
Propietario	CASTRO BARRERA MAGNUM FRANCISCO		
Referencia cliente:			
Nombre/razón social	GIL CARLOS FLOREZ BECERRA		
Nit/CC	91075697		
Garantía	50600858		

MIEMBROS DE LA LONJA DE BOGOTÁ-Oficina: Cl 151 #18A-34 OF. 505 Bogotá; PBX: 6019159007 Ext. 101
Página web: www.losrosales.com Email: avaluos@losrosales.com
Bogotá D.C.-COLOMBIA



AVALÚOS - CONSTRUCTORA - INTERVENTORIA

Bogotá D.C.,

Señor(es):

GRUPO BANCOLOMBIA S.A.

Avalúo solicitado por: GRUPO BANCOLOMBIA S.A.

Ciudad

Apreciado(s) Señor(es)

Atendiendo su amable solicitud, adjunto a la presente le estamos enviando el informe de Valuación correspondiente al Valor de Mercado del bien inmueble de propiedad de **CASTRO BARRERA MAGNUM FRANCISCO** ubicado en la Carrera 19 N°19-01 Apto 311 MULTIFAMILIARES JUAN PABLO JUAN PABLO , de la ciudad de Villavicencio.

Para la determinación del valor comercial del inmueble objeto de avalúo, de acuerdo con lo establecido en el Decreto 1420 del 24 de julio de 1998 y su correspondiente resolución reglamentaria Resolución 620 del 23 de septiembre de 2008 expedida por el Instituto Geográfico Agustín Codazzi, por la cual se establecen los procedimientos para los avalúos ordenados dentro del marco de la Ley 388 de 1997.

Según los criterios analizados, nuestro Avalúo arrojó un valor de \$208,506,853.75 pesos m/cte (Doscientos ocho millones quinientos seis mil ochocientos cincuenta y tres).

Atentamente,

Los Rosales Constructora Inmobiliaria S.A.S.

MIEMBROS DE LA LONJA DE BOGOTÁ-Oficina: CI 151 #18A-34 OF. 505 Bogotá; PBX: 6019159007 Ext. 101
Página web: www.losrosales.com Email: avaluos@losrosales.com
Bogotá D.C.-COLOMBIA

LIQUIDACIÓN

VALOR COMERCIAL

Tipo de Área	Descripción	Área	Unidad	Valor unitario	%	Valor total
Area Privada	APTO	90.17	M2	\$2,312,375.00	100.00%	\$208,506,853.75
TOTALES					100%	\$208,506,853.75

Valor en letras
Doscientos ocho millones quinientos seis mil ochocientos cincuenta y tres Pesos Colombianos

Perito actuante

Diego Navarro Machado

JORGE DIEGO NAVARRO MACHADO
RAA Nro: AVAL-10018491226
C.C: 1018491226

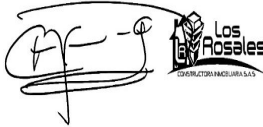

Los Rosales Constructora Inmobiliaria S.A.S.
CESAR JIMENEZ QUINTERO
C.C.:88229287
RAA AVAL-88229287
RNA RNA-3442

VALORES/TIPO DE AREA.			INFORMACIÓN UVR	
	Terreno	Construcción	Valor UVR	1
Integral	0	0	Valor del avalúo en UVR	208,506,853.75
Proporcional	0	0	Valor asegurable	0
% valor proporcional		100	Tiempo esperado comercialización	12
Calificación garantía				
Observación calificación				
Observación				

GENERAL					
Código	AD_PRG_2023_865007	Propósito	Adjudicación	Tipo avalúo	valor comercial
Datos del dirigido a:					
Dirigido A	GRUPO BANCOLOMBIA S.A.				
Tipo identificación	NIT.	Documento	890903938-8	Email	
Datos del solicitante:					
Solicitante	GRUPO BANCOLOMBIA S.A.				
Tipo identificación	C.C.	Documento	890903938-8	Teléfono	0
Email					
Referencia cliente:					
Nombre/razón social	GIL CARLOS FLOREZ BECERRA				
Nit/CC	91075697				
Garantía	50600858				
Datos del propietario:					
Propietario	CASTRO BARRERA MAGNUM FRANCISCO				
Tipo identificación	C.C.	Documento	1121960447	Ocupante	Desocupado
Datos del inmueble objeto de avalúo:					
Dirección	Carrera 19 N°19-01 Apto 311 MULTIFAMILIARES JUAN PABLO				
Conjunto	MULTIFAMILIARES JUAN PABLO				
Ciudad	Villavicencio	Departamento	Meta	Estrato	4
Sector	Urbano	Barrio	JUAN PABLO	Condiciones PH	Construcción
Tipo Inmueble	Apartamento	Tipo subsidio	N/A	Sometido a PH	Si
Observación	El inmueble objeto de avalúo corresponde al predio relacionado en la nomenclatura del presente documento, el cual cuenta con características propias del sector y acordes a su estratificación socioeconómica. Notas: 1. La información consignada en el informe es obtenida a partir de la inspección técnica (rati?cada con el registro fotogr?co anexo) y de los documentos aportados. 2. Se cali?ca la garantía de acuerdo con las políticas establecidas por la entidad para este tipo de inmueble. 3. Mediante el análisis realizado no se efectúan estudios estructurales. 4. El inmueble cuenta con los servicios públicos acueducto, alcantarillado, gas y energía, al momento de la inspeccion tecnica los servicios estaban suspendidos. 5. En la escritura dice que cuenta con Parquadero pero segun informacion de la administradora del edificio el parquadero fue objeto de remate fue adquirido por otro propietario. 6. La información es tomada con base en Certificado de Tradición 230-98909 y Escritura pública aportada 4212 del 11-10-2012 de la notaría 3 de Villavicencio. 7. El predio objeto del presente informe corresponde a una construcción urbana, ubicada en la ciudad de Villavicencio . La construcción se encuentra sometida a P.H. La construcción corresponde a la tipología de vivienda multifamiliar. 8. El edificio al momento de la inspeccion no contaba con nomenclatura física, tenia el nombre del edificio.				

CARACTERISTICAS GENERALES

Uso actual	Vivienda	Piso inmueble	3																										
Clase inmueble	Multifamiliar	Otro		Método evaluación	MERCADO																								
Justificación de Metodología	Para la determinación del valor comercial del inmueble objeto de avalúo, de acuerdo con lo establecido en el Decreto 1420 del 24 de julio de 1998 y su correspondiente resolución reglamentaria Resolución 620 del 23 de septiembre de 2008 expedida por el Instituto Geográfico Agustín Codazzi, por la cual se establecen los procedimientos para los avalúos ordenados dentro del marco de la Ley 388 de 1997 ; se utiliza el siguiente (s) método(s): MÉTODO DE COMPARACIÓN O DE MERCADO: Es la técnica valuatoria que busca establecer el valor comercial del bien, a partir del estudio de las ofertas o transacciones recientes, de bienes semejantes y comparables al del objeto de avalúo. Tales ofertas o transacciones deberán ser clasificadas, analizadas e interpretadas para llegar a la estimación del valor comercial.																												
<table><tr><td colspan="3">ÁREAS JURÍDICAS</td><td colspan="3">ÁREAS CATASTRAL</td></tr><tr><td>AREA CONSTRUIDA</td><td>UND</td><td>VALOR</td><td>AREA</td><td>UND</td><td>VALOR</td></tr><tr><td>AREA PRIVADA</td><td>M2</td><td>99.07</td><td>AVALUO CATASTRAL 2023</td><td>M2</td><td></td></tr><tr><td></td><td>M2</td><td>90.14</td><td></td><td>PESOS</td><td></td></tr></table>						ÁREAS JURÍDICAS			ÁREAS CATASTRAL			AREA CONSTRUIDA	UND	VALOR	AREA	UND	VALOR	AREA PRIVADA	M2	99.07	AVALUO CATASTRAL 2023	M2			M2	90.14		PESOS	
ÁREAS JURÍDICAS			ÁREAS CATASTRAL																										
AREA CONSTRUIDA	UND	VALOR	AREA	UND	VALOR																								
AREA PRIVADA	M2	99.07	AVALUO CATASTRAL 2023	M2																									
	M2	90.14		PESOS																									
<table><tr><td colspan="3">ÁREAS MEDIDAS EN VISITA</td><td colspan="3">ÁREAS VALORADAS</td></tr><tr><td>AREA PRIVADA MEDIDA</td><td>UND</td><td>VALOR</td><td>AREA PRIVADA VALORADA</td><td>UND</td><td>VALOR</td></tr><tr><td>AREA LIBRE MEDIDA</td><td>M2</td><td>90.14</td><td>AREA LIBRE PRIVADA</td><td>M2</td><td>90.14</td></tr><tr><td></td><td>M2</td><td>0</td><td></td><td>M2</td><td>0</td></tr></table>						ÁREAS MEDIDAS EN VISITA			ÁREAS VALORADAS			AREA PRIVADA MEDIDA	UND	VALOR	AREA PRIVADA VALORADA	UND	VALOR	AREA LIBRE MEDIDA	M2	90.14	AREA LIBRE PRIVADA	M2	90.14		M2	0		M2	0
ÁREAS MEDIDAS EN VISITA			ÁREAS VALORADAS																										
AREA PRIVADA MEDIDA	UND	VALOR	AREA PRIVADA VALORADA	UND	VALOR																								
AREA LIBRE MEDIDA	M2	90.14	AREA LIBRE PRIVADA	M2	90.14																								
	M2	0		M2	0																								
Perspectivas de valoración	De acuerdo a las condiciones del sector y a la dinámica de mercado del mismo, se consideran perspectivas de valoración medias																												
Actualidad edificadora	No se observó actividad edificadora en su entorno inmediato.																												
Comportamiento Oferta y Demanda	Del análisis del segmento del mercado relativo a los inmuebles comparables con el que se valora se deduce que la oferta en la zona es media, y se considera que la demanda es media.																												
Reglamentación urbanística:	Las áreas a valorar son tomadas de los documentos suministrados y verificadas en sitio mediante mediciones aproximadas ya que no se realiza un levantamiento arquitectónico. El inmueble se encuentra sometido al régimen de Propiedad Horizontal.																												

INFORMACIÓN JURÍDICA

ESCRITURAS

Nro. escritura	Tipo	Fecha	Notaria	Ciudad
4212	EscrituraDePropiedad	11/10/2012	3	Villavicencio

MATRÍCULAS

Nro. Matrícula	Fecha	Coeficiente	Cédula catastral	Detalle
230-98909	30/08/2022		5000101040560007 2901	APTO

Observación

El inmueble segun anotacion 025 del CTL ,presenta MEDIDA CAUTELAR: 0429 EMBARGO EJECUTIVO CON ACCION REAL por parte de Bancolombia.

GARAJES Y DEPOSITOS

INFORMACIÓN GARAJES

Número	Tipo	Matrícula	Area(mts 2)	Unidad	Capacida d	Forma	Cubierto	Servidum bre	Total Garajes
0	Común uso exclusivo			Mt2			No		0

Observación

DEL ENTORNO

SERVICIOS PÚBLICOS

	Sector	Inmueble
Energía	SI	SI
Acueducto	SI	SI
Alcantarillado	SI	SI
Gas	SI	SI

AMOBILAMIENTO URBANO

	Sector
Alumbrado	SI
Arborizacion	SI
Alamedas	NO
Ciclo rutas	NO

CARACTERÍSTICAS

Uso predominante	Residencial	Área de actividad	Residencial.	Demanda / Interés	Media
Estrato	4	Barrio legal	Si	Topografia	Plana
Transporte	Bueno	Condiciones de salubridad	Bueno		

EQUIPAMIENTO			VIAS, ANDENES Y SARDINELES		
	Nivel	Nivel Distancia		Sector	Conservación
Zonas recreativas	Bueno	100-200	Andenes	SI	Bueno
Áreas verdes	Bueno	0-100	Sardineles	SI	Bueno
Estacionamiento	Bueno	100-200	Vías pavimentadas	SI	Bueno
Asistencial	Bueno	400-500	Tipo de vía	Principal	
Escolar	Bueno	300-400			
Comercial	Bueno	300-400			

IMPACTO AMBIENTAL					
Aire	NO	Basura	NO	Inseguridad	NO
Ruido	NO	Aguas	NO	Otro	NO

Observación:	<p>Los sitios de interés presentes en la zona son: FEMSA Coca Cola, Parque El Samán Urbanización La Macarena</p> <p>El producto inmobiliario predominante en la zona es: Sector donde se encuentra producto inmobiliario destinado a vivienda unifamiliar.</p> <p>Las vías de acceso al inmueble son: Carrera 19.</p>
--------------	---

PROPIEDAD HORIZONTAL					
Escritura de Propiedad Horizontal	8475	Fecha escritura	18/12/1997		
Notaria	1	Ciudad	VILLAVICENCIO		

escritura			escritura		
Valor administración	250000	Total unidades	28	Terraza comunal	Si
Condiciones	Solo construcción	# Pisos edificio	7	Porteria	Si
Horario vigilancia	24 horas	Tanque	Si	Cancha	No
Zonas verdes	Si	Shut	Si	Citófono	Si
Aire acondicionado	No	Teatrino	No	Sauna	Si
Club	No	Bomba eyectora	Si	Gimnasio	No
Bicicletero	Si	Garaje visitante	No	Golfito	No
Calefacción	No	Planta eléctrica	Si	Jardín infantil	Si
Piscinas	Si	Ascensores	Si	#Ascensores	2
#Sotanos	0				
Observación	Escritura: 8475, Fecha escritura: 18/12/1997, Notaría escritura: 1, Ciudad escritura: VILLAVICENCIO, Administración: 250000, Total unidades: 28, Condiciones: Solo construcción, Nro. Pisos: 7, Portería: Si, Horario vigilancia: 24 horas, Tanque: Si, Cancha: No, Zonas verdes: Si, Shut: Si, Citófono: Si, Aire acondicionado: No, Teatrino: No, Sauna: Si, Club: No, Bomba eyectora: Si, Gimnasio: No, Biciclétro: Si, Garaje visitante: No, Golfito: No, Calefacción: No, Planta eléctrica: Si, Jardín infantil: Si, Terraza comunal: Si, Piscina: Si, Nro. Sótanos: 0, Ascensores: Si, Nro. Ascensores: 2				

ESTRUCTURA					
Estado de la conservación	Regular	Estructura	Tradicional	Estructura reforzada	SI
Material construcción	concreto reforzado	Tipo estructura	pórticos		
Daños por Sismos	NO	Ajustes sismos resistentes	NO	Cubierta	Placa de concreto
Fachada	pañete y pintura	Ancho fachada	Mayor 9 metros	Irregularidad planta	No
Irregularidad altura	No	Tipología vivienda	Edificio en Altura - Piso en bloque aislado	Otro tipología vivienda	
Año construcción	1997	Edad Inmueble	26 años	Vida útil	100
Estado construcción	Usada	%Avance	100		
Licencia construcción	NO SUMINISTRADA				
Observación	La estructura aparentemente se encuentra en regular estado de conservación y mantenimiento. Nota: La presente tasación no constituye un dictamen estructural, de cimentación o de cualquier otra rama de la ingeniería civil o la arquitectura que no sea objeto de la valuación, por lo tanto, no puede ser utilizado para fines relacionados con esas ramas ni se asume responsabilidad por vicios ocultos u otras características del inmueble.				

DEPENDENCIAS					
INFORMACIÓN DEPENDENCIAS					
Sala	1	Comedor	1	Cocina	Integral
Baños Sociales	1	Patio interior	1	Habitaciones	4
Closet	4	Baños privados	2	Estar	1
Bodega	0	Estudio	0	Cuarto servicio	0

Baños servicio	0	Zona ropas	1	Local	0
Balcón	2	Jardin	No	Zona verde	Si
Oficina	0	Ventilación	Bueno	Iluminación	Bueno
Observación	Apartamento. Consta de: sala: 1, Comedor: 1, Cocina: Integral, Baño social: 1, Patio interior: 1, Habitaciones: 4, Closet: 4, Baño privado: 2, Estar: 1, Bodega: 0, Estudio: 0, Cuarto servicio: 0, Baño servicio: 0, Zona ropas: 1, Local: 0, Balcón: 2, Jardín: No, Zona verde: Si, Oficina: 0, Ventilación: Bueno, Iluminación: Bueno				

ACABADOS

	Sala	Comedor	Cocina	Baño	Piso	Techo	Muro	Carpintería
Calidad	Normal	Normal	Normal	Normal	Normal	Normal	Normal	Normal
Estado	Regular	Regular	Regular	Regular	Regular	Regular	Regular	Regular
Observación	La estructura aparentemente se encuentra en regular estado de conservación y mantenimiento. Nota: La presente tasación no constituye un dictamen estructural, de cimentación o de cualquier otra rama de la ingeniería civil o la arquitectura que no sea objeto de la valuación, por lo tanto, no puede ser utilizado para fines relacionados con esas ramas ni se asume responsabilidad por vicios ocultos u otras características del inmueble.							

UBICACIÓN GEOGRÁFICA

Dirección: Carrera 19 N°19-01 Apto 311 MULTIFAMILIARES JUAN PABLO | JUAN PABLO | Villavicencio | Meta

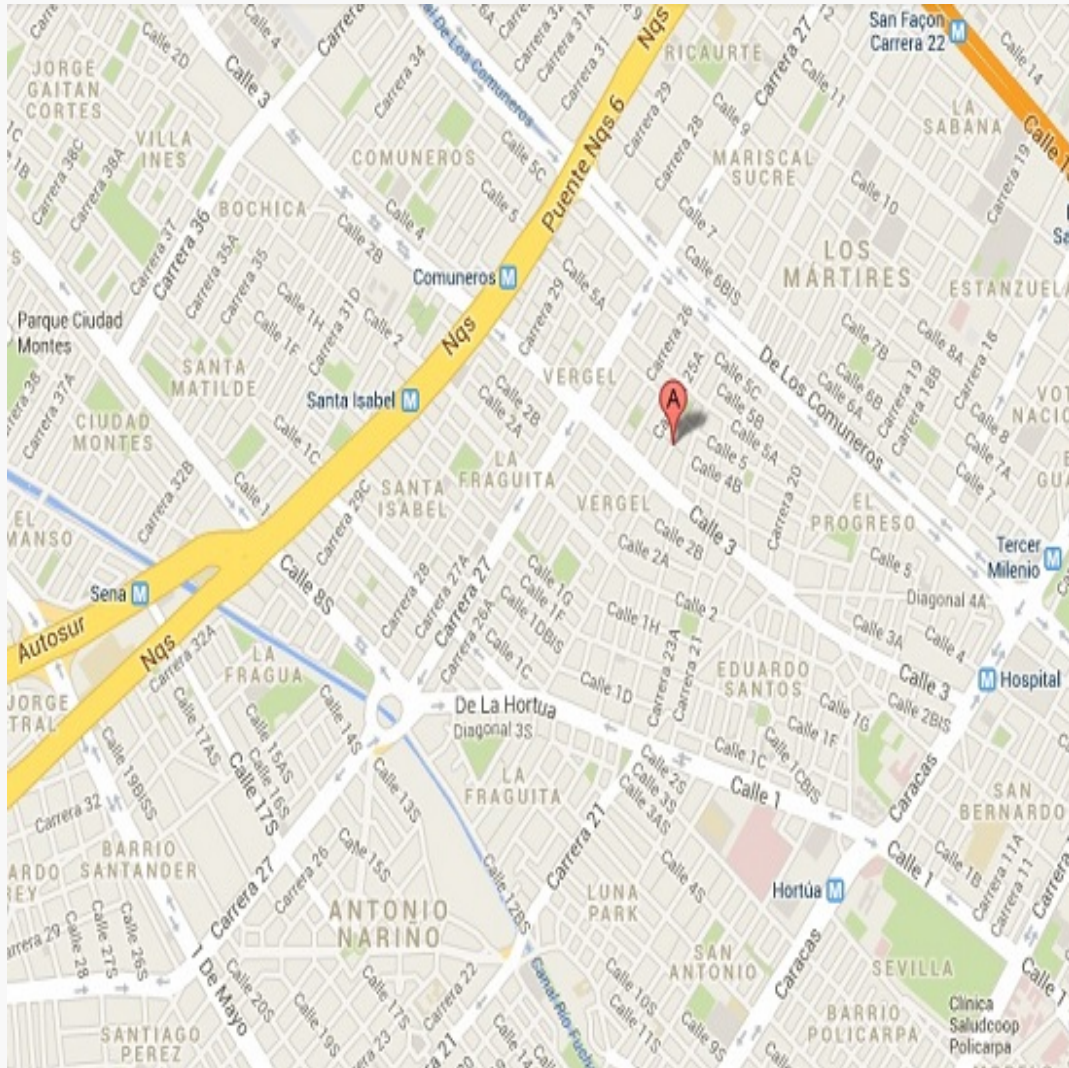
**LATITUD**

MAGNA SIRGAS: 4.134271
GEOGRAFICAS : 4° 8' 3.3756''

LONGITUD

MAGNA SIRGAS: -73.623508
GEOGRAFICAS : 73° 37' 24.6288''

MERCADO

#	DIRECCION	# PISO	VALOR VENTA	NEG	VALOR DEPURADO	# GARAJE	VALOR UNIDAD GARAJE	# DEPOSITO Y OTROS	VALOR DEPOSITO Y OTROS	VALOR M2	TELEFONO
1	Edificio Juan Pablo	7	\$270,000,000	1	\$270,000,000	1	\$0	0	\$0	\$2,454,545.45	3138902652
2	Edificio Juan Pablo	5	\$280,000,000	1	\$280,000,000	1	\$0		\$0	\$2,276,422.76	0
3	Edificio Juan Pablo	3	\$270,000,000	1	\$270,000,000	1	\$0		\$0	\$2,454,545.45	3124356739
4	Edificio Juan Pablo	3	\$180,000,000	1	\$180,000,000		\$0		\$0	\$2,400,000.00	3208010759
Del inmueble		3		.	.	1		0			

#	EDAD	AREA CONSTRUIDA	AREA PRIVADA	FACTOR ACABADOS	FACTOR EDAD	FACTOR PISO	FACTOR TAMANO	FACTOR UBICACION	FACTOR HOMOLOGACION	RESULTADOS
1	26	110	110	1.0	1.0	1.0	1.0	1.0	1	\$2,454,545.45
2	26	123	123	1.0	1.0	1.0	1.0	1.0	1	\$2,276,422.76
3	26	110	110	1.0	1.0	1.0	1.0	1.0	1	\$2,454,545.45
4	26	75	75	1.0	1.0	1.0	1.0	1.0	1	\$2,400,000.00
	26 años									
									PROMEDIO	\$2,396,378.42
									DESV. STANDAR	\$84,002.55
									COEF. VARIACION	3.51%

VALOR MÁXIMO	POR Mt2	\$2,480,380.96	TOTAL	\$223,581,539.78
VALOR MÍNIMO	POR Mt2	\$2,312,375.87	TOTAL	\$208,437,560.87
VALOR TOTAL	\$208,437,482.50			

Observaciones:

Las muestras tomadas para el estudio corresponden a casas del mismo conjunto, ya que cuentan con similitud en acabados, áreas y conservación, adicional se agregan muestras de otros inmuebles del mismo sector ya que tienen similitud en los aspectos antes mencionados, para corroborar el valor ofertado por el proyecto.

Se va adoptar el Valor minimo por el estado de conservacion y teniendo en cuenta que el apto no cuenta con el parqueadero registrado en titulos.

Enlaces:

1-<https://mcarair.com.co/inmueble/apartamento-en-venta/ivan-osklo-villavicencio/6868095>

2-https://apartamento.mercadolibre.com.co/MCO-115695235-apartamento-edificio-juan-pablo-ll-_-JM

PLANO DE DISTRIBUCIÓN

Plano

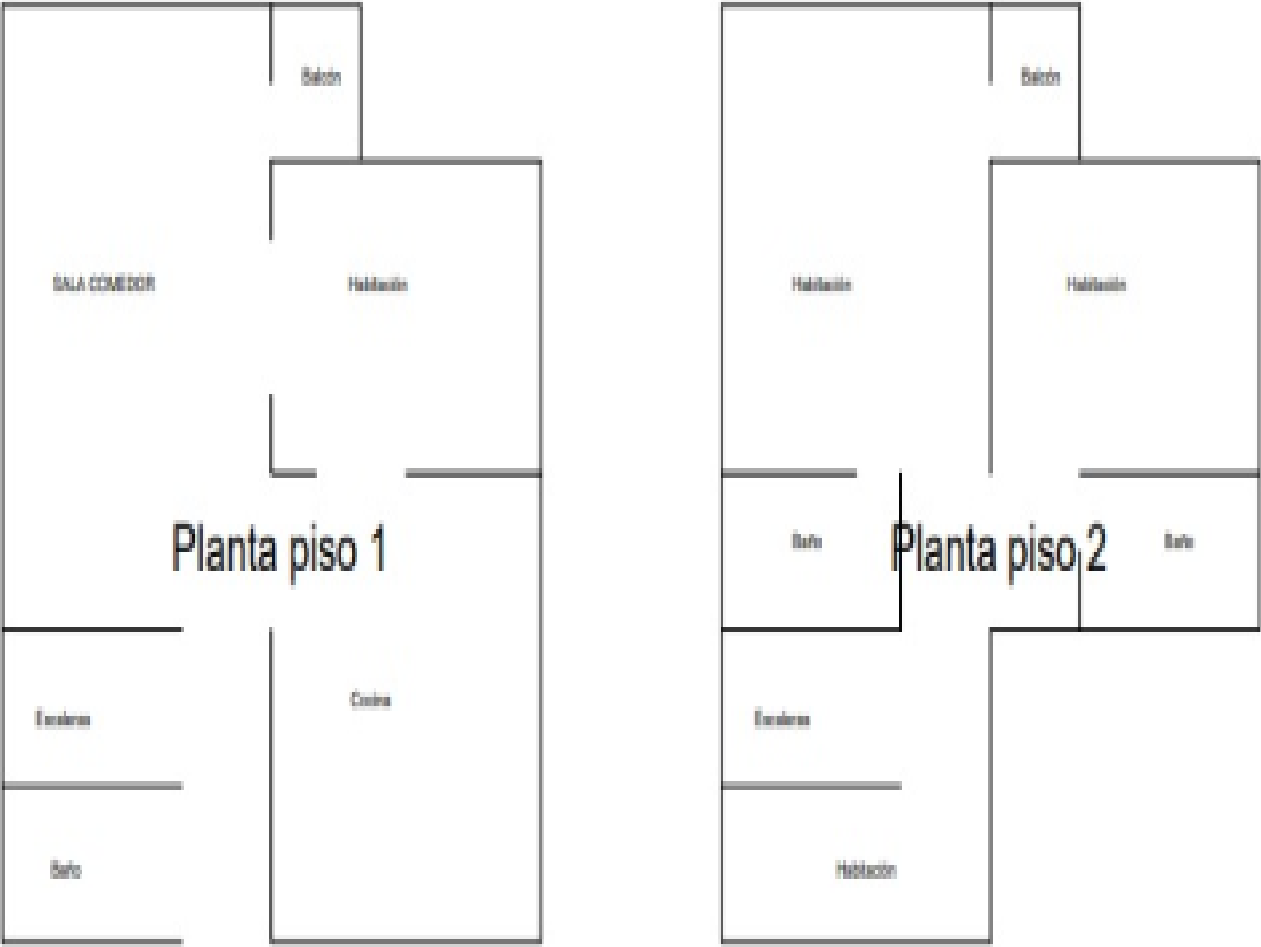

FOTOS 5

Foto Selfie



Vía frente al inmueble



Vía frente al inmueble



Contador de Energia

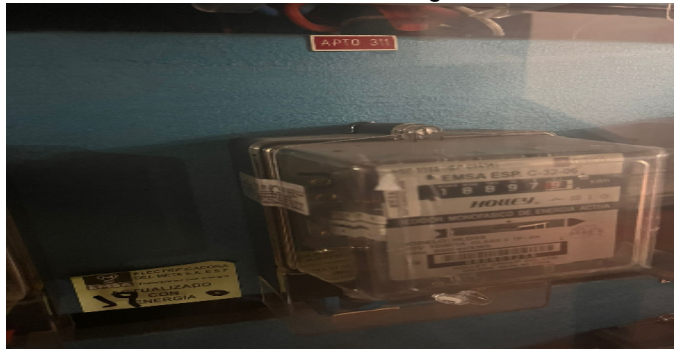

Contador de Agua



Contador de Gas



Fachada del Inmueble



Nomenclatura Inmueble yo Conjunto



FOTOS 5

Nomenclatura del Conjunto



Comedor



Cocina



Zona de Ropas



Escalera



Escalera



Escalera



Escalera



FOTOS 5

Balcón



Balcón



Balcón



Baño Privado



Baño Privado



Habitación 1



Habitación 1



Habitación 2



FOTOS 5

Habitación 2



Habitación 2



Habitación 3



Habitación 4



Baño Social 1



AscensorCJ



PiscinasCJ



Otras Zonas SocialesCJ



FOTOS 5

Otras Zonas SocialesCJ

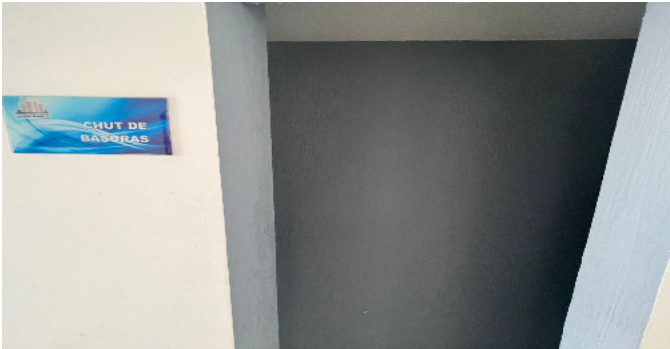
A photograph of a utility bill from EDAV (Empresa de Acueducto y Alcantarillado de Valledupar S.A.). The bill is for the user LINCE GOMEZ HENRY ESTEBAN, with a residential address in K-10 1A ST AP 311, ED. JUAN PABLO II. It includes a table of technical data, a table of charges, and a total amount due of 512,330. The bill also features a barcode and a QR code for payment.

CONSIDERACIONES FINALES PARA EL INFORME DE AVALÚO

VOCABULARIO: PRECIO: Es un término que se utiliza para la cuantía que se solicita, ofrece o paga por un bien o servicio. El precio de venta es un hecho histórico. **COSTO:** es el precio pagado por los bienes y servicios o la cantidad exigida para crear o producir el bien o el servicio. **MERCADO:** un mercado es el entorno en el que se comercializan bienes y servicios entre compradores y vendedores a través de un mecanismo de precios. --- **AVALÚO:** Es el estudio o proceso mediante el cual se estima y documenta el valor de un bien o bien inmueble, servicio, actividad, cosa u objeto, de acuerdo a la apreciación personal expresada por un profesional que cuenta con los conocimientos técnicos, aplique normas y procedimientos generalmente aceptados en esta especialidad. --- **VALOR COMERCIAL:** Es el precio más probable en que se podría comercializar un bien, en las circunstancias prevalecientes a la fecha del avalúo, en un plazo razonable de exposición, en una transacción llevada a cabo entre un oferente y un demandante libre de presiones, bien informados.

ABREVIACIONES: Apartamento: APTO ó AP --- TORRE: TO --- LOTE: LO --- CASA: CS o CA --- AVENIDA: AV --- CALLE: CL --- CARRERA: CRA ó KR--- Diagonal: Diag. --- Conjunto: CJ --- Edificio: ED --- Residencial: Res --- Etapa: ET --- SIN Estrato: SE

----- **METODOLOGÍA:** Para la determinación del valor comercial del inmueble objeto de avalúo, de acuerdo con lo establecido en el **Decreto 1420 del 24 de julio de 1998** y su correspondiente resolución reglamentaria **Resolución 620 del 23 de septiembre de 2008** expedida por el Instituto Geográfico Agustín Codazzi, por la cual se establecen los procedimientos para los avalúos ordenados dentro del marco de la **Ley 388 de 1997:**

1. Método de comparación o de mercado: Es la técnica valuatoria que busca establecer el valor comercial del bien, a partir del estudio de las ofertas o transacciones recientes, de bienes semejantes y comparables al del objeto de avalúo. Tales ofertas o transacciones deberán ser clasificadas, analizadas e interpretadas para llegar a la estimación del valor comercial.

2. Método de capitalización de rentas o ingresos: Es la técnica valuatoria que busca establecer el valor comercial de un bien, a partir de las rentas o ingresos que se puedan obtener del mismo bien, o inmuebles semejantes y comparables por sus características físicas, de uso y ubicación, trayendo a valor presente la suma de los probables ingresos o rentas generadas en la vida remanente del bien objeto de avalúo, con una tasa de capitalización o interés.

3. Método de costo de reposición: Es el que busca establecer el valor comercial del bien objeto de avalúo a partir de estimar el costo total de la construcción a precios de hoy, un bien semejante al del objeto de avalúo, y restarle la depreciación acumulada. Para la depreciación de las construcciones se deben emplear modelos continuos y no los discontinuos o en escalera. Deberá adoptarse un sistema que tenga en cuenta la edad y el estado de conservación, tal como lo establece Fitto y Corvini.

4-) Método o técnica Residual: Es el que busca establecer el valor comercial del bien, normalmente para el terreno, a partir de estimar el monto total de las ventas de un proyecto de construcción, acorde con la reglamentación urbanística vigente y de conformidad con el mercado del bien final vendible, en el terreno objeto de avalúo. Este método (técnica) debe desarrollarse bajo el principio de mayor y mejor uso.

DECLARACION DE CUMPLIMIENTO

El valuador confirma que: el informe de valuación es confidencial para las partes, hacia quien está dirigido o sus asesores profesionales, para el propósito específico del encargo; no se acepta ninguna responsabilidad ante ninguna tercera parte, y el valuador no acepta ninguna responsabilidad por la utilización inadecuada del informe. Se prohíbe la publicación del informe en todo o en parte, o cualquier referencia al mismo, o a las cifras de valuación contenidas en él, o los nombres y afiliación profesional de los valuadores, sin el consentimiento escrito del Valuador. ---- **El profesional que firma** declara que no tiene hoy, ni espera tener en el futuro, interés en la propiedad valorada; ni participación en los usos que se hagan del avalúo, ni con las personas que participen en la operación. Ha inspeccionado el inmueble personalmente y/o su equipo de trabajo con RAA

vigente, y la información es la observada; los inconvenientes y limitaciones que pueda tener el bien y su vecindario, están mencionados. Además, se mantendrá un nivel de confidencialidad, acorde a las exigencias de **Los Rosales Constructora Inmobiliaria S.A.S.** ---No es responsabilidad del valuador, el uso de este informe, para un fin distinto al que fue solicitado. --- **La valuación se llevó a cabo conforme a un código de ética** y normas de conducta. El Valuador ha cumplido los requisitos de formación de su profesión. Se adjunta el registro RAA de evaluador en el presente informe. Las descripciones de hechos presentadas en el informe son correctas hasta donde el Valuador alcanza a conocer. Los análisis y resultados solamente se ven restringidos por las hipótesis y condiciones restrictivas que se describen en el informe.

CONDICIONANTES Y SALVEDADES AL AVALÚO

La compañía valuadora así como el valuador no serán responsables de la veracidad de la información urbanística que afecte o haya afectado el inmueble objeto del predio en el momento de la realización del avalúo. El evaluador deberá dejar consignadas las inconsistencias que observe. --- **La compañía valuadora** así como el valuador no serán responsables de la veracidad de la información y ubicación del bien recibido del solicitante; los antecedentes de propiedad asentados en el presente Avalúo es la contenida en la documentación oficial proporcionada por el solicitante del propio Avalúo y/o propietario del bien a valorar y/o entidad pública o privada solicitante del avalúo, la cual asumimos como correcta y se recibe de buena fe. Entre ella, podemos mencionar la escritura de propiedad o propiedad horizontal, certificado de libertad y tradición, entre otros. --- **El presente Avalúo es de USO exclusivo del(os) solicitante(s)** para el destino o propósito expresado en el mismo, por lo que no podrá ser utilizado para fines distintos. --- **La presente tasación no constituye un dictamen estructural, de cimentación, de hidrología, de suelos, de sismología,** o de cualquier otra rama de la ingeniería civil o la arquitectura, por lo tanto, no puede ser utilizado para fines relacionados con esas ramas ni se asume responsabilidad por vicios ocultos u otras características del inmueble que no puedan ser apreciadas en una visita normal de inspección física para efectos de tasación. Incluso cuando se aprecien algunas características que puedan constituir anomalías con respecto al estado de conservación normal -según la vida útil consumida- de un inmueble o a su estructura, el valuador no asume mayor responsabilidad que así indicarlo cuando son detectadas, ya que aunque se presenten estados de conservación malos o ruinosos, es obligación del perito realizar la tasación según los criterios y normas vigentes y aplicables según el propósito del mismo. -- **No se han tenido** en cuenta en la elaboración del presente informe, posibles contingencias o afectaciones de orden jurídico, tales como: Titulación, Modos de Adquisición de Dominio, limitaciones de dominio, Contratos de Tenencia, Demandas Pendientes y en general cualquier asunto de carácter legal. El valor asignado se entiende como valor presente del inmueble tal y como se encontraba al momento de efectuar la visita de inspección. **Por tales motivos, el presente avalúo, no representa en ninguno de los casos un estudio de títulos.** --- Los valores comerciales asignados a los inmuebles, tienen que ver directamente con el área determinada en los documentos públicos suministrados por el interesado y/o áreas susceptibles de legalizar de acuerdo a la normatividad aplicable. --**Vigencia del avalúo: decretos 1420/1998 y 422/2000**, expedidos por el Ministerio de Hacienda y Crédito Público y ministerio de Desarrollo Económico, el presente avalúo tiene una **vigencia de un año**, contado desde la fecha expedición, siempre y cuando las condiciones físicas, intrínsecas, extrínsecas y normativas del inmueble valuado, no sufran cambios significativos, así como tampoco se presenten variaciones representativas del mercado inmobiliario comparable. Por otra parte, el **Decreto 145/2000**, "por medio del cual se establecen las condiciones de los créditos de vivienda individual a largo plazo, el avalúo practicado para tal fin, debe encontrarse dentro de los **seis (6) meses** anteriores al otorgamiento del crédito" --- **FAVORABILIDAD:** La finalidad de un proceso valuatorio, es dar valor, por tal motivo cuando se da un concepto de favorabilidad, este está sujeto al cumplimiento de las políticas exigidas por la entidad a la que se le está dirigiendo el avalúo, la cual establece los requisitos para dar un concepto, de acuerdo a los requerimientos internos de dicha entidad. La favorabilidad es un concepto independiente al valor del avalúo, el cual no se afecta por dicho concepto. NO es responsabilidad del perito y/o de Los Rosales dicho concepto, el cual se aporta de buena fe, es responsabilidad de a quien se dirige el avalúo verificar de acuerdo a sus políticas.

FINAL DEL INFORME AVALÚO AD_PRG_2023_865007



PIN de Validación: b6e00ad3



Corporación Autorregulador Nacional de Avaluadores - ANA

NIT: 900796614-2

Entidad Reconocida de Autorregulación mediante la Resolución 20910 de 2016 de la Superintendencia de Industria y Comercio

El señor(a) JORGE DIEGO NAVARRO MACHADO, identificado(a) con la Cédula de ciudadanía No. 1018491226, se encuentra inscrito(a) en el Registro Abierto de Avaluadores, desde el 11 de Abril de 2018 y se le ha asignado el número de avaluador AVAL-1018491226.

Al momento de expedición de este certificado el registro del señor(a) JORGE DIEGO NAVARRO MACHADO se encuentra **Activo** y se encuentra inscrito en las siguientes categorías y alcances:

Categoría 1 Inmuebles Urbanos

Alcance

- Casas, apartamentos, edificios, oficinas, locales comerciales, terrenos y bodegas situados total o parcialmente en áreas urbanas, lotes no clasificados en la estructura ecológica principal, lotes en suelo de expansión con plan parcial adoptado.

Fecha de inscripción
11 Abr 2018

Regimen
Régimen de Transición

Fecha de actualización
10 Dic 2019

Regimen
Régimen Académico

Categoría 2 Inmuebles Rurales

Alcance

- Terrenos rurales con o sin construcciones, como viviendas, edificios, establos, galpones, cercas, sistemas de riego, drenaje, vías, adecuación de suelos, pozos, cultivos, plantaciones, lotes en suelo de expansión sin plan parcial adoptado, lotes para el aprovechamiento agropecuario y demás infraestructura de explotación situados totalmente en áreas rurales.

Fecha de inscripción
20 Dic 2019

Regimen
Régimen Académico

Categoría 3 Recursos Naturales y Suelos de Protección

Alcance

- Bienes ambientales, minas, yacimientos y explotaciones minerales. Lotes incluidos en la estructura ecológica principal, lotes definidos o contemplados en el Código de recursos Naturales Renovables y daños ambientales.

Fecha de inscripción
20 Dic 2019

Regimen
Régimen Académico



PIN de Validación: b6e00ad3



Categoría 6 Inmuebles Especiales

Alcance

- Incluye centros comerciales, hoteles, colegios, hospitales, clínicas y avance de obras. Incluye todos los inmuebles que no se clasifiquen dentro de los numerales anteriores.

Fecha de inscripción
20 Dic 2019

Regimen
Régimen Académico

Categoría 11 Activos Operacionales y Establecimientos de Comercio

Alcance

- Revalorización de activos, inventarios, materia prima, producto en proceso y producto terminado. Establecimientos de comercio.

Fecha de inscripción
11 Abr 2018

Regimen
Régimen Académico

Categoría 12 Intangibles

Alcance

- Marcas, patentes, secretos empresariales, derechos autor, nombres comerciales, derechos deportivos, espectro radioeléctrico, fondo de comercio, prima comercial y otros similares.

Fecha de inscripción
12 Mar 2020

Regimen
Régimen Académico

Categoría 13 Intangibles Especiales

Alcance

- Daño emergente, lucro cesante, daño moral, servidumbres, derechos herenciales y litigiosos y demás derechos de indemnización o cálculos compensatorios y cualquier otro derecho no contemplado en las clases anteriores.

Fecha de inscripción
20 Dic 2019

Regimen
Régimen Académico



PIN de Validación: b6e00ad3



<https://www.raa.org.co>



Adicionalmente, ha inscrito las siguientes certificaciones de calidad de personas (Norma ISO 17024) y experiencia:

- Certificación expedida por Registro Nacional de Avaluadores R.N.A, en la categoría Inmuebles Urbanos con el Código URB-0813, vigente desde el 01 de Octubre de 2017 hasta el 31 de Octubre de 2021, inscrito en el Registro Abierto de Avaluadores, en la fecha que se refleja en el anterior cuadro.

NOTA: LA FECHA DE VIGENCIA DE LOS DOCUMENTOS ACÁ RELACIONADOS, ES INDEPENDIENTE DE LA VIGENCIA DE ESTE CERTIFICADO Y DIFERENTE DE LA VIGENCIA DE INSCRIPCIÓN EN EL RAA

Los datos de contacto del Avaluador son:

Ciudad: VILLAVICENCIO, META

Dirección: CARRERA 33A NO. 40 - 50 OFICINA 404

Teléfono: 3175128014

Correo Electrónico: jdnm_96@outlook.com

Títulos Académicos, Certificados de Aptitud Ocupacional y otros programas de formación:

Profesional en Negocios Internacionales - Universidad Santo Tomás.

Especialista en Avalúos y Gestión Territorial - Universidad Santo Tomás

Que revisados los archivos de antecedentes del Tribunal Disciplinario de la ERA Corporación Autorregulador Nacional de Avaluadores - ANA; no aparece sanción disciplinaria alguna contra el(la) señor(a) JORGE DIEGO NAVARRO MACHADO, identificado(a) con la Cédula de ciudadanía No. 1018491226.

El(la) señor(a) JORGE DIEGO NAVARRO MACHADO se encuentra al día con el pago sus derechos de registro, así como con la cuota de autorregulación con Corporación Autorregulador Nacional de Avaluadores - ANA.

Con el fin de que el destinatario pueda verificar este certificado se le asignó el siguiente código de QR, y puede escanearlo con un dispositivo móvil u otro dispositivo lector con acceso a internet, descargando previamente una aplicación de digitalización de código QR que son gratuitas. La verificación también puede efectuarse ingresando el PIN directamente en la página de RAA <http://www.raa.org.co>. Cualquier inconsistencia entre la información acá contenida y la que reporte la verificación con el código debe ser inmediatamente reportada a Corporación Autorregulador Nacional de Avaluadores - ANA.



PIN DE VALIDACIÓN

b6e00ad3

El presente certificado se expide en la República de Colombia de conformidad con la información que reposa en el Registro Abierto de Avaluadores RAA., a los un (01) días del mes de Marzo del 2023 y tiene vigencia de 30 días



PIN de Validación: b6e00ad3



<https://www.raa.org.co>



calendario, contados a partir de la fecha de expedición.

Firma: _____

Alexandra Suarez
Representante Legal