



QR validez del avalúo



**AVALÚOS - CONSTRUCTORA - INTERVENTORIA**  
**Informe de Valuación de un Inmueble de uso**

**Vivienda**

**Urbano**

**AVALUO: LRCAJA-1106738686**

<b>Fecha del avalúo</b>		<b>Fecha de visita</b>	25/02/2023
<b>Dirigido a</b>	Caja Promotora de Vivienda Militar y de Policía		
<b>Dirección</b>	CASA LOTE 3 MANZANA 7 SECTOR 8, URBANIZACION LA UNION		
<b>Barrio</b>	La Union		
<b>Ciudad</b>	Lerida		
<b>Departamento</b>	Tolima		
<b>Propietario</b>	Bolívar Rodriguez Helena Maryori		

MIEMBROS DE LA LONJA DE BOGOTÁ-Oficina: Cl 151 #18A-34 OF. 505 Bogotá; PBX: 6019159007 Ext. 101  
Página web: [www.losrosales.com](http://www.losrosales.com) Email: [avaluos@losrosales.com](mailto:avaluos@losrosales.com)  
Bogotá D.C.-COLOMBIA



## AVALÚOS - CONSTRUCTORA - INTERVENTORIA

Bogotá D.C.,

Señor(es):

**Caja Promotora de Vivienda Militar y de Policía**

Avalúo solicitado por: PEDRO LUIS WALTERO BARBOSA

Ciudad

Apreciado(s) Señor(es)

Atendiendo su amable solicitud, adjunto a la presente le estamos enviando el informe de Valuación correspondiente al Valor de Mercado del bien inmueble de propiedad de **Bolívar Rodríguez Helena Maryori** ubicado en la CASA LOTE 3 MANZANA 7 SECTOR 8, URBANIZACION LA UNION La Union, de la ciudad de Lerida.

Para la determinación del valor comercial del inmueble objeto de avalúo, de acuerdo con lo establecido en el Decreto 1420 del 24 de julio de 1998 y su correspondiente resolución reglamentaria Resolución 620 del 23 de septiembre de 2008 expedida por el Instituto Geográfico Agustín Codazzi, por la cual se establecen los procedimientos para los avalúos ordenados dentro del marco de la Ley 388 de 1997.

Según los criterios analizados, nuestro Avalúo arrojó un valor de \$190,120,000.00 pesos m/cte (Ciento noventa millones ciento veinte mil).

Atentamente,

**Los Rosales Constructora Inmobiliaria S.A.S.**

LIQUIDACIÓN

VALOR COMERCIAL

Tipo de Área	Descripción	Área	Unidad	Valor unitario	%	Valor total
Area de Terreno	Terreno	200.00	M2	\$291,500.00	30.66%	\$58,300,000.00
Area Construida	Primer Piso	130.00	M2	\$1,014,000.00	69.34%	\$131,820,000.00
TOTALES					100%	\$190,120,000.00

Valor en letras  
Ciento noventa millones ciento veinte mil Pesos Colombianos

Perito actuante



ALEXANDER ARÉVALO RIVERA  
RAA Nro: AVAL-93385092  
C.C: 93385092

VALORES/TIPO DE AREA.			INFORMACIÓN UVR	
	Terreno	Construcción	Valor UVR	1
Integral	0	0	Valor del avalúo en UVR	190,120,000.00
Proporcional	0	0	Valor asegurable	0
% valor proporcional		100	Tiempo esperado comercialización	18
Calificación garantía				
Observación calificación				
Observación				

GENERAL					
Código	LRCAJA-1106738686	Propósito	Modelo 8-14	Tipo avalúo	valor comercial
Datos del dirigido a:					
Dirigido A	Caja Promotora de Vivienda Militar y de Policía				
Tipo identificación	NIT.	Documento	NIT 860021967-7	Email	
Datos del solicitante:					
Solicitante	PEDRO LUIS WALTERO BARBOSA				
Tipo identificación	C.C.	Documento	1106738686	Teléfono	3134980437
Email	pedro.waltero2795@correo.policia.gov.co,pedro.waltero@hotmail.com				
Datos del propietario:					
Propietario	Bolívar Rodríguez Helena Maryori				
Tipo identificación	C.C.	Documento	52657084	Ocupante	Arrendatario
Datos del inmueble objeto de avalúo:					
Dirección	CASA LOTE 3 MANZANA 7 SECTOR 8, URBANIZACION LA UNION				
Conjunto					
Ciudad	Lerida	Departamento	Tolima	Estrato	2
Sector	Urbano	Barrio	La Union	Condiciones PH	Terreno – Construcción
Tipo Inmueble	Casa	Tipo subsidio	N/A	Sometido a PH	No
Observación	Predio localizado al sur del municipio de Lérida, se accede al mismo partiendo por la vía nacional que conduce de Lérida hacia Venadillo hasta la Avenida segunda Sur, desvío a mano derecha hasta la segunda glorieta donde se toma dicha avenida en sentido occidente-orienta hasta la cancha sintética de fútbol, desvío a mano derecha hasta la manzana 7 del barrio La Union.				

CARACTERISTICAS GENERALES

Uso actual	Vivienda	Piso inmueble	1		
Clase inmueble	Unifamiliar	Otro		Método evaluación	METODO MERCADO Y REPOSICION
Justificación de Metodología	<p>Para la determinación del valor comercial del inmueble objeto de avalúo, de acuerdo con lo establecido en el <b>Decreto 1420 del 24 de julio de 1998</b> y su correspondiente resolución reglamentaria <b>Resolución 620 del 23 de septiembre de 2008</b> expedida por el Instituto Geográfico Agustín Codazzi, por la cual se establecen los procedimientos para los avalúos ordenados dentro del marco de la <b>Ley 388 de 1997</b>; <b>se utiliza el siguiente (s) método(s):</b></p> <p><b>MÉTODO DE COMPARACIÓN O DE MERCADO:</b> Es la técnica valuatoria que busca establecer el valor comercial del bien, a partir del estudio de las ofertas o transacciones recientes, de bienes semejantes y comparables al del objeto de avalúo. Tales ofertas o transacciones deberán ser clasificadas, analizadas e interpretadas para llegar a la estimación del valor comercial.</p> <p><b>MÉTODO DE COSTO DE REPOSICIÓN:</b> Es el que busca establecer el valor comercial del bien objeto de avalúo a partir de estimar el costo total de la construcción a precios de hoy, un bien semejante al del objeto de avalúo, y restarle la depreciación acumulada. Para la depreciación de las construcciones se deben emplear modelos continuos y no los discontinuos o en escalera. Deberá adoptarse un sistema que tenga en cuenta la edad y el estado de conservación, tal como lo establece Fitto y Corvini.</p>				
ÁREAS JURÍDICAS			UND	VALOR	
AREA DE TERRENO			M2	200.00	
AREA CONSTRUIDA			M2	49.00	
ÁREAS CATASTRAL			UND	VALOR	
AREA DE TERRENO			M2	200.00	
AREA CONSTRUIDA			M2	49.00	
AVALUO CATASTRAL 2023			PESOS	6164000	
ÁREAS MEDIDAS EN VISITA			UND	VALOR	
AREA DE TERRENO			M2	200.00	
AREA PISO 1			M2	130.00	
ÁREAS POR NORMA				VALOR	
Indice ocupación			N/A	0	
Indice construcción			N/A	0	
Forma Geometrica	Rectangular	Frente	10.00		
Fondo	20.00	Relación frente fondo	1:2		
Perspectivas de valorización	De acuerdo a las condiciones del sector y a la dinámica de mercado del mismo, se consideran perspectivas de valoración medias				
Actualidad	No se observó actividad edificadora en su entorno inmediato.				

<b>edificadora</b>	
<b>Comportamiento Oferta y Demanda</b>	Del análisis del segmento del mercado relativo a los inmuebles comparables con el que se valora se deduce que la oferta en la zona es media, y se considera que la demanda es media.

REGLAMENTACION URBANISTICA	
Acuerdo Decreto	Acuerdo 013 del 1 octubre 2003, EOT Lerida Tolima
Area Del Lote	200.00
Forma Del Lote	Rectangular
Topografia	Plana
# Unidades Predios(Predios subdivididos fisicamente)	1
Clasificacion Del Suelo	Urbano
Uso Principal Norma	Residencial Primario
Amenaza Riesgo Movimiento en masa	Riesgo bajo
Observaciones Reglamentación urbanística:	

INFORMACIÓN JURÍDICA

ESCRITURAS

Nro. escritura	Tipo	Fecha	Notaria	Ciudad
379	EscrituraDePropiedad	19/07/216	Única	Lerida

MATRÍCULAS

Nro. Matrícula	Fecha	Cédula catastral	Detalle
352-10743	02/02/2023	73408010200990003000	Clf Casa

Observación

GARAJES Y DEPOSITOS

INFORMACIÓN GARAJES

Número	Tipo	Matrícula	Area(mts 2)	Unidad	Capacidad	Forma	Cubierto	Servidumbre	Total Garajes
	Integral a la casa		43.47	Mt2	Doble	Lineal	Si	No	1

Observación

DEL ENTORNO

SERVICIOS PÚBLICOS			AMOBILAMIENTO URBANO		
	Sector	Inmueble		Sector	
Energía	SI	SI	Alumbrado	SI	
Acueducto	SI	SI	Arborizacion	SI	
Alcantarillado	SI	SI	Alamedas	NO	
Gas	SI	SI	Ciclo rutas	NO	
CARACTERISTICAS					
Uso predominante	Residencial	Área de actividad	Residencial.	Demanda / Interés	Media

Estrato	2	Barrio legal	Si	Topografia	Plana
Transporte	Bueno	Condiciones de salubridad	Bueno		
EQUIPAMIENTO			VIAS, ANDENES Y SARDINELES		
	Nivel	Nivel Distancia		Sector	Conservación
Zonas recreativas	Bueno	0-100	Andenes	SI	Bueno
Áreas verdes	Bueno	0-100	Sardineles	SI	Bueno
Estacionamiento	Bueno	300-400	Vías pavimentadas	SI	Bueno
Asistencial	Muy Bueno	0-100	Tipo de vía	Asfaltada.	
Escolar	Bueno	100-200			
Comercial	Bueno	100-200			
IMPACTO AMBIENTAL					
Aire	NO	Basura	NO	Inseguridad	NO
Ruido	NO	Aguas	NO	Otro	NO
Observación:	El sector catastralmente se encuentra delimitado por manzanas bien determinadas y vías pavimentadas. Se observa en el sector Hospital Reina Sofía, estación de bomberos, sede de la Cruz Roja, Estadio Municipal y sedes de universidades.				

## ESTRUCTURA

<b>Estado de la conservación</b>	Bueno	<b>Estructura</b>	Tradicional	<b>Estructura reforzada</b>	SI
<b>Material construcción</b>	concreto reforzado	<b>Tipo estructura</b>	pórticos		
<b>Daños por Sismos</b>	No disponibles	<b>Ajustes sismos resistentes</b>	SI	<b>Cubierta</b>	teja de fibrocemento
<b>Fachada</b>	pañete y pintura	<b>Ancho fachada</b>	Mayor 9 metros	<b>Irregularidad planta</b>	No
<b>Irregularidad altura</b>	No	<b>Tipología vivienda</b>	Casa Continua	<b>Otro tipología vivienda</b>	
<b>Año construcción</b>	2016	<b>Edad Inmueble</b>	7 años	<b>Vida útil</b>	100
<b>Estado construcción</b>	Usada	<b>%Avance</b>	100		
<b>Licencia construcción</b>	Resolución administrativa No 080 del 28 de septiembre 2016				
<b>Observación</b>	Se anexa la licencia de construcción expedida por la secretaría de planeación de Lérica Tolima. Resolución administrativa 080 del 28 de septiembre del 2016. Por medio de la cual se concede una licencia de construcción No 023/2016.				

## DEPENDENCIAS

### INFORMACIÓN DEPENDENCIAS

<b>Sala</b>	1	<b>Comedor</b>	1	<b>Cocina</b>	Sencilla
<b>Baños Sociales</b>	1	<b>Patio interior</b>	1	<b>Habitaciones</b>	3
<b>Closet</b>	0	<b>Baños privados</b>	1	<b>Estar</b>	1
<b>Bodega</b>	0	<b>Estudio</b>	1	<b>Cuarto servicio</b>	0
<b>Baños servicio</b>	0	<b>Zona ropas</b>	1	<b>Local</b>	0

Balcón	0	Jardin	No	Zona verde	No
Oficina	0	Ventilación	Bueno	Iluminación	Bueno
Observación	Casa. Consta de: sala: 1, Comedor: 1, Cocina: Sencilla, Baño social: 1, Patio interior: 1, Habitaciones: 3, Closet: 0, Baño privado: 1, Estar: 1, Bodega: 0, Estudio: 1, Cuarto servicio: 0, Baño servicio: 0, Zona ropas: 1, Local: 0, Balcón: 0, Jardín: No, Zona verde: No, Oficina: 0, Ventilación: Bueno, Iluminación: Bueno				

ACABADOS

	Sala	Comedor	Cocina	Baño	Piso	Techo	Muro	Carpintería
Calidad	Normal	Normal	Normal	Normal	Normal	Normal	Normal	Normal
Estado	Bueno.	Bueno.	Bueno.	Bueno.	Bueno.	Bueno.	Bueno.	Bueno.
Observación	Se observan paredes pañetadas y pintadas, pisos en cerámica en todas las de pendencias, cocina sencilla con mesón en policuarzo con lavaplatos empotrado, muebles superior e inferior en madera aglomerada y paredes enchapadas; baños con paredes y pisos enchapados, patio semi cubierto con tejas de fibrocemento sobre cerchas metálicas, piso en baldosa tráfico pesado, zona de ropas con punto para lavadora y alberca enchapada por dentro y fuera; terraza cubierta con cerramiento en paredes a baja altura y rejas metálicas, piso en cerámica y cubierta en fibrocemento. cubierta general del predio en tejas de fibrocemento sobre cerchas metálicas y cielo raso en icopor; puertas de habitaciones y baños en madera, puertas de acceso, patio y terraza al igual que ventanas metálicas y ornamentadas.							

## UBICACIÓN GEOGRÁFICA

**Dirección:** CASA LOTE 3 MANZANA 7 SECTOR 8, URBANIZACION LA UNION | La Union | Lerida | Tolima

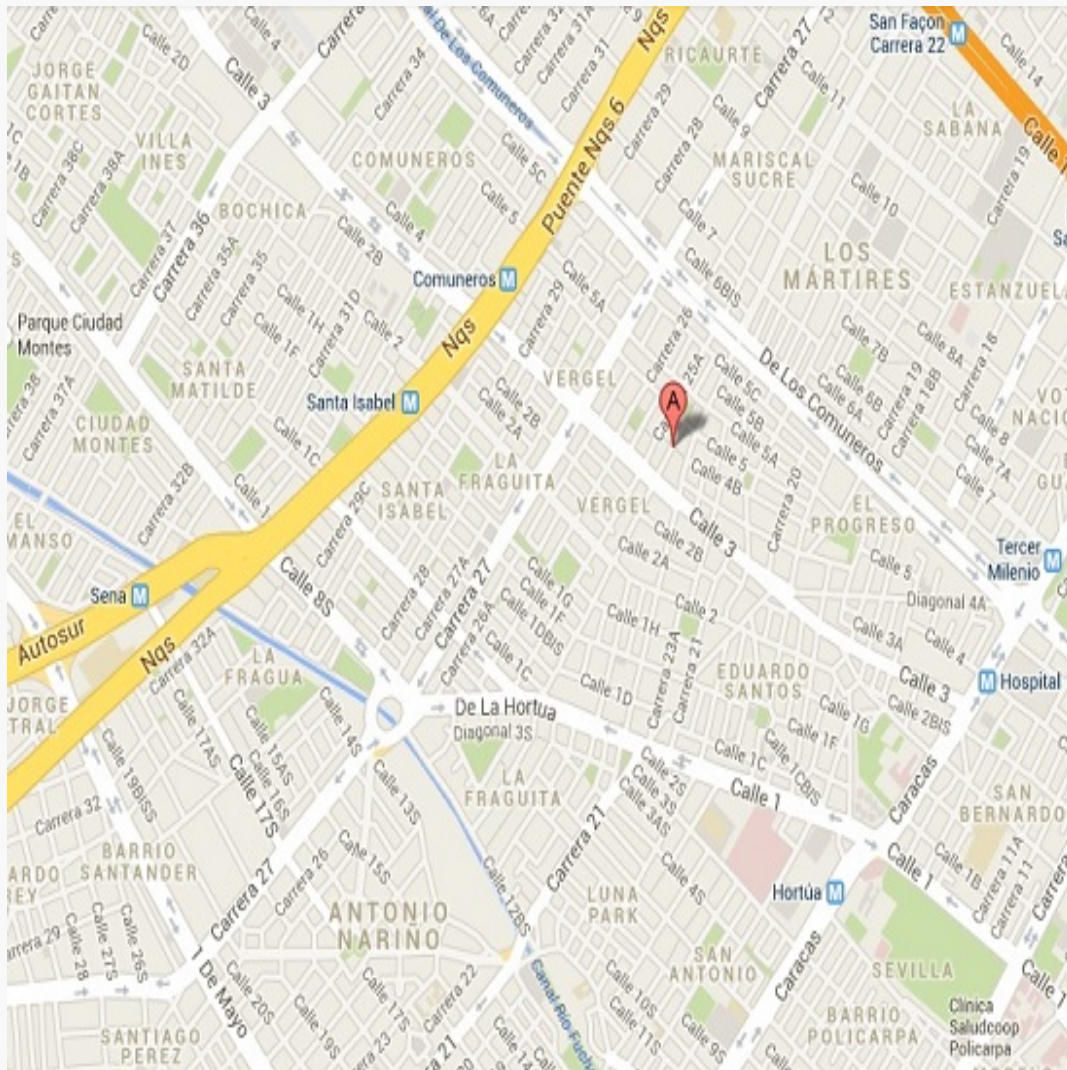
**LATITUD**

MAGNA SIRGAS: 4.853816

GEOGRAFICAS : 4° 51' 13.7376''

## LONGITUD

MAGNA SIRGAS: -74.913017

GEOGRAFICAS : 74° 54' 46.8606''

MERCADO

#	DIRECCION	VALOR VENTA	NEG	VALOR DEPURADO	TELEFONO	TERRENO M2	TAMANO CONSTRUCCI ON M2	VALOR CONSTRUCCION M2	VALOR CONSTRUCCION
1	Lote Urbanizable B/ San Luis	\$20,000,000	1.0	\$20,000,000	310 2018162	72.00		\$0	\$0
2	Casa B/ Adra Ofasa	\$130,000,000	0.98	\$127,400,000	310 7732380	200.00	72.00	\$880,000	\$63,360,000
3	Casa B/ Adra Ofasa	\$180,000,000	0.98	\$176,400,000	311 5253994	200.00	95.00	\$1,180,000	\$112,100,000
4	Casa B/ La Paz	\$140,000,000	0.98	\$137,200,000	314 3934798	116.00	90.00	\$1,150,000	\$103,500,000
Del inmueble						200.00	130.00		

#	TOTAL SIN CONSTRUCCION	TERRENO M2	FACTOR TAMANO	FACTOR UBICACION	FACTOR HOMOLOGADO	RESULTADOS
1	\$20,000,000	\$277,778	0.98	1.02	1.00	\$277,667
2	\$64,040,000	\$320,200	1.0	0.95	0.95	\$304,190
3	\$64,300,000	\$321,500	1.0	0.95	0.95	\$305,425
4	\$33,700,000	\$290,517	0.98	0.98	0.96	\$279,013
					PROMEDIO	\$291,573.61
					DESV. STANDAR	\$15,299.37
					COEF. VARIACION	5.25%

TERRENO	ADOPTADOM2	\$291,500.00	AREA	200.00	TOTAL	\$58,300,000.00
CONSTRUCCION	ADOPTADOM2	\$1,014,000.00	AREA	130.00	TOTAL	\$131,820,000.00
VALOR TOTAL	\$190,120,000.00					

Observaciones:
Enlaces:

REPOSICION

Depreciación Fitto y Corvini

Area construida total	130.00
Area construida vendible	130.00
Valor M2 construido	\$1,348,000
Valor reposición M2	\$175,240,000
Valor reposición presupuesto M2	\$1,348,000
Fuente	Revista Construdata No 205
Factor ajuste %	15 %
Valor reposición M2 ajustado	\$1,145,800
Calificación estado conservación	2.5
Vida útil	100
VetusTez	7
Edad en % de vida útil	7 %
Fito y corvin %	11.53 %
Valor reposición depreciado	\$1,013,689
Valor adoptado depreciado	\$1,014,000
Valor total	\$131,820,000

## FOTOS

Foto Selfie



Foto Selfie



Vía frente al inmueble



Vía frente al inmueble



Entorno



Contador de Energia



Contador de Agua



Contador de Gas



## FOTOS

Vista Inmueble Contiguo



Vista Inmueble Contiguo



Fachada del Inmueble



Fachada del Inmueble



Fachada del Inmueble



Nomenclatura Inmueble y/o Conjunto



Sala Comedor



Sala Comedor



## FOTOS

Sala Comedor



Cocina



Cocina



Zona de Ropas



Patio Interior



Zona de Ropas



Patio Interior



Estudio



## FOTOS

Estudio



Puerta Hab. principal



Hall o Estar de Habitaciones



Habitación Principal



Habitación Principal



Habitación Principal

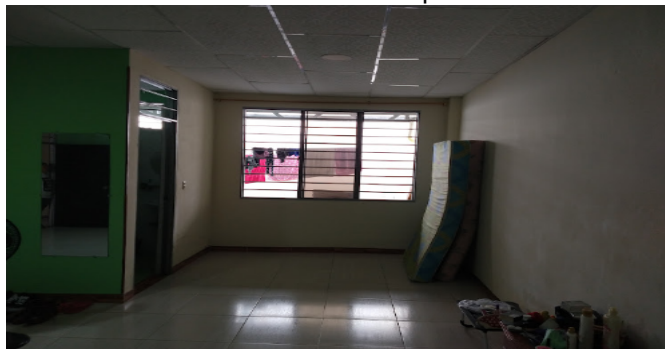

Habitación Principal



Baño Privado



## FOTOS

Baño Privado



Habitación 2

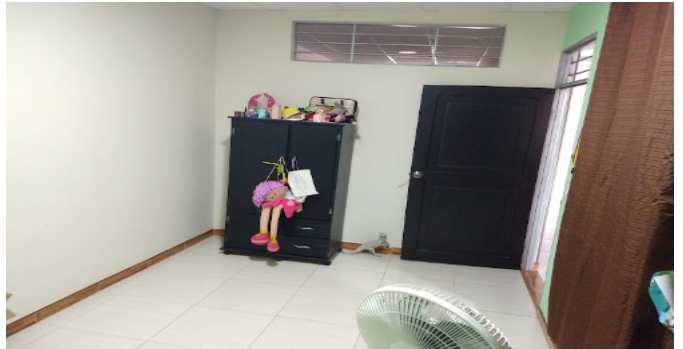

Habitación 2



Habitación 3



Habitación 3



Baño Social 1



Baño Social 1



Terraza Inmueble



## FOTOS

Terraza Inmueble



Garaje



Garaje



Garaje



Otras Zonas Sociales-CJ



## CONSIDERACIONES FINALES PARA EL INFORME DE AVALÚO

**VOCABULARIO:** **PRECIO:** Es un término que se utiliza para la cuantía que se solicita, ofrece o paga por un bien o servicio. El precio de venta es un hecho histórico. **COSTO:** es el precio pagado por los bienes y servicios o la cantidad exigida para crear o producir el bien o el servicio. **MERCADO:** un mercado es el entorno en el que se comercializan bienes y servicios entre compradores y vendedores a través de un mecanismo de precios. --- **AVALÚO:** Es el estudio o proceso mediante el cual se estima y documenta el valor de un bien o bien inmueble, servicio, actividad, cosa u objeto, de acuerdo a la apreciación personal expresada por un profesional que cuenta con los conocimientos técnicos, aplique normas y procedimientos generalmente aceptados en esta especialidad. --- **VALOR COMERCIAL:** Es el precio más probable en que se podría comercializar un bien, en las circunstancias prevalecientes a la fecha del avalúo, en un plazo razonable de exposición, en una transacción llevada a cabo entre un oferente y un demandante libre de presiones, bien informados.

**ABREVIACIONES:** **Apartamento:** APTO ó AP --- **TORRE:** TO --- **LOTE:** LO --- **CASA:** CS o CA --- **AVENIDA:** AV --- **CALLE:** CL --- **CARRERA:** CRA ó KR--- **Diagonal:** Diag. --- **Conjunto:** CJ --- **Edificio:** ED --- **Residencial:** Res --- **Eta**

----- **METODOLOGÍA:** Para la determinación del valor comercial del inmueble objeto de avalúo, de acuerdo con lo establecido en el **Decreto 1420 del 24 de julio de 1998** y su correspondiente resolución reglamentaria **Resolución 620 del 23 de septiembre de 2008** expedida por el Instituto Geográfico Agustín Codazzi, por la cual se establecen los procedimientos para los avalúos ordenados dentro del marco de la **Ley 388 de 1997:**

**1. Método de comparación o de mercado:** Es la técnica valuatoria que busca establecer el valor comercial del bien, a partir del estudio de las ofertas o transacciones recientes, de bienes semejantes y comparables al del objeto de avalúo. Tales ofertas o transacciones deberán ser clasificadas, analizadas e interpretadas para llegar a la estimación del valor comercial.

**2. Método de capitalización de rentas o ingresos:** Es la técnica valuatoria que busca establecer el valor comercial de un bien, a partir de las rentas o ingresos que se puedan obtener del mismo bien, o inmuebles semejantes y comparables por sus características físicas, de uso y ubicación, trayendo a valor presente la suma de los probables ingresos o rentas generadas en la vida remanente del bien objeto de avalúo, con una tasa de capitalización o interés.

**3. Método de costo de reposición:** Es el que busca establecer el valor comercial del bien objeto de avalúo a partir de estimar el costo total de la construcción a precios de hoy, un bien semejante al del objeto de avalúo, y restarle la depreciación acumulada. Para la depreciación de las construcciones se deben emplear modelos continuos y no los discontinuos o en escalera. Deberá adoptarse un sistema que tenga en cuenta la edad y el estado de conservación, tal como lo establece Fitto y Corvini.

**4-) Método o técnica Residual:** Es el que busca establecer el valor comercial del bien, normalmente para el terreno, a partir de estimar el monto total de las ventas de un proyecto de construcción, acorde con la reglamentación urbanística vigente y de conformidad con el mercado del bien final vendible, en el terreno objeto de avalúo. Este método (técnica) debe desarrollarse bajo el principio de mayor y mejor uso.

## DECLARACION DE CUMPLIMIENTO

**El valuador confirma que:** el informe de valuación es confidencial para las partes, hacia quien está dirigido o sus asesores profesionales, para el propósito específico del encargo; no se acepta ninguna responsabilidad ante ninguna tercera parte, y el valuador no acepta ninguna responsabilidad por la utilización inadecuada del informe. Se prohíbe la publicación del informe en todo o en parte, o cualquier referencia al mismo, o a las cifras de valuación contenidas en él, o los nombres y afiliación profesional de los valuadores, sin el consentimiento escrito del Valuador. ---- **El profesional que firma** declara que no tiene hoy, ni espera tener en el futuro, interés en la propiedad valorada; ni participación en los usos que se hagan del avalúo, ni con las personas que participen en la operación. Ha inspeccionado el inmueble personalmente y/o su equipo de trabajo con RAA

vigente, y la información es la observada; los inconvenientes y limitaciones que pueda tener el bien y su vecindario, están mencionados. Además, se mantendrá un nivel de confidencialidad, acorde a las exigencias de **Los Rosales Constructora Inmobiliaria S.A.S.** ---No es responsabilidad del valuador, el uso de este informe, para un fin distinto al que fue solicitado. --- **La valuación se llevó a cabo conforme a un código de ética** y normas de conducta. El Valuador ha cumplido los requisitos de formación de su profesión. Se adjunta el registro RAA de evaluador en el presente informe. Las descripciones de hechos presentadas en el informe son correctas hasta donde el Valuador alcanza a conocer. Los análisis y resultados solamente se ven restringidos por las hipótesis y condiciones restrictivas que se describen en el informe.

## CONDICIONANTES Y SALVEDADE AL AVALÚO

La compañía valuadora así como el valuador no serán responsables de la veracidad de la información urbanística que afecte o haya afectado el inmueble objeto del predio en el momento de la realización del avalúo. El evaluador deberá dejar consignadas las inconsistencias que observe. --- **La compañía valuadora** así como el valuador no serán responsables de la veracidad de la información y ubicación del bien recibido del solicitante; los antecedentes de propiedad asentados en el presente Avalúo es la contenida en la documentación oficial proporcionada por el solicitante del propio Avalúo y/o propietario del bien a valorar y/o entidad pública o privada solicitante del avalúo, la cual asumimos como correcta y se recibe de buena fe. Entre ella, podemos mencionar la escritura de propiedad o propiedad horizontal, certificado de libertad y tradición, entre otros. --- **El presente Avalúo es de USO exclusivo del(os) solicitante(s)** para el destino o propósito expresado en el mismo, por lo que no podrá ser utilizado para fines distintos. --- **La presente tasación no constituye un dictamen estructural, de cimentación, de hidrología, de suelos, de sismología,** o de cualquier otra rama de la ingeniería civil o la arquitectura, por lo tanto, no puede ser utilizado para fines relacionados con esas ramas ni se asume responsabilidad por vicios ocultos u otras características del inmueble que no puedan ser apreciadas en una visita normal de inspección física para efectos de tasación. Incluso cuando se aprecien algunas características que puedan constituir anomalías con respecto al estado de conservación normal -según la vida útil consumida- de un inmueble o a su estructura, el valuador no asume mayor responsabilidad que así indicarlo cuando son detectadas, ya que aunque se presenten estados de conservación malos o ruinosos, es obligación del perito realizar la tasación según los criterios y normas vigentes y aplicables según el propósito del mismo. -- **No se han tenido** en cuenta en la elaboración del presente informe, posibles contingencias o afectaciones de orden jurídico, tales como: Titulación, Modos de Adquisición de Dominio, limitaciones de dominio, Contratos de Tenencia, Demandas Pendientes y en general cualquier asunto de carácter legal. El valor asignado se entiende como valor presente del inmueble tal y como se encontraba al momento de efectuar la visita de inspección. **Por tales motivos, el presente avalúo, no representa en ninguno de los casos un estudio de títulos.** --- Los valores comerciales asignados a los inmuebles, tienen que ver directamente con el área determinada en los documentos públicos suministrados por el interesado y/o áreas susceptibles de legalizar de acuerdo a la normatividad aplicable. --**Vigencia del avalúo: decretos 1420/1998 y 422/2000**, expedidos por el Ministerio de Hacienda y Crédito Público y ministerio de Desarrollo Económico, el presente avalúo tiene una **vigencia de un año**, contado desde la fecha expedición, siempre y cuando las condiciones físicas, intrínsecas, extrínsecas y normativas del inmueble valuado, no sufran cambios significativos, así como tampoco se presenten variaciones representativas del mercado inmobiliario comparable. Por otra parte, el **Decreto 145/2000**, "por medio del cual se establecen las condiciones de los créditos de vivienda individual a largo plazo, el avalúo practicado para tal fin, debe encontrarse dentro de los **seis (6) meses** anteriores al otorgamiento del crédito" --- **FAVORABILIDAD:** La finalidad de un proceso valuatorio, es dar valor, por tal motivo cuando se da un concepto de favorabilidad, este está sujeto al cumplimiento de las políticas exigidas por la entidad a la que se le está dirigiendo el avalúo, la cual establece los requisitos para dar un concepto, de acuerdo a los requerimientos internos de dicha entidad. La favorabilidad es un concepto independiente al valor del avalúo, el cual no se afecta por dicho concepto. NO es responsabilidad del perito y/o de Los Rosales dicho concepto, el cual se aporta de buena fe, es responsabilidad de a quien se dirige el avalúo verificar de acuerdo a sus políticas.

**FINAL DEL INFORME AVALÚO LRCAJA-1106738686**



PIN de Validación: aeea0a64



## Corporación Colombiana Autorreguladora de Avaluadores ANAV

NIT: 900870027-5

### Entidad Reconocida de Autorregulación mediante la Resolución 26408 del 19 de Abril de 2018 de la Superintendencia de Industria y Comercio

El señor(a) ALEXANDER ARÉVALO RIVERA, identificado(a) con la Cédula de ciudadanía No. 93385092, se encuentra inscrito(a) en el Registro Abierto de Avaluadores, desde el 16 de Marzo de 2018 y se le ha asignado el número de avaluador AVAL-93385092.

Al momento de expedición de este certificado el registro del señor(a) ALEXANDER ARÉVALO RIVERA se encuentra **Activo** y se encuentra inscrito en las siguientes categorías y alcances:

#### Categoría 1 Inmuebles Urbanos

##### Alcance

- Casas, apartamentos, edificios, oficinas, locales comerciales, terrenos y bodegas situados total o parcialmente en áreas urbanas, lotes no clasificados en la estructura ecológica principal, lotes en suelo de expansión con plan parcial adoptado.

Fecha de inscripción  
**16 Mar 2018**

Regimen  
**Régimen Académico**

#### Categoría 2 Inmuebles Rurales

##### Alcance

- Terrenos rurales con o sin construcciones, como viviendas, edificios, establos, galpones, cercas, sistemas de riego, drenaje, vías, adecuación de suelos, pozos, cultivos, plantaciones, lotes en suelo de expansión sin plan parcial adoptado, lotes para el aprovechamiento agropecuario y demás infraestructura de explotación situados totalmente en áreas rurales.

Fecha de inscripción  
**16 Mar 2018**

Regimen  
**Régimen Académico**

#### Categoría 3 Recursos Naturales y Suelos de Protección

##### Alcance

- Bienes ambientales , Lotes incluidos en estructura ecológica principal

Fecha de inscripción  
**19 Mar 2019**

Regimen  
**Régimen Académico**

- Minas , Yacimientos y explotaciones minerales , Lotes definidos o contemplados en el Código de Recursos



PIN de Validación: aeea0a64



## Naturales Renovables , Daños ambientales

Fecha de inscripción  
**22 Ene 2021**

Regimen  
**Régimen Académico**

## Categoría 4 Obras de Infraestructura

### Alcance

- Estructuras especiales para proceso , Acueductos y conducciones , Presas , Aeropuertos , Muelles , Demás construcciones civiles de infraestructura similar

Fecha de inscripción  
**19 Mar 2019**

Regimen  
**Régimen Académico**

- Puentes , Túneles

Fecha de inscripción  
**22 Ene 2021**

Regimen  
**Régimen Académico**

## Categoría 6 Inmuebles Especiales

### Alcance

- Incluye centros comerciales, hoteles, colegios, hospitales, clínicas y avance de obras. Incluye todos los inmuebles que no se clasifiquen dentro de los numerales anteriores.

Fecha de inscripción  
**16 Mar 2018**

Regimen  
**Régimen Académico**

## Categoría 7 Maquinaria Fija, Equipos y Maquinaria Móvil

### Alcance

- Equipos eléctricos y mecánicos de uso en la industria, motores, subestaciones de planta, tableros eléctricos, equipos de generación, subestaciones de transmisión y distribución, equipos e infraestructura de transmisión y distribución, maquinaria de construcción, movimiento de tierra, y maquinaria para producción y proceso. Equipos de cómputo: Microcomputadores, impresoras, monitores, módems y otros accesorios de estos equipos, redes, main frames, periféricos especiales y otros equipos accesorios de estos. Equipos de telefonía, electromedicina y radiocomunicación. Transporte Automotor: vehículos de transporte terrestre como automóviles, camperos, camiones, buses, tractores, camiones y remolques, motocicletas, motociclos, mototriciclos, cuatrimotos, bicicletas y similares.

Fecha de inscripción  
**16 Mar 2018**

Regimen  
**Régimen Académico**



PIN de Validación: aeea0a64



## Categoría 8 Maquinaria y Equipos Especiales

### Alcance

- Naves, aeronaves, trenes, locomotoras, vagones, teleféricos y cualquier medio de transporte diferente del automotor descrito en la clase anterior.

Fecha de inscripción  
**19 Mar 2019**

Regimen  
**Régimen de Transición**

## Categoría 10 Semovientes y Animales

### Alcance

- Semovientes, animales y muebles no clasificados en otra especialidad.

Fecha de inscripción  
**19 Mar 2019**

Regimen  
**Régimen de Transición**

## Categoría 11 Activos Operacionales y Establecimientos de Comercio

### Alcance

- Revalorización de activos, inventarios, materia prima, producto en proceso y producto terminado. Establecimientos de comercio.

Fecha de inscripción  
**19 Mar 2019**

Regimen  
**Régimen de Transición**

## Categoría 12 Intangibles

### Alcance

- Marcas , Patentes , Secretos empresariales , Derechos autor , Derechos deportivos , Espectro radioeléctrico

Fecha de inscripción  
**22 Ene 2021**

Regimen  
**Régimen Académico**

- Nombres comerciales , Fondo de comercio , Prima comercial , Otros similares

Fecha de inscripción  
**19 Mar 2019**

Regimen  
**Régimen Académico**

## Categoría 13 Intangibles Especiales

### Alcance



PIN de Validación: aeea0a64



- Daño emergente, lucro cesante, daño moral, servidumbres, derechos herenciales y litigiosos y demás derechos de indemnización o cálculos compensatorios y cualquier otro derecho no contemplado en las clases anteriores.

Fecha de inscripción  
22 Ene 2021

Regimen  
**Régimen de Transición**

#### Los datos de contacto del Avaluador son:

Ciudad: IBAGUÉ, TOLIMA

Dirección: MANZANA A, CASA 27, ANDALUCIA REAL

Teléfono: 3042103382

Correo Electrónico: arevaloalexander@gmail.com

#### Títulos Académicos, Certificados de Aptitud Ocupacional y otros programas de formación:

Técnico laboral por competencias en Avalúos de bienes muebles e inmuebles urbanos, rurales y especiales - Tecni-Incas

Técnico laboral por competencias en Técnico en avalúos - Incatec

Administrador de empresas - Universidad del Tolima

Especialista en gerencia de mercadeo - Escuela de Administración de Negocios EAN

### TRASLADOS DE ERA

ERA Origen	ERA Destino	Fecha traslado
Corporación Autorregulador Nacional de Avaluadores - ANA	Corporación Colombiana Autorreguladora de Avaluadores ANAV	08 Feb 2019

**Que revisados los archivos de antecedentes del Tribunal Disciplinario de la ERA Corporación Colombiana Autorreguladora de Avaluadores ANAV; no aparece sanción disciplinaria alguna contra el(la) señor(a) ALEXANDER ARÉVALO RIVERA, identificado(a) con la Cédula de ciudadanía No. 93385092.**

**El(la) señor(a) ALEXANDER ARÉVALO RIVERA se encuentra al día con el pago sus derechos de registro, así como con la cuota de autorregulación con Corporación Colombiana Autorreguladora de Avaluadores ANAV.**

Con el fin de que el destinatario pueda verificar este certificado se le asignó el siguiente código de QR, y puede escanearlo con un dispositivo móvil u otro dispositivo lector con acceso a internet, descargando previamente una aplicación de digitalización de código QR que son gratuitas. La verificación también puede efectuarse ingresando el PIN directamente en la página de RAA <http://www.raa.org.co>. Cualquier inconsistencia entre la información acá contenida y la que reporte la verificación con el código debe ser inmediatamente reportada a Corporación Colombiana Autorreguladora de Avaluadores ANAV.



PIN de Validación: aeea0a64



## PIN DE VALIDACIÓN

**aeea0a64**

El presente certificado se expide en la República de Colombia de conformidad con la información que reposa en el Registro Abierto de Avaluadores RAA., a los seis (06) días del mes de Febrero del 2023 y tiene vigencia de 30 días calendario, contados a partir de la fecha de expedición.

Firma: \_\_\_\_\_  
Antonio Heriberto Salcedo Pizarro  
Representante Legal